

本書の構成と検索方法

構成やサービス名がわかっているとき

「**索引**」を確認しましょう。本機の名称と一般的な名称の違いもありますので、複数の角度から探してみてください。よく使われる機能は、「**目次**」から探すほうが早いこともあります。

索引
P.13-32

目次
P.vi

したいことや目的が決まっているとき

「**したいこと検索**」をご覧ください。購入後よくお使いになる機能や基本機能を、目的別に紹介しています。また、削除や登録といった操作の目的は、「**索引**」からでも探しやすいようになっています。

したいこと検索
P.ii

索引
P.13-32

この電話機でできることが知りたいとき

「**できること検索**」がおすすめです。本機ならではの機能や、ソフトバンクケータイ独自の便利なサービス、便利な機能などを紹介しています。また、「**目次**」でもできることが一覧できます。

できること検索
P.iv

目次
P.vi

画面内の項目やアイコンの意味を知りたいとき

メインメニューの記載場所は、「**メニュー操作**」で確認できます。アイコンの意味は、「**画面の見かた**」をご覧ください。それ以外の表示については、お使いの機能の説明ページをご覧ください。

メニュー操作
P.2-2

画面の見かた
P.1-4

この取扱説明書の全体像を知りたいとき

「**目次**」では、この取扱説明書の章構成と各章内の機能が一覧できます。また、各章内の詳しい目次は、各章の最初のページ「**扉**」に記載しています。

目次
P.vi

各章扉
P.1-1~13-1

動作がおかしい故障かな？と思ったら

「**故障かな？と思ったら**」をご覧ください。設定や状況によるもので故障ではない場合があります。解決しないときは、「**保証とアフターサービス**」をお読みのうえ、故障受付にご相談ください。

故障かな？と思ったら
P.13-7

保証とアフターサービス
P.13-44

準備／基本知識	1
共通機能／操作	2
電話	3
メール	4
インターネット	5
カメラ／静止画編集	6
メディアプレイヤー／S!アプリ	7
ツール	8
コミュニケーションサービス	9
セキュリティ	10
通信／バックアップ	11
カスタマイズ	12
資料／付録	13

したいこと検索

新しいケータイを
友達に知らせたい

自分の電話番号を確認したい

自分の電話番号は、簡単な操作で確認できます。

電話番号確認⇒P.3-3

メールアドレスを変更したい

好きなEメールアドレスに変更できます。迷惑メールの防止にも役立ちます。

メールアドレス変更⇒P.4-3

自分だけのケータイに
カスタマイズしたい

着うた®などを着信音にしたい

着信音設定で着うた®を選ぶだけでOKです。音楽ファイルやムービーファイルも利用できます。

着信音の設定⇒P.12-9

お気に入りの着うた®を入手したい

簡単なメニュー操作で着うた®サイトに直行できます。お気に入りを見つけてください。

メディアファイルダウンロード⇒P.7-3

とにかく早く
基本操作を覚えたい

操作の基本を覚えたい

メニューによる機能選択が操作の基本です。ボタンの使いかたなども覚えておきましょう。

メニュー操作⇒P.2-2
ボタン操作⇒P.xi

電話としてすぐに使いたい

音声電話はもちろんTVコールも利用できます。発信履歴や簡易留守録など便利な電話機能もいろいろあります。

音声電話⇒P.3-4
TVコール⇒P.3-7

電話やメール以外でも
楽しく便利に使いたい

携帯音楽プレイヤーとして使いたい

メディアプレイヤーの出番です。ダウンロードした音楽を聴くことができます。

メディアプレイヤー⇒P.7-2

デジカメ/デジタルビデオとして使いたい

内蔵のカメラを使って静止画/動画撮影を楽しみましょう。

静止画撮影⇒P.6-3
動画撮影⇒P.6-5

電話機にアドレスを登録したい

自分のEメールアドレスを、オーナー情報に登録しておきましょう。ほかの人とのやりとりにも便利です。

オーナー情報⇒P.3-13

友達に一気にアドレスを伝えたい

メールを送るだけで伝えられます。複数の人にも、同じメールを同時に送信できます。

**メール送信⇒P.4-4、P.4-6
宛先追加⇒P.4-13**

近くの友達にアドレスを伝えたい

赤外線通信が便利です。自分のEメールアドレスを登録してから操作しましょう。

赤外線通信⇒P.11-2

待受画面をアレンジしたい

カメラで撮影した静止画を加工して壁紙に設定したり、3Dキャラクター「くーまん」を待受画面に表示したりできます。

**壁紙設定⇒P.2-8
待受くーまん⇒P.12-36**

文字をもっと大きくしたい

メール画面やインターネット画面など、機能ごとに文字サイズを変更できます。

文字サイズ設定⇒P.12-3

イルミネーションをアレンジしたい

着信時やメール受信時などに点滅するキラキライルミをお好みに設定できます。また、オリジナルのパターンを作成できます。

キラキライルミ⇒P.12-5

文字入力のしくみを覚えたい

メールやアドレス帳では文字入力が必要です。便利な入力機能も活用しましょう。

文字入力⇒P.2-11

メールを使ってみたい

2つのメール、S!メールとSMSを目的に応じて使い分けましょう。

**S!メール⇒P.4-4
SMS⇒P.4-6**

インターネットを利用したい

ソフトバンクならではのYahoo!連動サービスが利用できます。

Yahoo!ケータイ⇒P.5-3

携帯ゲーム機として使いたい

内蔵のS!アプリを使ってみましょう。Yahoo!ケータイからのダウンロードもできます。

S!アプリ⇒P.7-8

できること検索

822Tだから できること

防水ケータイ

お風呂場や雨の中で手がぬれているときでも使える防水性能（IPX5、IPX7相当）を有しています。

→P.xxix

シンプルモード

各種機能を簡単操作で使えるシンプルモードを搭載しています。

→P.2-6

ソフトバンク ケータイだから できること

Yahoo!ケータイサイト

ソフトバンクケータイ専用のポータルサイトを提供。インターネットをより便利に利用することができます。

→P.5-3

アレンジメール/フィーリングメール

メールの文字色や背景色を変えたり、文字に動きをつけたりできます。現在の“気持ち”をプラスして送信することもできます。

→P.4-5

おなじみの機能も さらに使いやすく

アドレス帳/S!電話帳バックアップ

基本機能の充実に加えてアドレス帳を専用のネットワークサーバーに保管して利用できます。

→P.2-17、P.11-8

アラーム/スケジュール

朝の目覚めは、アラームで。予定を登録して管理。電話やメールとも連動できます。

→P.8-4、P.8-11

パソコンとも さらに密接な関係に

PCサイトブラウザ

パソコン用サイトをフル表示。パソコン並の情報表示を可能にします。

→P.5-4

データ転送モード

要パソコン

本機とパソコンをUSBケーブル（オプション品）で接続。パソコンの操作で、本機のmicroSDメモ리카ード（市販）を操作できます。

→P.11-4

196万画素カメラ

196万画素のカメラを搭載。きめの細かい静止画／動画が撮影できます。

→P.6-2

microSDメモ리카ード（市販）

小型で大容量データの保存が可能なmicroSDメモ리카ードに対応。パソコンとのやりとりも手軽に行えます。

→P.2-25

電子ブック

電子書籍用の便利なビューア。オンラインで配信されている電子書籍や、本機のサポートブックなどが閲覧できます。

→P.8-17

S!タウン／S!ループ／S!情報チャンネル

ソフトバンク独自のコミュニケーションサービス。仮想の街で仲間を見つけたり、日記をつけたり、天気など最新情報を見たりできます。

→P.8-16、P.9-2

S!ともだち状況／S!一斉トーク

現在の状態を自動的に交換したり、複数の人と同時に会話。コミュニケーションを促進できます。

→P.9-3、P.9-6

バーコード読み取り

最近よく見かけるQRコード。本機で読み取れば、インターネットの商品情報などにすぐにアクセスできます。

→P.8-18

ボイスレコーダー

本機だけで音声を録音。microSDメモ리카ード（市販）利用でさらに長時間録音も。会議や取材時に活躍します。

→P.8-10

オプションサービス

転送電話、留守番電話をはじめとする充実のサービス。電話の利用を強力にサポートします。

→P.3-10

メディアプレイヤー

要パソコン

パソコンで音楽CDを取り込み、データ転送モードで本機のmicroSDメモ리카ード（市販）に転送。本機を携帯音楽プレイヤーとして活用できます。

→P.7-2、P.11-4

目次

はじめに	viii	文字入力	2-11	ブックマーク／お気に入り	5-6
お買い上げ品の確認	ix	ユーザ辞書	2-16	便利な機能	5-8
本書の見かた	x	アドレス帳	2-17	6 カメラ／静止画編集	
安全上のご注意	xii	データ管理	2-22	カメラ	6-2
お願いとご注意	xxiv	メモ리카ード	2-25	静止画撮影	6-3
防水性能に関する注意事項	xxix	便利な機能	2-27	動画撮影	6-5
ソフトウェア使用許諾契約書	xxxv	3 電話		撮影時に利用できる機能	6-7
商標・特許	xxxvii	電話	3-2	静止画編集	6-8
携帯電話機の比吸収率(SAR)について	xl	音声電話	3-4	便利な機能	6-10
Safety Precautions	xlii	TVコール	3-7	7 メディアプレイヤー／S!アプリ	
General Notes	liv	通話情報確認	3-9	音楽／動画再生	7-2
Waterproofing Precautions	lix	オプションサービス	3-10	プレイリスト	7-7
End User License Agreement	lv	便利な機能	3-13	S!アプリ	7-8
1 準備／基本知識		4 メール		便利な機能	7-10
各部の名前	1-2	メール	4-2	8 ツール	
画面の見かた	1-4	メール送信	4-4	ツール	8-2
電池パックの充電	1-7	メール受信／確認	4-8	カレンダー／予定リスト	8-4
電源ON／OFF	1-10	メール管理／利用	4-10	時間割	8-8
日時設定	1-11	便利な機能	4-13	メモ帳	8-9
マナーについて	1-12	5 インターネット		ボイスレコーダー	8-10
暗証番号	1-13	インターネット	5-2	アラーム	8-11
2 共通機能／操作		Yahoo!ケータイ	5-3	世界時計	8-12
メニュー操作	2-2	PCサイトブラウザ	5-4	電卓／辞書	8-13
シンプルモード	2-6	画面操作	5-5	キッチンタイマー	8-14
壁紙／待受ウィンドウ	2-8				

S!速報ニュース	8-15
S!情報チャンネル	8-16
電子ブック	8-17
バーコードリーダー	8-18
位置メモリスト	8-19
くーまんの部屋	8-20
便利な機能	8-21

9 コミュニケーションサービス

S!タウン／S!ループ	9-2
S!ともだち状況	9-3
S!一斉トーク	9-6
便利な機能	9-9

10 セキュリティ

操作用暗証番号変更	10-2
使用禁止／制限	10-3
顔認証	10-5
便利な機能	10-7

11 通信／バックアップ

赤外線通信	11-2
パソコン接続	11-4
メモリカードバックアップ	11-6
S!電話帳バックアップ	11-8
便利な機能	11-10

12 カスタマイズ

ディスプレイ設定	12-2
着信時設定	12-7
音設定	12-9
メール設定	12-11
インターネット設定	12-16
電話設定	12-19
カメラ設定	12-22
メディアプレイヤー設定	12-25
S!アプリ設定	12-26
初期化	12-27
文字入力／アドレス帳	12-28
通信	12-30
各種ツール	12-31
コミュニケーション	12-37

13 資料／付録

USIMカード	13-2
電池バック	13-4
ソフトウェア更新	13-6
故障かな？と思ったら	13-7
文字入力時のボタン割り当て	13-9
シンプルモード機能一覧	13-11
仕様	13-17
お買い上げ時の設定	13-23
用語集	13-31

索引	13-32
保証とアフターサービス	13-44
お問い合わせ先一覧	13-45

はじめに

このたびは「SoftBank 822T」をお買い上げいただき、まことにありがとうございます。

- SoftBank 822Tをご利用の前に、この「取扱説明書」および「らくらくスタートブック」をご覧くださいになり、正しくお取り扱いください。
- 本書をご覧くださいいたあとは、大切に保管してください。
- 本書を万一紛失または損傷したときは、**お問い合わせ先**（13-45ページ）までご連絡ください。
- ご契約の内容により、ご利用になれるサービスが限定されます。

SoftBank 822Tは、3G方式に対応しています。

ご注意

- ・ 本書の内容の一部でも無断転載することは禁止されています。
- ・ 本書の内容は将来、予告無しに変更することがございます。
- ・ 本書の内容については万全を期していますが、万一ご不審な点や記載漏れなどお気づきの点がございましたら**お問い合わせ先**（13-45ページ）までご連絡ください。
- ・ 乱丁、落丁はお取り替えいたします。

「SoftBank 822T」には、この「取扱説明書」と「らくらくスタートブック」が付属されています。

- ・ 基本的な使いかたや利用方法を知りたい場合は「らくらくスタートブック」をお読みください。
- ・ 各機能の詳しい使いかたを知りたい場合はこの「取扱説明書」をお読みください。
- ・ 「取扱説明書」、「らくらくスタートブック」はダウンロードすることもできます。パソコンで下記URLにアクセスしてください。
<http://www.softbank.jp/mb/r/support/822/>

お買い上げ品の確認

- 電話機^{※1}
- 電池パック (TSBAR1)
- 電池カバー
- 電池カバー開閉用ドライバ (TSKBF1)
- 卓上ホルダー (TSEBF1)
- らくらくスタートブック
- 取扱説明書
- First Step Guide
- ユーティリティソフトウェア (CD-ROM)^{※2※3}

※1 本機の充電にはソフトバンクの指定した急速充電器 (オプション品)、シガーライター充電器 (オプション品) を使用してください。

※2 試供品です。オプション品としての取り扱いはありません。

※3 付属のユーティリティソフトウェアは予告無く変更される場合があります。あらかじめご了承ください。

なお、最新版ユーティリティソフトウェアはソフトバンクホームページ内 (<http://www.softbank.jp>) よりダウンロードいただけます。

- その他のオプション品につきましては、最寄りの**ソフトバンクショップ**または**お問い合わせ先** (13-45ページ) までご連絡ください。
- 本機は、microSDメモ리카ード (以降、メモ리카ードと記載) ・USBケーブルを利用できますが、本製品にはメモ리카ード・USBケーブルが同梱されていません。メモ리카ード・USBケーブルに関する機能をご利用いただくためには、市販のメモ리카ード、ソフトバンクの指定したUSBケーブルをお買い求めください。

本書の見かた

本書では、822Tを「本機」と表記しています。あらかじめご了承ください。

各章について

- 1章「準備／基本知識」…… 本機をお使いになる前の準備や基本的な知識を説明しています。
- 2章「共通機能／操作」…… 基本的な機能や共通操作を説明しています。前半で基本操作を、後半で応用操作を説明しています。
- 3章～11章…………… 本機で利用できる機能を章単位で説明しています。各章の前半で基本操作を、後半で応用操作を説明しています。
- 12章「カスタマイズ」…………… 1章～11章までの設定変更について説明しています。
- 13章「資料／付録」…………… お買い上げ時の登録情報や索引などを記載しています。

使いこなしチェック！



便利

メール作成時に利用できる機能

(▶ 4-13ページ)



設定

メール作成に関する設定

(▶ 12-11ページ)

- 簡易宛先リストを作成する



2章～11章の基本操作のページにあります。各機能の応用操作を紹介していますので、確認したいときは各章の「便利な機能」を参照してください。

各機能の設定項目を紹介していますので、確認したいときは12章の「カスタマイズ」を参照してください。

記号について

本書では、「⇒」、「➡」、「▶」を使用して操作の手順を示しています。
項目の選択は基本的に○(センターボタン)で行います。また、操作説明は省略している場合があります。

ディスプレイ表示、ボタン表示について

本書で記載しているディスプレイ表示、ボタン表示は説明用に簡略化しているため、実際のディスプレイ表示、ボタン表示と異なります。

ソフトボタンの使いかた

画面下の左右に表示されている内容を実行する場合は、それぞれの表示に対応するボタンを押します。

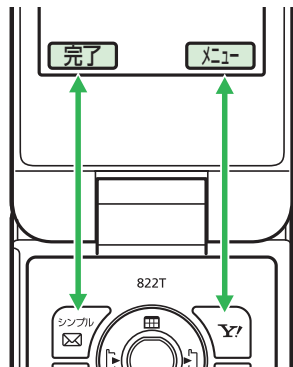

- **メニュー** の操作を行う場合は、Rソフトボタン **Y?** を押します。
- 操作完了などの操作を行う場合は、Lソフトボタン **シンプル** を押します。





- ソフトボタンに対応する表示内容は、利用する機能によって異なります。
- 本書ではソフトボタンを押す場合の操作を以下のように記載しています。

・基本操作 : ⇒ **シンプル** (完了) / ⇒ **Y?**

・応用/設定操作 : ⇒ **シンプル** / ⇒ **Y?**

マルチファンクションボタンの使いかた

上下や左右を押して項目を選んだり、カーソルを移動します。また中央を押して選んだ内容を決定・実行します。



操作 (本書での表記)	機能
上を押すとき 	待受ウィンドウを操作する* 音量を大きくする カーソルを上に移動する
下を押すとき 	アドレス帳を呼び出す* 音量を小さくする カーソルを下に移動する
左を押すとき 	発信履歴を呼び出す* カーソルを左に移動する
右を押すとき 	着信履歴を呼び出す* カーソルを右に移動する
中央を押すとき 	待受画面からメインメニューを呼び出す 選択している項目を決定・実行する 撮影する (シャッター)

* 待受画面から呼び出せる機能はマルチファンクションボタンの設定で変更できます (2-4ページ)。

安全上のご注意

- ・ご使用の前に、この「安全上のご注意」をよくお読みのうえ、正しくお使いください。また、お読みになった後は、大切に保管してください。
- ・製品本体および取扱説明書には、お使いになる人や、他の人への危害、財産への損害を未然に防ぐための内容を記載していますので、必ずお守りください。
- ・お子様がお使いになるときは、保護者の方が取扱説明書をよくお読みになり、正しい使い方をご指導ください。
- ・表示と図記号の意味は次のようになっています。内容をご理解のうえ本文をお読みください。



表示の説明

表示	表示の意味
 危険	“取扱いを誤った場合、使用者が死亡または重傷 ^{※1} を負うことがあり、その切迫の度合いが高いこと”を示します。
 警告	“取扱いを誤った場合、使用者が死亡または重傷 ^{※1} を負うことが想定されること”を示します。
 注意	“取扱いを誤った場合、使用者が傷害 ^{※2} を負うことが想定されるか、または物的損害 ^{※3} の発生が想定されること”を示します。

- ※1 重傷とは失明・けが・高温やけど・低温やけど（体温より高い温度の発熱体を長時間肌にあてていると紅斑、水泡などの症状を起こすやけど）・感電・骨折・中毒などで、後遺症が残るものおよび治療に入院や長期の通院を要するものをさします。

- ※2 傷害とは、治療に入院や長期の通院を要さない、けが・やけど・感電などをさします。
- ※3 物的損害とは、家屋・家財および家畜・ペットなどにかかわる拡大損害をさします。

図記号の説明

図記号	図記号の意味
 禁止	⊘は、 禁止 （してはいけないこと）を示します。具体的な禁止内容は、図記号の中や近くに絵や文章で示します。
 指示	ⓘは、 指示 する行為の強制（必ずすること）を示します。具体的な指示内容は、図記号の中や近くに絵や文章で示します。

免責事項について

- ・地震・雷・風水害などの自然災害および当社の責任以外の火災、第三者による行為、その他の事故、お客様の故意、過失、誤用、その他異常な条件下での使用により生じた損害に関して、当社は責任を負いかねますのであらかじめご了承ください。
- ・本製品の使用、または使用不能から生ずる付随的な損害（情報内容の変化・消失、事業利益の損失、事業の中断など）に関して、当社は責任を負いかねますのであらかじめご了承ください。
- ・取扱説明書の記載内容を守らないことにより生じた損害に関して、当社は責任を負いかねますのであらかじめご了承ください。
- ・当社指定外の接続機器、ソフトウェアとの組み合わせによる誤動作などから生じた損害に関して、当社は責任を負いかねますのであらかじめご了承ください。
- ・本製品の故障、修理、その他取り扱いによって、撮影した画像データやダウンロードされたデータなどが変化または消失することがありますが、これらのデータの修復や生じた損害・逸失利益に関して、当社は責任を負いかねますのであらかじめご了承ください。
- ・お客様ご自身で登録された内容は故障や障害の原因にかかわらず保証いたしかねます。情報内容の変化・消失に伴う損害を最小限にするために、重要な内容は別にメモを取るなどして保管してくださるようお願いいたします。

⚠危険



分解禁止

電話機・電池パック・卓上ホルダー・急速充電器（オプション品）・シガーライター充電器（オプション品）・ステレオイヤホンマイク（オプション品）を分解・改造・修理しないこと

発熱・破裂・発火・感電・けが・故障の原因となります。電話機の改造は電波法違反になります。故障したときの修理は、最寄りの「ソフトバンクショップ」または「お問い合わせ先」（13-45ページ）までご連絡ください。



火気禁止

電話機・電池パック・卓上ホルダー・急速充電器（オプション品）・シガーライター充電器（オプション品）・ステレオイヤホンマイク（オプション品）を火の中に入れて、加熱しないこと

また、水にぬれた場合でも加熱用機器（電子レンジなど）で強制的に乾燥させないこと
発熱・破裂・発火・故障の原因となります。



火気禁止

電話機・電池パック・卓上ホルダー・急速充電器（オプション品）・シガーライター充電器（オプション品）・ステレオイヤホンマイク（オプション品）を火やストーブのそばなど、高温になる場所で充電・使用・放置しないこと

発熱・破裂・発火・故障の原因となります。

⚠危険



水ぬれ禁止

電話機内部・電池パック・卓上ホルダー・急速充電器（オプション品）・シガーライター充電器（オプション品）・ステレオイヤホンマイク（オプション品）を水、汗、海水などの液体でぬらさないこと

電池パック・卓上ホルダー・急速充電器（オプション品）・シガーライター充電器（オプション品）・ステレオイヤホンマイク（オプション品）を屋外や浴室など水などがかかる場所に置かないこと

また、周りにコップや花瓶など、液体の入った容器を置かないこと

発熱・破裂・発火・感電・故障の原因となります。誤って水などの中に落としたりしたときは、すぐに電源を切り、電池パックを外してください。また、充電中、水などの液体がかかってしまった場合は、直ちに電源プラグを抜いてください。ぬれた電池パックは充電しないでください。ぬれてしまった場合は、最寄りの「ソフトバンクショップ」または「お問い合わせ先」（13-45ページ）までご連絡ください。



禁止

電話機と電池パックの取り付けや電話機と卓上ホルダー・急速充電器（オプション品）・シガーライター充電器（オプション品）などの接続は、無理な取り付けまたは接続をしないこと

また、コード類などを使用して（+）（-）を逆に接続しないこと

電池パックの液もれや破裂・発熱・発火・感電・故障の原因となります。



禁止

電池パックの端子部（金属端子部分）に金属片（ネックレスやヘアピンなど）を接触させないこと
電池パックがショートして、発熱・破裂・発火したり、ネックレスやヘアピンなどが発熱する原因となります。



指示

電話機の電池パックは、付属または指定の電池パックを使用すること

また、電池パックはこの電話機だけに使用すること
発熱・破裂・発火・故障の原因となります。



指示

電話機の電池パックを充電するときは、指定の卓上ホルダー・急速充電器（オプション品）・シガーライター充電器（オプション品）を使用すること

また、卓上ホルダー・急速充電器（オプション品）・シガーライター充電器（オプション品）はこの電話機の電池パックの充電だけに使用すること
発熱・破裂・発火・故障の原因となります。



指示

電池パックが液漏れして皮膚や衣服に付着した場合は、傷害をおこすおそれがあるため直ちにきれいな水で洗い流すこと

また、目に入った場合はこすらずにきれいな水で洗ったあと直ちに医師の診断を受けること
機器に付着した場合は、液に直接触れないで拭き取ること

そのままにしておくと、皮膚がかぶれたり、失明のおそれがあります。

警告



禁止

自動車などの運転中に電話機を使用しないこと
また、電話機の通話以外の機能（メール・ゲーム・カメラ・ビデオ・音楽再生・電話機内蔵のモバイルライトなど）も使用しないこと

交通事故の原因となります。運転をしながら携帯電話機を使用することは、法律で禁止されています。運転者が使用する場合は、駐停車を禁止されていない安全な場所に止めてからご使用ください。



指示

ガソリンスタンドなど、引火性ガスが発生する場所に立ち入る場合は、必ず事前にソフトバンク携帯電話の電源を切ること

また、充電もしないこと
ガスに引火するおそれがあります。



禁止

ストラップ・USBケーブル（オプション品）・ステレオイヤホン変換ケーブル（オプション品）・ステレオイヤホンマイク（オプション品）などを持って振り回さないこと

けがなどの事故や破損の原因となります。



指示

高精度な電子機器の近くでは電話機の電源を切ること
電子機器に影響を与える場合があります。
影響を与えるおそれのある機器の例：心臓ペースメーカー・補聴器・その他の医用電気機器・火災報知器・自動ドアなど。

医用電気機器をお使いの場合は機器メーカーまたは販売者に電波による影響についてご確認ください。



プラグをコンセントから抜く

長時間使用しないときやお手入れをするときは、急速充電器（オプション品）のプラグをコンセントから抜くこと

感電・火災・故障の原因となります。



指示

航空機内などの使用を禁止された場所では電話機の電源を切ること

電子機器などに影響を与え、事故の原因となります。
航空機内での携帯電話機の使用は法律で禁止されています。



指示

通話・メール・撮影などをするときには周囲の安全を確認すること

安全を確認せずに使用すると、転倒・交通事故の原因となります。

警告



指定の電源・電圧で使用すること

指定以外の電源・電圧で使用すると、火災の原因となります。

急速充電器（オプション品）：家庭用AC100～240V
シガーライター充電器（オプション品）：DC12V・24V（マイナスアース車専用）



急速充電器（オプション品）のプラグにほこりが付着しているときは、プラグをコンセントから抜いて、乾いた布などで、ほこりをふき取ること

プラグやコンセントにほこりが付着していると、火災の原因となります。



車載用機器などは、次のことを守り設置、配線を行うこと

- ・ 運転操作やエアバッグなどの安全装置の妨げにならないこと
- ・ シートベルトの脱着部やドアなどの可動部に挟まないこと

コード類が足や運転装置にからむと運転の妨げになり、事故の原因となります。また、車載用機器などの落下に驚いて、急ブレーキや急ハンドルの操作により事故の原因となります。



屋外で雷鳴が聞こえた場合は、直ちに電話機の使用を中止すること

また、電源を切って電話機に触れないこと

落雷・感電の原因となります。雷鳴が聞こえた場合は、使用を中止し、屋内などの安全な場所へ移動してください。



所定の充電時間を超えても充電が完了しない場合は、充電をやめること

発熱・破裂・発火の原因となります。最寄りの「ソフトバンクショップ」または「お問い合わせ先」（13-45ページ）までご連絡ください。



急速充電器（オプション品）を家庭用ACコンセントに差し込むときは、プラグに金属製ストラップなどの金属類が触れないようにして、確実に差し込むこと
感電・ショート・火災の原因となります。

警告



指示

電話機・電池パック・卓上ホルダー・急速充電器（オプション品）・シガーライター充電器（オプション品）に発煙・異臭などの異常が発生したり、破損したときは、すぐに次の作業を行うこと

1. 充電中であれば、急速充電器（オプション品）またはシガーライター充電器（オプション品）を家庭用ACコンセントまたはシガーライターソケットから抜いてください。
2. 電話機が熱くないことを確認し、電話機の電源を切り、電池パックを取り外してください。

そのまま使用（充電）すると、電池パックが発熱・破裂・発火したり、電話機が発熱する原因となります。異常がある場合は、最寄りの「ソフトバンクショップ」または「お問い合わせ先」（13-45ページ）までご連絡ください。



禁止

電話機・電池パックを落としたり、強い衝撃を与えないこと
発熱・破裂・発火・故障の原因となります。



禁止

電話機をズボンのポケットに入れたまま、座席や椅子に座らないこと
無理な力がかかるとディスプレイや電池パックなどが破損し、発熱・発火・けがの原因となります。



指示

植込み型心臓ペースメーカ、植込み型除細動器や医用電気機器の近くで電話機を使用する場合は、電波によりそれらの装置・機器に影響を与えるおそれがあるため、次のことを守ること

1. 植込み型心臓ペースメーカおよび植込み型除細動器を装着されている場合は、植込み型心臓ペースメーカなどの装着部位から22cm以上離して携行および使用してください。
2. 満員電車の中など混雑した場所では、付近に植込み型心臓ペースメーカおよび植込み型除細動器を装着している方がいる可能性がありますので、電話機の電源を切ってください。電波により植込み型心臓ペースメーカなどの作動に影響を与える場合があります。
3. 医療機関の屋内では、次のことに注意してご使用ください。
 - ・手術室、集中治療室（ICU）、冠状動脈疾患監視病室（CCU）には電話機を持ち込まない
 - ・病棟内では、電話機の電源を切る
 - ・ロビーなどであっても付近に医用電気機器がある場合は、電話機の電源を切る
 - ・医療機関が個々に使用禁止、持ち込み禁止などの場所を定めている場合は、その医療機関の指示に従う

警告

4. 医療機関の外で、植込み型心臓ペースメーカーおよび植込み型除細動器以外の医用電気機器を使用される場合（自宅療養など）は、電波による影響について個別に医用電気機器メーカーなどにご確認ください。

ここで記載している内容は、「医用電気機器への電波の影響を防止するための携帯電話端末などの使用に関する指針」（電波環境協議会）に準拠、ならびに「電波の医用機器などへの影響に関する調査研究報告書」（平成13年3月「社団法人電波産業会」）の内容を参考にしたものです。



指示

電話機は周囲温度5℃～40℃（ただし、36℃以上はお風呂場などでの一時的な使用に限る）、湿度35%～90%の範囲内で使用すること
範囲を超える極端に暑い場所や寒い場所での使用による故障と判明した場合は保証の対象外となり、修理ができません。



禁止

急速充電器（オプション品）はAC100～240Vの家庭用電源以外では使用しないこと
指定以外の電源をご使用になると火災や充電器の発熱・発火・故障の原因となります。



禁止

電話機を規定（IPX5・IPX7相当）以上の強い水流を当てたり、水中に長時間沈めたりしないこと
耐水圧設計ではありません。規定（IPX5・IPX7相当）以上の強い水流を当てたり、水中に長時間沈めたりすることによる故障は、保証の対象外となり、修理ができません。水などの液体がかかってしまった場合には、乾いた清潔な布で拭き取ってください。そのまま使用すると、発熱・発火・感電・故障の原因となります。

⚠️ 注意



禁止

電話機・電池パックを直射日光のあたるところや炎天下の車内など、高温になる場所で使用・放置しないこと
発熱・発火・故障の原因となります。



禁止

電話機・電池パック・電池カバー開閉用ドライバ・卓上ホルダー・急速充電器（オプション品）・シガーライター充電器（オプション品）を幼児の手の届く場所には置かないこと

電池パック、電池カバー開閉用ドライバ、メモリカード（市販）などを誤って飲み込んだり、けがなどの事故の原因となります。



禁止

卓上ホルダー・急速充電器（オプション品）・シガーライター充電器（オプション品）の端子（金属部分）に針金などの金属を接触させないこと
発熱・やけどの原因となります。



禁止

急速充電器（オプション品）・シガーライター充電器（オプション品）を家庭用ACコンセントやソケットから抜くときは、コードを引っ張らないこと
コードの破損により感電・発熱・発火の原因となります。
急速充電器（オプション品）・シガーライター充電器（オプション品）を持って抜いてください。



禁止

急速充電器（オプション品）・シガーライター充電器（オプション品）のコードを引っ張ったり、無理に曲げたり、巻きつけたりしないこと
また、傷つけたり、加工したり、上に物を載せたり、加熱したり、熱器具に近づけたりしないこと
コードの破損により感電・発熱・発火の原因となります。



ぬれた手禁止

ぬれた手で電池パック・卓上ホルダー・急速充電器（オプション品）・シガーライター充電器（オプション品）・ステレオイヤホンマイク（オプション品）を使用しないこと
感電・故障の原因となります。



禁止

電話機に磁気カードなどを近づけたり、挟んだりしないこと
キャッシュカード、クレジットカード、テレホンカード、フロッピーディスクなどの磁気データが消えてしまうことがあります。



禁止

車両電子機器に影響を与える場合は使用しないこと
電話機を自動車内で使用すると、車種によりまれに車両電子機器に影響を与え、安全走行を損なうおそれがあります。

⚠️ 注意



禁止

電話機・電池パック・卓上ホルダー・急速充電器（オプション品）・シガーライター充電器（オプション品）・ステレオイヤホンマイク（オプション品）を湿気が多い場所で使用しないこと

感電の原因となります。また、身に着けている場合は汗による湿気が故障の原因となる場合があります。水ぬれや湿気による故障と判明した場合は保証の対象外となり、修理ができません。



指示

通常は外部接続端子キャップをはめた状態で使用すること

キャップをはめずに使用していると、ほこり・水などが入り、故障の原因となります。



禁止

ぐらついた台の上や傾いた所など、不安定な場所に置かないこと

落下して、けがや故障の原因となります。パイプレーター設定中は特に気をつけてください。



禁止

不要になった電池パックは、一般のゴミと一緒に捨てないこと

不要になった電池パックは一般のゴミと一緒に捨てずに、端子部にテープなどを貼り絶縁してから、個別回収にお出しになるか、最寄りの「ソフトバンクショップ」までお持ちください。

電池パックを分別回収している市町村の場合は、その条例に従って処分してください。



禁止

シガーライター充電器（オプション品）は、自動車のエンジンを切った状態で使用しないこと
自動車用バッテリー消耗の原因となります。



指示

シガーライター充電器（オプション品）のヒューズが切れたときは、指定のヒューズと交換すること
指定以外のヒューズと交換すると、発熱・発火の原因となります。

ヒューズの交換については、シガーライター充電器（オプション品）の取扱説明書を参照してください。



指示

電話機を折りたたむときは、手や物を挟まないように気をつけること

また、電話機を開くときは、ヒンジ部（つなぎ目）に指を挟まないこと

けがやディスプレイ（液晶）などの破損の原因となります。



指示

電池カバーロックがロック位置であることを確認すること

ロック位置を確認せずに使用すると、浸水により破損の原因となります。

⚠️ 注意



皮膚に異常を感じたときは、すぐに使用を中止し、必ず皮膚科専門の医師へ相談すること

本製品には、以下に記載の材料の使用や表面処理を施しております。これにより、まれに、お客様の体質・体調によっては、かゆみ・かぶれ・湿疹などを生じる場合があります。

使用箇所	使用材料／表面処理
外装ケース（メインディスプレイ側）	PC樹脂／アクリル系UV硬化塗装処理
外装ケース（サブディスプレイ側）	PC樹脂／アクリル系UV硬化塗装処理
外装ケース（キーパネル側、電池カバー側）	PC樹脂／アクリル系UV硬化塗装処理
メインディスプレイパネル	強化ガラス／ポリエステルフィルム（アクリル系UV硬化処理）
サブディスプレイパネル	アクリル樹脂／アクリル系UV硬化インク処理
ネジカバー（メインディスプレイ側）	ポリエステル樹脂／アクリル系UV硬化インク処理
ネジカバー（メインカメラ側）	PC樹脂／アクリル系UV硬化塗装処理
センターボタン、マルチファンクションボタン	PC樹脂／アルミ蒸着／アクリル系UV硬化塗装処理
キーパネル	ポリエステル樹脂／アクリル系UV硬化インク処理
サイドキー	PC樹脂／アクリル系UV硬化塗装処理
メインカメラパネル、赤外線ポート、モバイルライトパネル、サブカメラパネル	アクリル樹脂
スピーカーパネル	ポリエステル樹脂／アクリル系UV硬化インク処理
電池カバーロック	PC樹脂／アクリル系UV硬化塗装処理
外部接続端子キャップ	エラストマー樹脂／PC樹脂／アクリル系UV硬化塗装処理
充電端子	ステンレス鋼／金メッキ（下地：ニッケルメッキ）
クリアランスキーパー	ウレタン樹脂
ネジ	鉄／ニッケルメッキ

⚠️ 注意



指示

レシーバー・スピーカーにピンなどの金属片が吸着していないか確かめてから使用すること
金属片が耳や手などにささるなどして、けがの原因となります。



指示

心臓の弱い方は、電話機の着信バイブレーター（振動）や着信音量の設定に気をつけること
驚いたりして、心臓に影響を与える可能性があります。



禁止

モバイルライトを撮影や簡易ライト用途以外に使用しないこと
また、キラキライルミを用途以外に使用しないこと
目がくらむことにより視力障害・けがの原因となります。



禁止

TVコール使用中やUSBケーブル（オプション品）による充電・シガーライター充電器（オプション品）による充電・急速充電器（オプション品）による充電などの際は、紙・布・布団などをかぶせたりしないこと
発熱・発火・やけど・故障の原因となります。



指示

ステレオイヤホンマイク（オプション品）などの使用中は、音量を上げすぎないこと
また、長時間連続して使用しないこと
大きな音で耳を刺激することによって聴力に悪い影響を与えたり、適度な音量でも長時間の使用によっては難聴になるおそれがあります。また、音が外にもれてまわりの方の迷惑になったり、周囲の音が聞こえにくくなり事故の原因となります。



禁止

メモリーカードスロットにメモリーカード（市販）以外のものを入れないこと
火災・発熱・感電・故障の原因となります。



禁止

メモリーカード（市販）の取り付けや取り外しをするときは、顔などを近づけないこと
また、小さなお子様には触らせないこと
カードから指を急に離れた際にカードが飛び出して、けがの原因となります。



禁止

メモリーカード（市販）のデータ書き込み・読み出し中に、振動・衝撃を与えたり、電話機の電源を切らないこと
データ消失・故障の原因となります。

⚠ 注意



禁止

メモリカード（市販）は対応品以外のものを使用しないこと

データ消失・故障の原因となります。
記憶容量が2Gバイト（※2008年1月現在）までのメモリカードに対応しています。



禁止

USIMカードは指定以外のものを使用しないこと
指定以外のカードを使用すると、データの消失・故障の原因となります。



禁止

USBケーブル（オプション品）・ステレオイヤホン変換ケーブル（オプション品）・ステレオイヤホンマイク（オプション品）などを子供だけで使用させたり、幼児の手の届く所に保管しないこと

誤って、首などに巻きつけたりすると、けがの原因となります。



禁止

赤外線通信を使用するときは、赤外線ポートを目に近づけないこと

目に影響を与えることがあります。



禁止

モバイルライト、キラキライルミの発光部を人の目に近づけて発光させないこと

視力障害の原因となります。特に乳幼児に対して、至近距離で撮影しないでください。



禁止

USIMカードの取り付けおよび取り外し時に無理な力を加えないこと

故障の原因となります。また、取り外しの際、手や指などを傷つけないようにご注意ください。

ご利用にあたって

- この電話機は電波を利用しているため、サービスエリア内であっても屋内、地下、トンネル内、自動車内などでは電波が届きにくくなり、通話が困難になることがあります。また、通話中に電波状態の悪い場所へ移動すると、通話が急に途切れることがありますので、あらかじめご了承ください。
- この電話機を公共の場所でご使用になるときは、周りの方の迷惑にならないようご注意ください。また劇場や乗り物などによっては、ご使用できない場所がありますのでご注意ください。
- この電話機は電波法に定められた無線局です。したがって、電波法に基づく検査を受けていただく場合があります。あらかじめご了承ください。
- 一般の電話機やテレビ・ラジオなどをお使いになっている近くで使用すると、音声や映像などに影響を与えることがありますのでご注意ください。
- この電話機はデジタル方式の優位性、特殊性として電波の弱い極限まで一定の高通話品質を維持し続けます。したがって、通話中にこの極限を超えてしまうと、突然通話が途切れることがあります。あらかじめご了承ください。
- デジタル方式は高い秘話性を有しておりますが、電波を利用している以上盗聴される可能性もあります。留意してご利用ください。
- この電話機は国内でのご利用を前提としたものです。国外へ持ち出してのご利用はできません。
This product is exclusively for use in Japan.

- 以下の場合、登録された情報内容が変化・消失することがあります。情報内容の変化・消失については、当社は責任を負いかねますのであらかじめご了承ください。情報内容の変化・消失に伴う損害を最小限にするために、重要な内容は別にメモを取るなどして保管して下さるようお願いいたします。
 - ・誤った使い方をしたとき
 - ・静電気や電氣的ノイズの影響を受けたとき
 - ・動作中に電源を切ったとき
 - ・電池の充電量がなくなった（放電しきった）とき
 - ・故障したり、修理に出したとき
- 初めてお使いのときや、長時間ご使用にならなかったときは、ご使用前に充電してください。電池パックは使用しなくても長期保管しておくことと徐々に放電していきます。
- メモリカード（市販）をご使用される場合は、ご使用前にメモリカードの取扱説明書をよくお読みになり、安全に正しくご使用ください。
- 電話機を長時間ご使用になる場合、特に高温環境では熱くなることがありますので、ご注意ください。長時間肌に触れたまま使用していると、低温やけどになるおそれがあります。

- 海外に持ち出す物によっては、「輸出貿易管理令および外国為替令に基づく規制貨物の非該当証明」という書類が必要ありますが、本機を、旅行や短期出張で自己使用する目的で持ち出し、持ち帰る場合には、基本的に必要ありません。ただ、本機を他人に使わせたり譲渡する場合は、輸出許可が必要となる場合があります。

また、米国政府の定める輸出規制国（キューバ、朝鮮民主主義人民共和国、イラン、スーダン、シリア）に持ち出す場合は、米国政府の輸出許可が必要となる場合があります。

輸出法令の規制内容や手続きの詳細は、経済産業省安全保障貿易管理のホームページなどを参照してください。

- 補聴器をお使いでこの電話機をご使用になる場合、一部の補聴器の動作に干渉することがあります。もし干渉がある場合は補聴器メーカーまたは販売業者までご相談ください。

自動車内でのご使用にあたって

- 運転をしながら電話機を使用することは、法律で禁止されていますので、ご使用にならないでください。
また、各都道府県の規制によっては、運転中のステレオイヤホンマイク（オプション品）による通話にも罰金が科される場合があります。
- 駐停車が禁止されていない安全な場所に自動車を止めてからご使用ください。

航空機内でのご使用について

- 航空機内では、電話機をご使用にならないでください。
電源も入れないでください。航空機内で携帯電話機を使用することは、法律で禁止されています。

お取り扱いについて

- 電話機本体の防水性能（IPX5、IPX7相当）を発揮するために、外部接続端子キャップをしっかりと閉じ、電池カバーを取り付けてロックした状態で、ご使用ください。
ただし、すべてのご使用状況について保証するものではありません。電話機内部に浸水させたり、電池パック、卓上ホルダー、オプション品に水をかけたりしないでください。雨の中や水滴がついたままの電池パックの取り付け／取り外しや、外部接続端子キャップおよび電池カバーの開閉は行わないでください。水が浸入して内部が腐食する原因となります。調査の結果、これらの水ぬれによる故障と判明した場合、保証対象外となります。
- 極端な高温・低温・多湿はお避けください。
周囲温度5℃～40℃（ただし、36℃以上はお風呂場などでの一時的な使用に限る）、湿度35%～90%の範囲内でご使用ください。
- この電話機を直射日光のあたる場所、ほこりの多い場所でご使用にならないでください。
- この電話機は耐水圧設計ではありませんので、高い水圧をかけたり、水中に沈めたり、お風呂場で湯船に浸けたりしないでください。
- 常温（5℃～35℃）の真水・水道水以外の液体（温水や海水、洗剤、薬品、汗など）をかけたり、浸けたりしないでください。
- 熱湯に浸けたり、サウナで使用したり、温風（ドライヤーなど）を当てたりしないでください。耐熱設計ではありません。
- 外部接続端子キャップ、電池カバーのゴムパッキンは防水性能を維持する上で重要な役割を負っています。はがしたり傷つけたりしないでください。

お願いとご注意

- 充電機器（卓上ホルダー・急速充電器（オプション品）・シガーライター充電器（オプション品））・ステレオイヤホンマイク（オプション品）・ステレオイヤホン変換ケーブル（オプション品）には防水性能はありません。雨の中や水にぬれるような場所では、使用しないでください。また、本機に装着した状態で水にぬらさないでください。
- 以下の場合、電話機内部に水滴が付くこと（結露）があります。結露により電話機内部が腐食し故障の原因となりますのでご注意ください。
 - ・寒い屋外から急に暖かい室内に移動した場合
 - ・極端に湿気の多い場所で使用した場合
 - ・エアコンの吹き出し口などの近くに置いた場合
- 外部接続端子に水や汚れを付着させないでください。故障の原因となります。
- マイク、レシーバー、スピーカーなどを先がとがったものでつつかないでください。防水性能が損なわれることがあります。
- 電話機を水にぬらした場合、乾いた柔らかい布できれいに拭いてください。拭きとれなかった水が残っていると、後から漏れてくる場合があります。
- 充電時、および充電後には、必ず次の点を確認してください。
 - ・電話機がぬれている状態では充電しないでください。よく水抜きをして乾いた柔らかい布で水を拭き取ってから、卓上ホルダーに差し込んだり、外部接続端子キャップを開いたりしてください。
 - ・外部接続端子キャップを開いて充電した場合には、充電後はしっかりとキャップを閉じてください。外部接続端子からの浸水を防ぐため、卓上ホルダーを使用して充電することをおすすめします。
- メモ리카ードの端子面に触れたり、水にぬらしたり、汚したりしないでください。
- メモ리카ードスロットに液体・金属・燃えやすいものなど異物を入れないでください。火災・感電・故障の原因となります。
- この電話機を落としたり衝撃を与えたりしないでください。
- 電話機をお手入れの際は、乾いた柔らかい布で拭いてください。また、アルコール、シンナー、ベンジンなどを用いると色があせたり、文字が薄くなったりすることがありますので、ご使用にならないでください。
- 電池パックは電源を入れたままはささないでください。故障の原因となります。
- 電話機から電池パックを長い間はずしていたり、電池残量のない状態で放置したりすると、お客様が登録・設定した内容が消失または変化することがありますのでご注意ください。なお、これらに関して発生した損害につきまして、当社は責任を負いかねますのであらかじめご了承ください。
- 電池パックは消耗品で、リチウムイオン電池を使用しています。使用状態などによっても異なりますが、十分に充電しても使用時間が極端に短くなったときは、電池パックの交換が必要です。指定の新しい電池パックをお買い求めください。
- 交換後不要になった電池パック、および使用済み製品から取り外した電池パックは、普通ゴミと一緒に捨てないでください。不要になった電池パックは端子部を絶縁するためにテープを貼るかポリ袋に入れてソフトバンク



Li-ion

ショップまたはリサイクル協力店にお持ちください。電池パックを分別回収している市町村の場合は、その条例に従って処分してください。

- 電池パックを取り外すときは、必ず▲マーク部分を利用して持ち上げてください。▲マーク部分以外から持ち上げようとすると、端子部が破損するおそれがあります。
- この電話機のディスプレイは特性上、画素欠けや常時点灯する画素が存在する場合があります。これらは故障ではありませんのであらかじめご了承ください。また、長時間同じ画像を表示させていると残像が発生する可能性があります。
- ステレオイヤホン変換ケーブル(オプション品)・ステレオイヤホンマイク(オプション品)はイヤホンマイク端子にしっかりと差し込んでください。中途半端に差し込んでいると、通話時、相手の方にノイズが聞こえる場合がありますのでご注意ください。
- ステレオイヤホンマイク(オプション品)などをご使用中に音量を上げすぎないでください。耳に負担がかかり障害が出たり、適度な音量でも長時間の使用によっては難聴になるおそれがあります。また、音が外にもれてまわりの方の迷惑になったり、歩行中などでは周囲の音が聞こえにくくなり事故の原因となります。
- 通常は、外部接続端子キャップをはめた状態でご使用ください。キャップをはめずに使用していると、ほこり・水などが内部に入り故障の原因となります。
- ステレオイヤホン変換ケーブル(オプション品)、ステレオイヤホンマイク(オプション品)などを端子から抜くときは、コード部分を引っ張らずプラグを持って抜いてください。コード部分を引っ張ると破損・故障の原因となります。
- この電話機の通信用アンテナは本体に内蔵されているため、アンテナの突起がありません。内蔵アンテナ部分(1-3ページ)を手で触れたり覆ったりすると電波感度が弱まる場合があります。特に、内蔵アンテナ部分にシールなどを貼らないようにしてください。電波感度が弱まると、発着信、メールの送受信、ウェブの接続ができなくなる場合があります。
- 機種変更・故障修理などで、電話機を交換するときは、電話機に保存されたメールやデータなどを引き継ぐことはできませんので、あらかじめご了承ください。
- USIMカードを落としたり、強い衝撃を与えたりしないでください。故障の原因となります。
- USIMカードを曲げたり、重いものを載せたりしないでください。故障の原因となります。
- USIMカードを濡らさないでください。また、湿気の多いような場所に置かないでください。故障の原因となります。
- USIMカードを火のそばや、ストーブのそばなど高温の場所にて使用および放置しないでください。故障の原因となります。
- USIMカードを保管する際、直射日光や高温多湿な場所は避けてください。放置した場合、故障の原因となります。
- USIMカードは乳幼児の手の届かない場所に保管するようにしてください。誤って飲み込んだり、けがの原因となったりする場合があります。
- USIMカードの取扱いについては、ご使用前にUSIMカードの取扱説明書をよくお読みになり、安全に正しくご使用ください。

機能制限について

- 機能変更または解約した場合、本機では以下の機能が利用できなくなります。
 - ・カメラ
 - ・メディアプレイヤー
 - ・S!アプリ
- 本機を長期間お使いにならなかった場合、上記の機能が利用できなくなる可能性があります。その際は**お問い合わせ先**（13-45ページ）までご連絡ください。

モバイルカメラについて

- カメラ機能は、一般的なモラルを守ってご使用ください。
- カメラのレンズに太陽の光が進入する状態で放置しないでください。レンズの集光作用により、故障の原因となります。
- 大切なシーン（結婚式など）を撮影される場合は、必ず試し撮りをし、画像を再生して正しく撮影されていることをご確認ください。
- カメラを使用して撮影した画像は、個人として楽しむ場合などを除き、著作権者（撮影者）などの許諾を得ることなく使用したり、転送することはできません。
- 撮影が禁止されている場所での撮影はおやめください。

モバイルライト、キラキライルミについて

- 高温もしくは低温下または極端に湿気の多いところではご使用にならないでください。モバイルライト、キラキライルミの寿命が短くなることがあります。
- モバイルライト、キラキライルミには寿命があります。発光を繰り返すうち、光量が減ってきます。

著作権などについて

- 音楽、映像、コンピュータ・プログラム、データベースなどは著作権法により、その著作物および著作権者の権利が保護されています。こうした著作物を複製することは、個人的にまたは家庭内で使用する目的でのみ行うことができます。上記の目的を超えて、権利者の了解なくこれを複製（データ形式の変換を含む）、改変、複製物の譲渡、ネットワーク上での配信などを行うと、「著作権侵害」「著作人人格権侵害」として損害賠償の請求や刑事処罰を受けることがあります。本製品を使用して複製などをなされる場合には、著作権法を遵守のうえ、適切なご使用を心がけていただきますよう、お願いいたします。また、本製品にはカメラ機能が搭載されていますが、本カメラ機能を使用して記録したのものにつきましても、上記と同様の適切なご使用を心がけていただきますよう、お願いいたします。

肖像権などについて

- 他人から無断で写真を撮られたり、撮られた写真を無断で公表されたり、利用されたりすることがないように主張できる権利が肖像権です。肖像権には、誰にでも認められている人格権と、タレントなど経済的利益に着目した財産権（パブリシティ権）があります。したがって、勝手に他人やタレントの写真を撮り公開したり、配布したりすることは違法行為となりますので、適切なカメラ機能のご使用を心がけてください。

防水性能に関する注意事項

防水性能について

- この電話機は外部接続端子キャップをしっかりと閉じ、電池カバーを取り付けてロックした状態でIPX5 (JIS保護等級)相当^{*1}、IPX7 (JIS保護等級)相当^{*2}の防水性能を有しております (当社試験方法による)。

※1 IPX5 (JIS保護等級) 相当

内径6.3mmのノズルを用いて、約3mの距離から約12.5リットル／分の水を3分以上注水する条件で、あらゆる方向からのノズルによる噴流水によっても、電話機としての性能を保つことを意味します。

※2 IPX7 (JIS保護等級) 相当

常温で水道水、かつ静水の水深1mの水槽に電話機本体を静かに沈め、約30分間水底に放置しても、電話機内部に浸水せず、電話機としての機能を保つことを意味します。

ただし、実際のご使用にあたって、すべての状況での動作を保証するものではありません。お客様の取り扱いの不備による故障と認められた場合は、保証の対象外となります。

利用シーン別注意事項

●雨の中で

- ・雨の中、傘をささずにぬれた手で持って通話できます。
※やや強い雨 (1時間の雨量が20mm未満) まで
- ・雨がかかっている最中、電話機に水滴がついているとき、または手がぬれている状態での外部接続端子キャップ、電池カバーの開閉は絶対にしないでください。



●お風呂場で

- ・お風呂で使用できます。ぬれた手で持って通話できますが、湯船には浸けないでください。
- ・温泉やせっけん、洗剤、入浴剤の入った水には浸けないでください。
- ・水中で使用しないでください。故障の原因になります。
- ・ご使用する場所によっては、電波の入りが悪くなることがあります。
- ・急激な温度変化は、結露の原因となります。寒いところから暖かいお風呂などに電話機を持ち込むときは、電話機が常温になってから持ち込んでください。
- ・サブディスプレイパネルの内側に結露が発生した場合、結露が取れるまで常温で放置してください。
- ・お風呂場での長時間のご使用はおやめください。
- ・浴槽に浸けたり、落下させたりしないでください。
- ・高温のお湯をかけないでください。耐熱設計ではありません。
- ・周囲温度5℃～40℃ (ただし、36℃以上はお風呂場などでの一時的な使用に限る)、湿度35%～90%の範囲で使用してください。
- ・卓上ホルダーをお風呂場へ持ち込まないでください。
- ・耐水圧設計ではありませんので、蛇口やシャワーなどで高い水圧をかけないでください。



防水性能に関する注意事項

●キッチンで

- ・石けん、洗剤、調味料、ジュースなど水道水以外のものを、かけたり浸けたりしないでください。
- ・高温のお湯や冷水に浸けたり、かけたりしないでください。耐熱設計ではありません。
- ・強い流水(6リットル/分を超える)をかけないでください。
- ・コンロのそばや冷蔵庫の中など、極端に高温・低温になるところに置かないでください。



●プールサイドで

- ・プールの水に浸けたり、落下させたりしないでください。
- ・水中で使用しないでください。故障の原因となります。
- ・プールの水がかかった場合は、やや弱めの水流(6リットル/分以下、常温(5℃~35℃)の水道水)で洗い流してください。洗うときは電池カバーを取り付けてロックした状態で、外部接続端子キャップが開かないように押さえたまま、ブラシやスポンジなどは使用せず手で洗ってください。
- ・炎天下で高温になる場所で使用・放置しないでください。
- ・外部接続端子キャップ、電池カバーをしっかり閉じた状態で防水性能を保ちます。



●洗う

- ・やや弱めの水流(6リットル/分以下、常温(5℃~35℃)の水道水)で蛇口やシャワーより約10cm離れた位置で洗えますが、耐水圧設計ではありませんので高い水圧を直接かけたり、長時間水中に沈めたりしないでください。

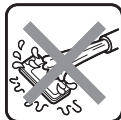

- ・洗うときは電池カバーを取り付けてロックした状態で、外部接続端子キャップが開かないように押さえたまま、ブラシやスポンジなどは使用せず手で洗ってください。

防水性能を維持するために、必ず次の点を確認してください

- 外部接続端子キャップや電池カバーが浮いている箇所がないことを確認しながら取り付けてください。
- 外部接続端子キャップをしっかりと閉じて、電池カバーには確実にロックをかけてください。
 - ・接触面に微細なゴミ(髪の毛1本、砂粒1個、微細な繊維など)がわずかでも挟まると浸水の原因となります。
- 水中で電話機を使用(開閉、キー操作を含む)しないでください。
- お風呂場、台所など、湿気の多い場所には長時間放置しないでください。この電話機は防湿仕様ではありません。
- 電話機本体の防水性能は、常温(5℃~35℃)の真水・水道水のみ対応しています。以下の例に挙げたような液体をかけたり、浸けたりしないでください。また、砂や泥なども付着させないでください。
例：石けん・洗剤・入浴剤などの入った水/海水/プールの水/温泉/熱湯/薬品/汗/砂/泥

ゴムパッキンについて

外部接続端子キャップ・電池カバー周囲のゴムパッキンは、防水性能を維持するための重要な部品です。次のことにご注意ください。

- はがしたり、傷つけたりしないでください。
- 外部接続端子キャップ、電池カバーを閉める際はゴムパッキンを噛み込まないように注意してください。噛み込んだまま無理に閉めようとすると、ゴムパッキンが傷付き、防水性能が維持できなくなる場合があります。
- 常温（5℃～35℃）の真水・水道水以外の液体（温水や海水、洗剤、薬品、汗など）が付着すると、防水性能を維持できなくなる場合があります。
- 外部接続端子キャップ、電池カバーの開閉などをするときには手袋などをしたまま操作しないでください。また、ゴミなどが付着しないようにしてください。ゴムパッキンの接触面は微細なゴミ（髪の毛1本、砂粒1個、微細な繊維など）がわずかでも挟まると浸水の原因となります。微細なゴミが付着している場合は、乾いた清潔な布で拭き取って必ず取り除いてください。
- 外部接続端子キャップ・電池カバーの隙間に、先のとがったものを差し込まないでください。ゴムパッキンが傷つくおそれがあり、浸水の原因となります。
- 防水性能を維持するため、ゴムパッキンは異常の有無に関わらず、2年ごとに交換することをお勧めします。ゴムパッキンの交換については、最寄りの「ソフトバンクショップ」または「お問い合わせ先」（13-45ページ）までご連絡ください。

海水／洗剤／砂／泥などが付着した場合

万一水以外（海水／洗剤／砂／泥など）が付着してしまった場合、直ちに水で洗い流してください。

- やや弱めの水流（6リットル／分以下、常温（5℃～35℃）の水道水）で蛇口やシャワーより約10cm離れた位置で常温の水道水で洗えます。
- 洗うときは電池カバーを取り付けてロックした状態で、外部接続端子キャップが開かないように押さえたまま、ブラシやスポンジなどは使用せず手で洗ってください。
- 洗濯機や超音波洗浄機などで洗わないでください。

水でぬれたあとは

- 水でぬれたあとは、水抜きをし、乾いた清潔な布で電話機の水滴を拭き取ってください。^{*}
外部接続端子部がショートするおそれがありますので水滴が付着したまま放置しないでください。
※寒冷地では電話機に水滴が付着していると、凍結することがあります。凍結したまま使用すると故障の原因になります。水滴が付着したまま放置しないでください。
- 電話機に水滴が付着したまま放置しないでください。キーパネルやヒンジ部分は水分が入り込む構造になっていますが、入り込んだ水分は電話機を振るなどして払い落としてください。（この場合、電話機を振り落とさないよう十分注意ください。）残った水分は乾いた清潔な布で速やかに拭き取ってください。
- 電話機に水や雪がついた場合は、清潔な乾いた布で拭き取ってください。拭き取れなかった水や隙間にたまった水で服やバッグをぬらす場合がありますのでご注意ください。

水抜きについて

電話機本体に水滴が付着したままで使用になると、スピーカーなどの音量が小さくなったり、衣服やかばんなどをぬらしてしまふことがあります。

また、キーパネルやヒンジ部などの隙間から水分が入り込んでいる場合がありますので、以下の手順で電話機の水分を取り除いてください。

1 電話機表面の水分を乾いた布などでよく拭き取ってください。

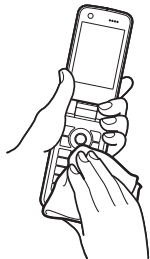

2 下図のように電話機をしっかりと持って、少なくとも20回程度水滴が飛ばなくなるまで振ってください。両面とも同じように振ってください。

電話機を振り落とさないように、しっかり握ってください。

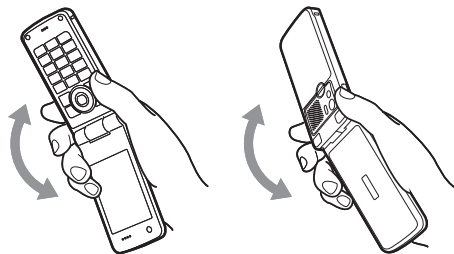

3 乾いた布などに電話機を軽く押し当て、マイク・レシーバー・スピーカー・キーパネル・ヒンジ部などの隙間に入った水分を拭き取ってください。

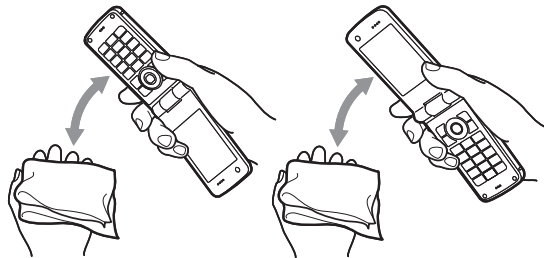

4 乾いたタオル・布などを下に敷き、常温で放置してください。
(30分程度)

本手順をおこなったあとでも、電話機に水分が残っている場合があります。

ぬれて困るもののそばには置かないでください。また、衣服やかばんなどをぬらしてしまうおそれがありますのでご注意ください。

充電に関する注意事項

- 電池パック、卓上ホルダー、オプション品は防水性能を有していません。充電時、および充電後には、必ず次の点を確認してください。
 - ・水にぬれた後に充電する場合は、よく水抜きをして乾いた清潔な布などで水を拭き取ってから、卓上ホルダーに差し込んだり、外部接続端子キャップを開いたりしてください。
 - ・外部接続端子キャップを開いて充電した場合には、充電後はしっかりとキャップを閉じてください。外部接続端子からの浸水を防ぐため、卓上ホルダーを使用して充電することをおすすめします。
 - ・電話機がぬれている状態では絶対に充電しないでください。感電や回路のショートなどによる 火災・故障の原因となります。
 - ・ぬれた手で卓上ホルダー・急速充電器（オプション品）・シガーライター充電器（オプション品）に触れないでください。感電の原因となります。
 - ・卓上ホルダー・急速充電器（オプション品）・シガーライター充電器（オプション品）は、水のかからない状態で使用してください。火災・感電の原因となります。

・卓上ホルダー・急速充電器（オプション品）は、お風呂場、シャワー室、台所、洗面所などの水周りで使用しないでください。火災・感電の原因となります。

その他の注意事項

- 温泉やせっけん、洗剤、入浴剤の入った水などには絶対に浸けないでください。また、水中で使用したり、水中に長時間沈めたりしないでください。故障の原因となります。
- 手がぬれているときや電話機に水滴がついているときには、電池カバーの取り付け／取り外し、外部接続端子キャップの開閉はしないでください。
- 耐熱性について
熱湯・サウナ・熱風（ドライヤーなど）などは使用しないでください。本機は耐熱設計ではありません。
- マイク、レシーバー、スピーカーなどを綿棒やとがったものでつつかないでください。防水性能が損なわれることがあります。
- 本機は水に浮きません。
- 落下させるなど電話機に強い衝撃を与えないでください。防水性能が維持できなくなる場合があります。
- 周囲温度5℃～40℃（ただし、36℃以上はお風呂場などでの一時的な使用に限る）、湿度35%～90%の範囲で使用してください。範囲を超える極端に暑い場所や寒い場所で使用すると、防水性能が維持できない場合があります。
- 電池カバーが破損した場合は、電池カバーを交換してください。破損箇所から内部に水が入り、感電や電池の腐食などの故障の原因となります。

防水性能に関する注意事項

- 外部接続端子キャップ、または電池カバーが開いている状態で水などの液体がかかった場合、内部に液体が入り、感電や故障の原因となります。そのまま使用せずに電源を切り、電池パックを外した状態で「ソフトバンクショップ」または「お問い合わせ先」（13-45ページ）までご連絡ください。
- マイク、レシーバー、スピーカーに水滴を残さないでください。通話不良となるおそれがあります。
- 砂浜などの上に直接置かないでください。レシーバー、スピーカーなどに砂などが入り音が小さくなるおそれがあります。

ソフトウェア使用許諾契約書

株式会社東芝 モバイルコミュニケーション社（以下、東芝といいます。）が提供する東芝製携帯電話上のソフトウェア（以下、本ソフトウェアといいます。）を使用その他の処分をされる前にこのソフトウェア使用許諾契約（以下、本契約といいます。）を注意深くお読みください。本契約のすべての条項に同意できない限り、お客様は本ソフトウェアを使用その他の処分を行うことはできません。本契約は、お客様と東芝との間で締結されたものとみなされ、本契約と共に提供される東芝またはそのライセンサーの著作物たる本ソフトウェアに関して適用されます。

1. 使用許諾

東芝はお客様ご本人に対し、東芝製携帯電話上の本ソフトウェアを使用する譲渡不能かつ非独占的な権利を許諾します。お客様は本ソフトウェア、その関連書類、本契約で許諾された権利の一部または全部を、改変、翻訳、レンタル、コピーまたは譲渡することはできません。また本ソフトウェアに記載された著作権表示、ラベル、商標またはその他のいかなるマークも除去することはできません。さらに本ソフトウェアをベースにした派生品を作成することもできません。

2. 著作権

本ソフトウェアは使用許諾されるもので販売されるものではありません。本ソフトウェアに関するいかなる知的財産権もお客様に譲渡されるものではありません。本ソフトウェアに関するすべての権利は東芝またはそのライセンサーが保有するものであり、本契約に明示的に記載されていない限り、いかなる権利もお客様が有するものではありません。また、お客様は、本ソフトウェアに記載された著作権表示、ラベル、商標その他のいかなるマークも除去することはできません。

3. リバースエンジニアリング

お客様は本ソフトウェアの一部またはすべてをリバースエンジニアリング、逆コンパイル、改変、翻訳もしくは逆アセンブルすることができません。お客様が法人の場合には自己の従業員に本項に規定する禁止事項を遵守せしめるものとします。本項および本契約の規定を遵守できなかった場合は、東芝はお客様に対する何らの催告を要せず直ちに本契約を解除できるものとします。

4. 保証

本ソフトウェアは現状有姿で提供され、東芝は本ソフトウェアに関し、その品質、性能、商品性および特定の目的への適合性に対する保証を含め、あらゆる明示または黙示の保証も致しません。

5. 責任の限定

東芝は、本ソフトウェアの使用または使用不能から生じたお客様の損害について一切責任を負いません。いかなる場合においても、本ソフトウェアおよび本契約に基づく東芝の責任は、本ソフトウェアに対してお客様が実際に支払った金額があれば当該金額を上限とします。

また、修理や点検の場合、お客様の東芝製携帯電話に登録された情報内容（アドレス情報など）が変化、消去するおそれがあります。情報内容は、別にメモを取るなど必ずお控えください。情報が変化、消失したことによる損害などの請求につきましては、東芝は一切責任を負いません。

6. 準拠法

本契約は、日本国法に準拠するものとし、本契約に関し紛争が生じた場合には、東京地方裁判所を管轄裁判所とするものとします。

7. 輸出管理

お客様は、本ソフトウェアに関し、「外国為替及び外国貿易法」及び関連法令ならびに「米国輸出管理法および同規則」（以下、関係法令等という。）を遵守するものとします。お客様は、関係法令等に基づき必要とされる日本国政府または関係国政府等の許可を得ることなく、関係法令等で禁止されているいかなる仕向地、自然人若しくは法人に対しても直接または間接的に本ソフトウェアを輸出、再輸出しないものとし、また第三者をして輸出させてはならないものとします。

8. 第三者ライセンスの権利

お客様は、本ソフトウェアに関する東芝のライセンスが、自己の権利と名において本契約内容を実現する権利を有することを了承するものとします。

以上

Licensed by QUALCOMM Incorporated under one or more the following United States Patents and/or their counterparts in other nations :

4,901,307	5,504,773	5,109,390
5,535,239	5,267,262	5,600,754
5,416,797	5,778,338	5,490,165
5,101,501	5,511,073	5,267,261
5,568,483	5,414,796	5,659,569
5,056,109	5,506,865	5,228,054
5,544,196	5,337,338	5,657,420
5,710,784		



JavaおよびJavaに関連する商標は、米国およびその他の国における米国Sun Microsystems, Inc.の商標または登録商標です。



microSDロゴは商標です。

Powered by Mascot Capsule®/Micro3D Edition™ Mascot Capsule®は株式会社エイチアイの商標です。

THIS PRODUCT IS LICENSED UNDER THE MPEG-4 VISUAL PATENT PORTFOLIO LICENSE FOR THE PERSONAL AND NON-COMMERCIAL USE OF A CONSUMER FOR (i) ENCODING VIDEO IN COMPLIANCE WITH THE MPEG-4 VISUAL STANDARD ("MPEG-4 VIDEO") AND/OR (ii) DECODING MPEG-4 VIDEO THAT WAS ENCODED BY A CONSUMER ENGAGED IN A PERSONAL AND NON-COMMERCIAL ACTIVITY AND/OR WAS OBTAINED FROM A VIDEO PROVIDER LICENSED BY MPEG-LA TO PROVIDE MPEG-4 VIDEO. NO LICENSE IS GRANTED OR SHALL BE IMPLIED FOR ANY OTHER USE. ADDITIONAL INFORMATION INCLUDING THAT RELATING TO PROMOTIONAL, INTERNAL AND COMMERCIAL USES AND LICENSING MAY BE OBTAINED FROM MPEG LA, LLC.
SEE [HTTP://WWW.MPEGLA.COM](http://WWW.MPEGLA.COM).



T9 Text Input is covered by Japan Pat.No. 特許 3532780,3492981 and other patents pending.

着うた®、着うたフル®は株式会社ソニー・ミュージックエンタテインメントの登録商標です。

Copyright © 1998-2003 The OpenSSL Project. All rights reserved.

Copyright © 1995-1998 Eric Young (eay@cryptsoft.com) All rights reserved.

THIS SOFTWARE IS PROVIDED BY THE OpenSSL PROJECT AND/OR BY ERIC YOUNG "AS IS" AND ANY EXPRESSED OR IMPLIED WARRANTIES, INCLUDING, BUT NOT LIMITED TO, THE IMPLIED WARRANTIES OF MERCHANTABILITY AND FITNESS FOR A PARTICULAR PURPOSE ARE DISCLAIMED. IN NO EVENT SHALL THE OpenSSL PROJECT, ERIC YOUNG OR ITS CONTRIBUTORS BE LIABLE FOR ANY DIRECT, INDIRECT, INCIDENTAL, SPECIAL, EXEMPLARY, OR CONSEQUENTIAL DAMAGES (INCLUDING, BUT NOT LIMITED TO, PROCUREMENT OF SUBSTITUTE GOODS OR SERVICES; LOSS OF USE, DATA, OR PROFITS; OR BUSINESS INTERRUPTION) HOWEVER CAUSED AND ON ANY THEORY OF LIABILITY, WHETHER IN CONTRACT, STRICT LIABILITY, OR TORT (INCLUDING NEGLIGENCE OR OTHERWISE) ARISING IN ANY WAY OUT OF THE USE OF THIS SOFTWARE, EVEN IF ADVISED OF THE POSSIBILITY OF SUCH DAMAGE.

QRコードは株式会社デンソーウェーブの登録商標です。

TVコール、S!メール、S!アプリ、S!情報チャンネル、S!電話帳バックアップ、S!ともだち状況、S!一斉トーク、PCサイトブラウザ、写メール、ムービー写メール、デルモジ、お天気アイコン、S!速報ニュース、S!タウン、S!ループ、アレンジメール、フィーリングメール、安心遠隔ロックはソフトバンクモバイル株式会社の登録商標または商標です。

Copyright © 1995-2006 Adobe Systems Incorporated. All rights reserved.

Macromedia, Flash, Macromedia Flash, and Macromedia Flash Lite are trademarks or registered trademarks of Adobe Systems Incorporated in the United States and other countries.

BookSurfing®は、株式会社セルシス、株式会社ボイジャー、株式会社インフォシティの登録商標です。

SOFTBANKおよびソフトバンクの名称、ロゴは日本国およびその他の国におけるソフトバンク株式会社の登録商標または商標です。

本製品は、株式会社ACCESSのNetFront Mobile Client Suiteを搭載しています。

ACCESS、NetFrontは、日本国およびその他の国における株式会社ACCESSの商標または登録商標です。© 2008 ACCESS CO., LTD. All rights reserved.

本製品の一部分にIndependent JPEG Groupが開発したモジュールが含まれています。



本製品には、オムロン株式会社のOKAO® Visionを使用しています。「OKAO」「OKAO Vision」はオムロン株式会社の登録商標です。

「Yahoo!」および「Yahoo!」「Y!」のロゴマークは、米国Yahoo! Inc.の登録商標または商標です。

その他、本書に記載されている会社名および製品名は、各社の商標または登録商標です。

携帯電話機の比吸収率 (SAR) について

この機種822Tの携帯電話機は、国が定めた電波の人体吸収に関する技術基準に適合しています。

この技術基準は、人体頭部のそばで使用する携帯電話機などの無線機器から送出される電波が人間の健康に影響を及ぼさないよう、科学的根拠に基づいて定められたものであり、人体頭部に吸収される電波の平均エネルギー量を表す比吸収率 (SAR: Specific Absorption Rate) について、これが2W/kg*の許容値を超えないこととしています。この許容値は、使用者の年齢や身体の大きさに関係なく十分な安全率を含んでおり、世界保健機関 (WHO) と協力関係にある国際非電離放射線防護委員会 (ICNIRP) が示した国際的なガイドラインと同じ値になっています。

すべての機種の携帯電話機は、発売開始前に、電波法に基づき国の技術基準に適合していることの確認を受ける必要があります。この携帯電話機822Tも、電波法に定める工事設計認証を受けており、SARの値は0.984W/kgです。この値は、テュフラインランド ジャパン株式会社 (登録証明機関) / 財団法人テレコムエンジニアリングセンター (測定機関) によって取得されたもので、国が定めた方法に従い、携帯電話機の送信電力を最大にして測定された最大の値です。個々の製品によってSARに多少の差異が生じることもありますが、いずれも許容値を満足しています。また、携帯電話機は、携帯電話基地局との通信に必要な最低限の送信電力になるよう設計されているため、実際に通話している状態では、通常SARはより小さい値となります。

SARについて、さらに詳しい情報をお知りになりたい方は、下記のホームページをご参照ください。

総務省のホームページ

<http://www.tele.soumu.go.jp/j/ele/index.htm>

社団法人電波産業会のホームページ

<http://www.arib-emf.org/initiation/sar.html>

ソフトバンクのホームページ

<http://www.softbankmobile.co.jp/corporate/legal/emf/emf03.html>

東芝のホームページ

<http://www.toshiba.co.jp/product/etsg/cmt/>

*技術基準については、電波法関連省令 (無線設備規則第14条の2) で規定されています。

「ソフトバンクのボディSAR ポリシー」について

*ボディ (身体) SARとは：携帯電話機本体を身体に装着した状態で、携帯電話機にイヤホンマイク等を装着して連続通話をした場合の最大送信電力時での比吸収率 (SAR) のことです。

*比吸収率 (SAR)：6分間連続通話状態で測定した値を掲載しています。

当社では、ボディSARに関する技術基準として、米国連邦通信委員会 (FCC) の基準および欧州における情報を掲載しています。詳細は「米国連邦通信委員会 (FCC) の電波ばく露の影響に関する情報」「欧州における電波ばく露の影響に関する情報」をご参照ください。

***身体装着の場合：一般的な携帯電話の装着法として身体から1.5センチに距離を保ち携帯電話機の背面を身体に向ける位置で測定試験を実施しています。電波ばく露要件を満たすためには、身体から1.5センチの距離に携帯電話を固定出来る装着身具を使用し、ベルトクリップやホルスター等には金属部品の含まれていないものを選んでください。

「米国連邦通信委員会(FCC)の電波ばく露の影響に関する情報」

米国連邦通信委員会の指針は、独立した科学機関が定期的かつ周到に科学的研究を行った結果策定された基準に基づいています。この許容値は、使用者の年齢や健康状態にかかわらず十分に安全な値となっています。

携帯電話機から送出される電波の人体に対する影響は、比吸収率(SAR: Specific Absorption Rate)という単位を用いて測定します。FCCで定められているSARの許容値は、1.6W/kgとなっています。

測定試験は機種ごとにFCCが定めた基準で実施され、下記のとおり本取扱説明書の記載に従って身体に装着した場合は0.871W/kgです。

身体装着の場合：携帯電話機822Tでは、一般的な携帯電話の装着法として身体から1.5センチに距離を保ち携帯電話機の背面を身体に向ける位置で測定試験を実施しています。FCCの電波ばく露要件を満たすためには、身体から1.5センチの距離に携帯電話を固定出来る装身具を使用し、ベルトクリップやホルスター等には金属部品の含まれていないものを選んでください。

上記の条件に該当しない装身具は、FCCの電波ばく露要件を満たさない場合もあるので使用を避けてください。比吸収率(SAR)に関するさらに詳しい情報をお知りになりたい方は下記のホームページを参照してください。

Cellular Telecommunications & Internet Association (CTIA)
のホームページ
<http://www.phonefacts.net>. (英文のみ)

「欧州における電波ばく露の影響に関する情報」

携帯電話機822Tは無線送受信機器です。本品は国際指針の推奨する電波の許容値を超えないことを確認しています。この指針は、独立した科学機関である国際非電離放射線防護委員会(ICNIRP)が策定したものであり、その許容値は、使用者の年齢や健康状態にかかわらず十分に安全な値となっています。

携帯電話機から送出される電波の人体に対する影響は、比吸収率(SAR: Specific Absorption Rate)という単位を用いて測定します。携帯機器におけるSAR許容値は2W/kgで身体に装着した場合のSARの最高値は0.488W/kg*です。

SAR測定の際には、送信電力を最大にして測定するため、実際に通話している状態では、通常SARはより小さい値となります。これは、携帯電話機は、通信に必要な最低限の送信電力で基地局との通信を行うように設計されているためです。

世界保健機構は、モバイル機器の使用に関して、現在の科学情報では人体への悪影響は確認されていないと表明しています。また、電波の影響を抑えたい場合には、通話時間を短くすること、または携帯電話機を頭部や身体から離して使用することが出来るハンズフリー用機器の利用を推奨しています。さらに詳しい情報をお知りになりたい場合には世界保健機構のホームページをご参照ください。



(<http://www.who.int/emf>) (和文非対応)

* 身体に装着した場合の測定試験はFCCが定めた基準に従って実施されています。値は欧州の条件に基づいたものです。

Safety Precautions





- To ensure proper usage, be sure to read the Safety Precautions thoroughly before using your handset. Always keep this manual available for future reference.
- Be sure to follow the safety information contained in the instruction manuals and indicated on the product to prevent injury to the user and other persons, as well as damage to property.
- When a child uses the handset, it is recommended that a parent or guardian reads the instruction manuals thoroughly and provides proper instructions to the child.
- The following describes the meaning of safety symbols and signal words. Be sure to understand their meanings before proceeding to read this manual.

Pictographs

Pictograph	Meaning
 Danger	Indicates an imminently hazardous operation that could result in death or serious injury ¹ of the user.
 Warning	Indicates a potentially hazardous operation that could result in death or serious injury ¹ of the user.
 Caution	Indicates a potentially hazardous operation that could result in minor or moderate injury ² to the user or damage to property ³ .

- 1 Serious injury includes loss of sight, wounds, high temperature burns, low temperature burns (burns causing reddish areas, blistering and other damage to the skin as a result of heat exceeding the body temperature contacting your skin for a prolonged time), electric shock, fractures and poisoning requiring hospitalization or long-term medical treatment.
- 2 Injury includes wounds, burns and electric shock not requiring hospitalization or long-term medical treatment.
- 3 Damage to property includes extensive damage to homes and household property, as well as livestock and pets.

Symbols

Symbol	Meaning
 Prohibited	 indicates a prohibited action. The prohibited action is indicated graphically or described in text in or near the symbol.
 Compulsory	 indicates a compulsory action that must be carried out. The compulsory action is indicated graphically or described in text in or near the symbol.

Limitation of Liability

- SoftBank and Toshiba accept no liability whatsoever for any damages arising from natural disasters such as earthquakes, lightning, storms and floods, as well as fires through no fault of SoftBank and Toshiba, acts by third parties, other accidents, improper use by the user, whether intentionally or negligently, or use under other abnormal conditions.
- SoftBank and Toshiba accept no liability whatsoever for incidental damages arising out of the use or inability to use the product, including, but not limited to, corruption or loss of data, lost business revenue or suspension of business operations.
- SoftBank and Toshiba accept no liability whatsoever for any damages arising from improper use not conforming to the instructions in the instruction manuals.
- SoftBank and Toshiba accept no liability whatsoever for any damages arising from malfunctions caused by use in combination with connection equipment or software that is not authorized for use by SoftBank and Toshiba.
- Image data recorded with the camera, downloaded data and other data may be corrupted or lost due to malfunction, repair or other improper handling of the product. SoftBank and Toshiba accept no liability whatsoever for the restoration of corrupted or lost data, as well as any damages or lost revenue and profits.
- SoftBank and Toshiba accept no liability whatsoever for corruption or loss of stored data resulting from failures or malfunctions of the product, regardless of the cause. Be sure to keep a separate memo of important data to limit damage caused by data corruption or loss to a minimum.

Danger



Do not disassemble, modify or repair the handset, battery, Desktop Cradle, AC Charger (sold separately), In-Car Charger (sold separately) or Stereo Earphone-Microphone (sold separately)

Doing so may cause overheating, rupturing, fire, electric shock, injury or malfunction. Modification of the handset is prohibited by Japanese Radio Law. For repair, contact your nearest SoftBank Shop or SoftBank Customer Assistance.



Do not dispose of the handset, battery, Desktop Cradle, AC Charger (sold separately), In-Car Charger (sold separately) and Stereo Earphone-Microphone (sold separately) in a fire or expose them to heat if they are exposed to water, do not dry them artificially in heating equipment (microwave oven, etc.)

Doing so may cause overheating, rupturing, fire or malfunction.



Do not charge, use or leave the handset, battery, Desktop Cradle, AC Charger (sold separately), In-Car Charger (sold separately) or Stereo Earphone-Microphone (sold separately) in hot places such as near a fire or heater

Doing so may cause overheating, rupturing, fire or malfunction.

Danger



Keep water
away

Do not expose the inside of the handset, battery, Desktop Cradle, AC Charger (sold separately), In-Car Charger (sold separately) and Stereo Earphone-Microphone (sold separately) to fluids such as water, perspiration or seawater

Do not leave the battery, Desktop Cradle, AC Charger (sold separately), In-Car Charger (sold separately) and Stereo Earphone-Microphone (sold separately) outdoors, in a bathroom or wherever water or any other fluid is used

Do not place them near cups, vases or other containers of fluids

Doing so may cause overheating, rupturing, fire, electric shock or malfunction. If they are dropped accidentally in water or any other fluid, immediately turn off the power and remove the battery. If they are exposed to fluids such as water during charging, remove the power plug from the outlet immediately. Do not charge the wet battery. If the battery gets wet, contact your nearest SoftBank Shop or SoftBank Customer Assistance.



Prohibited

Do not use excessive force when inserting the battery into the handset or connecting the handset to the Desktop Cradle, AC Charger (sold separately) or In-Car Charger (sold separately)

Do not connect any cords with reverse polarity

Doing so may cause the battery to leak, rupture, overheat or catch fire, as well as cause electric shock or malfunction.



Prohibited

Do not touch the battery terminal (metal parts) with any metal objects (necklace, hairpin, etc.)

Doing so may cause the battery to overheat, rupture or catch fire, as well as the metal object to overheat.



Compulsory

Do not use a battery other than one supplied with or designated for the handset

Do not use the battery for any other handset

Doing so may cause overheating, rupturing, fire or malfunction.



Compulsory

Use the Desktop Cradle, AC Charger (sold separately) and In-Car Charger (sold separately) designated for the handset to charge the battery

Use the Desktop Cradle, AC Charger (sold separately) and In-Car Charger (sold separately) only for charging the handset's battery

Failing to do so may cause overheating, rupturing, fire or malfunction.



Compulsory

If electrolyte fluid leaking from the battery comes into contact with your skin or clothes, wash it immediately with clean water as this may hurt your body

And if it gets into your eyes, do not rub them, and have them immediately treated by an ophthalmologist after washing them with clean water

If the fluid sticks to the equipment, wipe it out without touching it directly

If the fluid is left as it is, your skin may get irritated or there may be fear of losing your sight.

Warning



Prohibited

Do not use the handset while driving
Do not make or receive a call and do not use other functions (messaging, game, camera, video, music, Mobile Light, etc.)

Doing so may cause a traffic accident. Use of the handset while driving is prohibited by law. Before using the handset, stop the vehicle in a safe area where parking is permitted.



Compulsory

Be sure to turn off your SoftBank handset before entering places such as gas stations where flammable gases may be produced

Also do not charge the handset in those places
The gases may be ignited.



Prohibited

Do not swing the handset by its strap, USB cable (sold separately), Stereo Earphone Conversion Cable (sold separately) or Stereo Earphone-Microphone (sold separately)

Doing so may cause an injury, accident or damage.



Compulsory

Turn off the handset while you are near any precision electronic equipment

Radio waves may adversely affect the operation of electronic equipment. Examples of such equipment: medical electronic equipment such as cardiac pacemakers and hearing aids or fire alarms and automatic doors. If you use medical electronic equipment, consult with the equipment manufacturer or distributor about the influence of radio waves.



Unplug power cable

Remove the power plug from the outlet if the AC Charger (sold separately) is not to be used for a long period of time or before cleaning

Failing to do so may cause an electric shock, fire or malfunction.



Compulsory

Turn off the handset wherever its use is prohibited such as on an aircraft

Failing to do so may adversely affect the operation of electronic equipment and cause an accident.

Use of the handset on an aircraft is prohibited by law.



Compulsory

Check your surroundings to confirm that it is safe to make/receive calls, send/receive messages, take pictures or record videos

Failing to do so may cause you to trip over or cause a traffic accident.

Warning



Do not use the handset with any power voltage other than the specified voltage

Compulsory

Doing so may cause a fire. The power voltages are 100 to 240 V AC for the AC Charger (sold separately) and 12 or 24 V DC (for a negative ground car only) for the In-Car Charger (sold separately).



Wipe away any dust on the plug of the AC Charger (sold separately) with a dry cloth after removing the plug from the outlet

Compulsory

Dust on the plug or outlet may cause a fire.



Follow the instructions below when installing and wiring in-vehicle devices

Compulsory

- **Make sure that devices do not interfere with driving and safety equipment such as airbags**
- **Make sure that wires are not caught in seatbelt buckles, doors or other moving parts**

Any wire caught around a foot, brake pedal, accelerator pedal, etc. may interfere with driving and cause a traffic accident. If any part of an in-vehicle device drops onto the floor, it may startle you into abrupt braking or steering, leading to a traffic accident.



When thunder is heard outside, stop using the handset immediately

Compulsory

Turn off the handset and do not touch it

Failing to do so may attract lightning and cause electric shock. When thunder is heard, stop using the handset and move to a safe place such as inside a building.



If the battery fails to charge in the specified time, stop charging immediately

Compulsory

Failing to do so may cause overheating, rupturing or fire. Contact your nearest SoftBank Shop or SoftBank Customer Assistance.



When inserting the plug of the AC Charger (sold separately) into an AC household outlet, make sure that a metal strap or any other metal object does not touch the plug

Compulsory

Failing to do so may cause electric shock, short circuit or fire.

Warning



Compulsory

If something unusual happens to the handset, battery, Desktop Cradle, AC Charger (sold separately) or In-Car Charger (sold separately); for example, it emits smoke or an unusual odor or is damaged, perform the following steps immediately

1. If the battery is charging, unplug the AC Charger (sold separately) from the AC household outlet or unplug the In-Car Charger (sold separately) from the cigarette lighter socket.
2. Make sure that the handset is not hot, then turn it off and remove the battery.

Failing to do so and continuing use (charging) may cause the battery to overheat, rupture or catch fire or the handset to overheat. If something unusual happens, contact your nearest SoftBank Shop or SoftBank Customer Assistance.



Prohibited

Do not drop the handset or battery or subject it to excessive shock

Doing so may cause overheating, rupturing, fire or malfunction.



Prohibited

Do not sit down with the handset in your trousers pocket

Excess weight may damage the Display, battery or other parts resulting in overheating, fire or injury.



Compulsory

If the handset is used near an implanted cardiac pacemaker, defibrillator or other electronic medical equipment, radio waves may interfere with such a device or equipment
Observe the following guidelines

1. If you have an implanted cardiac pacemaker or defibrillator, carry and use the handset at a distance of at least 22 centimeters away from the implanted device.
2. Turn off the handset in crowded places such as packed trains because a person with an implanted cardiac pacemaker or defibrillator may be nearby. Radio waves can interfere with the operation of a cardiac pacemaker or other medical device.
3. Follow the precautions below in medical institutions.
 - Do not bring the handset into an operating room, intensive care unit or coronary care unit.
 - Turn off the handset in a hospital ward.
 - Turn off the handset in a lobby or other location close to medical equipment.
 - Observe the instructions of individual medical institutions and do not use the handset in or bring it into prohibited areas.

Warning

4. When using electronic medical devices other than an implanted cardiac pacemaker or defibrillator outside of medical institutions (such as at home), consult with the individual medical device manufacturer about the possible influence of radio waves.

The above information conforms to "The Guidelines on Use of Mobile Phones and Other Devices to Prevent Electromagnetic Wave Interference with Electronic Medical Equipment" (Electromagnetic Compatibility Conference Japan), as well as refers to "The Investigative Research Report on the Influence of Electromagnetic Waves on Medical Equipment" (Association of Radio Industries and Businesses, March 2001).



Prohibited

Do not use the AC Charger (sold separately) with any power supply other than a 100 to 240 V AC household power supply

Doing so may result in a fire, as well as cause the charger to overheat, catch fire or malfunction.



Prohibited

Do not place the handset in water for long periods of time or expose it to a high-pressure water stream in excess of that specified by the standard (equivalent to IPX5/IPX7)

The handset is not designed to withstand high water pressure. Damage caused by placing the handset in water for long periods of time or exposing it to water in excess of that specified by the standard (equivalent to IPX5/IPX7) is not covered by the warranty and cannot be repaired. If water or other liquid gets on the handset, wipe it off with a clean dry cloth. Using the wet handset may cause overheating, fire, electric shock or malfunction.



Compulsory

Use the handset at an ambient temperature of 5 to 40°C (limiting to temporary usage in bathrooms over 36°C) and a humidity of 35 to 90 %

If the repair staff determines that malfunctions were caused by exposure to extreme environments outside this range, the malfunctions will not be covered by the warranty and cannot be repaired.

Caution



Prohibited

Do not use or leave the handset or battery in places where it will be exposed to direct sunlight or in hot places such as inside a car in the sun

Doing so may cause overheating, fire or malfunction.



Prohibited

Keep the handset, battery, battery cover key, Desktop Cradle, AC Charger (sold separately) and In-Car Charger (sold separately) away from infants and small children

Failing to do so may result in the battery, battery cover key or memory card being accidentally swallowed or cause an injury.



Prohibited

Make sure that the terminals (metal parts) of the Desktop Cradle, AC Charger (sold separately) and In-Car Charger (sold separately) do not come into contact with wires or other metal objects

Failing to do so may cause overheating or burns.



Prohibited

Do not pull the cord when unplugging the AC Charger (sold separately) or In-Car Charger (sold separately) from an AC household outlet or socket

Damage to the cord may cause electric shock, overheating or fire. Hold the plug when unplugging the AC Charger (sold separately) or In-Car Charger (sold separately).



Prohibited

Do not pull, bend with excessive force or twist the cords of the AC Charger (sold separately) and In-Car Charger

Do not damage or modify them

Do not place objects on them

Do not apply heat and keep them away from heaters

Damage to a cord may cause electric shock, overheating or fire.



No wet hands

Do not use the battery, Desktop Cradle, AC Charger (sold separately), In-Car Charger (sold separately) or Stereo Earphone-Microphone (sold separately) with wet hands

Doing so may cause electric shock or malfunction.



Prohibited

Keep magnetic cards away from the handset and make sure that a magnetic card is not trapped when closing the handset

Failing to do so may cause the magnetic data on a cash card, credit card, telephone card or floppy disk to be lost.



Prohibited

Do not use the handset in a vehicle if it affects in-vehicle electronic devices

Use of the handset in some types of vehicles may, in some rare cases, affect in-vehicle electronic devices and interfere with safe driving.

Caution



Prohibited

Do not use the handset, battery, Desktop Cradle, AC Charger (sold separately), In-Car Charger (sold separately) or Stereo Earphone-Microphone (sold separately) in extremely damp environments

Doing so may cause electric shock. Also, dampness resulting from sweat while carrying the handset against your body may cause a malfunction. If the repair staff determines that malfunctions were caused by exposure to water or dampness, the malfunctions will not be covered by the warranty and cannot be repaired.



Compulsory

Cover the External Device Port with its cover when using the handset

Using the handset without the cover in place may allow dust or water to get inside and cause a malfunction.



Prohibited

Do not place the handset on an unstable or unlevel surface

Doing so may result in the handset falling and causing injury or malfunction. Be particularly careful when vibration is set.



Prohibited

Do not dispose of the used battery with ordinary garbage

Insulate the terminal with tape and then dispose of the used battery separately from ordinary garbage or take it to your nearest SoftBank Shop. Be sure to observe local regulations on the separate collection of used batteries, wherever applicable.



Prohibited

Do not use the In-Car Charger (sold separately) when the car engine is not running

Doing so may result in a flat battery.



Compulsory

If the fuse for the In-Car Charger (sold separately) blows, replace it with a designated fuse

Replacing the fuse with other than a designated fuse may cause overheating and fire.

For details on replacing the fuse, refer to the instruction manual of the In-Car Charger (sold separately).



Compulsory

Be careful not to trap your fingers or objects when closing the handset and not to trap your fingers in the hinge when opening the handset

Failing to do so may cause injury or damage to the LCD Display.



Compulsory

Be sure the battery cover lock is in the locked position

If it is not in the locked position water may get in and cause a malfunction.

Caution



If your skin becomes irritated, immediately stop using the handset and consult with a dermatologist

Compulsory The following materials and surface treatments have been used for the handset. Some of these materials may cause itching, irritation, eczema, etc. in some rare cases depending on the individual's constitution and physical condition.

Part	Material (Surface Treatment)
Outer housing (Display side)	PC resin (UV cured acrylic coating)
Outer housing (External Display side)	PC resin (UV cured acrylic coating)
Outer housing (keypad side, battery cover side)	PC resin (UV cured acrylic coating)
Display panel	Tempered glass with polyester film (UV cured acrylic processing)
External Display panel	Acrylic resin (UV cured acrylic ink processing)
Screw covers (Display side)	Polyester resin (UV cured acrylic ink processing)
Screw covers (Main Camera side)	PC resin (UV cured acrylic coating)
Center Key, Multi Selector	Aluminum-evaporated PC resin (UV cured acrylic coating)
Keypad	Polyester resin (UV cured acrylic ink processing)
Side key	PC resin (UV cured acrylic coating)
Main Camera panel, Infrared Port, Mobile Light panel, Sub Camera panel	Acrylic resin
Speaker panel	Polyester resin (UV cured acrylic ink processing)
Battery cover lock	PC resin (UV cured acrylic coating)
External Device Port cover	Elastomer resin, PC resin (UV cured acrylic coating)
Charging Terminal	Stainless steel (gold plating, nickel undercoat)
Clearance retainer	Urethane resin
Screws	Steel (nickel coating)

Caution



Compulsory

Before using the handset, make sure that no metal objects (such as pins) are stuck to the Earpiece or Speaker

Failing to do so may result in a metal object causing an ear or hand injury, etc.



Compulsory

If you have a weak heart, be careful with the call vibration and ringtone volume settings

Failing to do so may startle you and may be harmful to your heart.



Prohibited

Do not use the Mobile Light for purposes other than taking pictures, recording videos or lighting
Do not use Twinkle Light for any other purpose than intended

Doing so may harm the eyes and cause impaired vision or other injury.



Prohibited

Make sure things like paper, cloth and bedding are not placed on the handset during a video call or while charging using the USB cable (sold separately), In-Car Charger (sold separately), AC Charger (sold separately), etc.

Failing to do so may cause overheating, fire, burns or malfunction.



Compulsory

Do not turn the volume up too high while using Stereo Earphone-Microphone (sold separately)

Do not use Stereo Earphone-Microphone (sold separately) continuously for long periods of time

Exposure to high sound levels may impair hearing and prolonged use may cause hearing defect regardless of the volume level. Sound leakage may annoy other people and surrounding sounds may not be heard clearly resulting in an accident.



Prohibited

Do not insert objects other than the memory card into the Memory Card Slot

Doing so may cause fire, overheating, electric shock or malfunction.



Prohibited

Keep your face away from the Memory Card Slot when inserting or removing the memory card

Keep the memory card out of the reach of small children

If the memory card is let go of suddenly, it may fly out and hit your face resulting in injury.



Prohibited

Do not subject the memory card to vibration or shock or turn off the handset while data is being written to or read from the memory card

Doing so may cause data loss or malfunction.

Caution



Prohibited

Use only the memory card supported by the handset

Failing to do so may cause data loss or malfunction.
The handset supports memory cards with a storage capacity of up to 2 GB (as of January 2008).



Prohibited

Do not let children use cables such as USB cable (sold separately), Stereo Earphone Conversion Cable (sold separately) and Stereo Earphone-Microphone (sold separately) unsupervised and keep cables out of infant's reach

An injury may be caused if, for instance, the cable is wrapped around a neck.



Prohibited

Do not point the infrared beam at anyone's eye during infrared communication

Doing so may cause eye damage.



Prohibited

Do not use the Mobile Light or Twinkle Light close to eyes

Doing so may cause eye damage. Be especially careful not to take pictures or record videos with the Mobile Light too close to the eyes of infants.



Prohibited

Do not use excessive force when inserting or removing the USIM Card

Doing so may cause a malfunction. Be careful not to injure a hand or finger when removing the card.



Prohibited

Use only a USIM Card designated for the handset

Failing to do so may cause data loss or malfunction.

Using Your Handset

- The handset employs radio waves. Signals may be disrupted even within service areas if you are indoors, underground, inside a tunnel or inside a vehicle. If you move to a location with poor signal reception, a call may be suddenly cut off.
 - When using the handset in public places, take care not to annoy other people around you. Use of the handset is prohibited in some public places such as in theaters or on buses and trains.
 - The handset is a radio transceiver under Japanese Radio Law. You may be requested to submit the handset for inspection based on this law.
 - Use of the handset near a landline phone, TV or radio may affect the image and sound quality of the equipment.
 - The handset employs a digital system to maintain a high level of communication quality even at very low signal levels. However, calls may be suddenly cut off when the signal strength becomes too weak.
 - The digital system provides a high level of privacy protection. However, the possibility of someone eavesdropping on your conversation cannot be ruled out as long as radio waves are used.
 - The handset is exclusively for use in Japan. It cannot be used outside Japan.
 - Data stored on the handset may be corrupted or lost on the following occasions.
 - The handset is used improperly.
 - The handset is exposed to static electricity or electric noise.
 - The handset is turned off during operation.
 - The battery is completely discharged.
 - The handset malfunctions or is sent for repairs.
- SoftBank and Toshiba accept no liability whatsoever for the corruption or loss of stored data. Be sure to keep a separate memo of important data to limit damage caused by data corruption or loss to a minimum.
- Be sure to charge the battery before using the handset for the first time or if the handset has not been used for a long time. When the battery is stored for a long time, it discharges over time even if it is not used.
 - Before using a memory card, read the instruction manual of the memory card thoroughly to ensure safe and proper operation.
 - When the handset is used for extended periods of time, especially in high temperature conditions, the handset surface could become hot. Please use caution when touching the handset under such conditions.
 - When certain items are taken out of the country, documentation may be required to certify that the export of the items is not controlled, prohibited, or restricted by the Export Trade Control Order and Foreign Exchange Order. Basically, no such documentation is required if you take the handset out of the country and bring it back for the purpose of personal use when going on vacations or short business trips. In some cases, however, an export permit may be required if the handset is to be used by or transferred to anyone else. Furthermore, a US government export permit may be required when taking the handset to countries for which the US government has imposed export restrictions (Cuba, North Korea, Iran, Sudan, Syria).
- For details on export laws, regulations and procedures, refer to the Web page of the Security Export Control Policy Division of the Ministry of Economy, Trade and Industry.
- If you use a hearing aid, handset usage may interfere with hearing aid performance. If there is any interference, consult with the manufacturer or distributor of the hearing aid.

Inside Vehicles

- Do not use the handset while driving. Use of the handset while driving is prohibited by law. Talking on the handset using Stereo Earphone-Microphone (sold separately) while driving may be subject to penalties in some prefectures.
- Before using the handset, stop the vehicle in a safe area where parking or stopping is permitted.

Aboard Aircraft

- Do not use the handset on an aircraft. Do not turn the handset on while you are on the aircraft. Use of the handset on an aircraft is prohibited by law.

Handling Basics

- Be sure to close the External Device Port cover tightly and attach and lock the battery cover before using the handset to assure its waterproof quality (equivalent to IPX5/IPX7). However, this does not guarantee proper operation of the handset in every possible usage condition. Do not allow water to get inside the handset or on the battery, Desktop Cradle and optional items. Do not insert/remove the battery or attach/remove the External Device Port cover or the battery cover in the rain or with the handset wet. If moisture gets inside the handset, it could cause corrosion. If inspection determines this kind of moisture caused the malfunction, the repairs will not be covered by the warranty.
- Avoid extremely hot, cold or damp environments. Use the handset at an ambient temperature of 5 to 40°C (limiting to temporary usage in bathrooms over 36°C) and a humidity of 35 to 90 %.
- Do not use the handset under direct sunlight or in dusty places.
- The handset is not designed to withstand high water pressure. Do not subject the handset to high water pressure, submerge it in water or put it in a bath.
- Do not splash the handset with or put it in any fluids other than fresh water or tap water at room temperature (5 to 35°C) (such as warm water, seawater, detergent, chemicals, sweat, etc.).
- Do not put the handset in boiling water, use it in a sauna or expose it to hot air (such as a hairdryer). The handset is not designed to withstand high temperatures.
- The rubber seals of the External Device Port cover and battery cover are important components for maintaining the handset's waterproofness. Do not remove or damage them.
- The charging devices (Desktop Cradle, AC Charger (sold separately), In-Car Charger (sold separately)), Stereo Earphone-Microphone (sold separately) and Stereo Earphone Conversion Cable (sold separately) are not waterproof. Do not use them in the rain or places where they might get wet. Also, do not get them wet when they are attached to the handset.
- Moisture (condensation) may form inside the handset in the following situations. This condensation may corrode the inside of the handset and cause malfunctions.
 - If you move the handset from a cold outside environment to a warm room.
 - If you use the handset in an extremely humid place.
 - If you leave the handset near the outlet of an air conditioner.
- Do not let water or dirt get on the External Device Port. Malfunction may result.
- Do not jab the microphone, receiver or speaker with any sharp objects. Doing so may reduce the handset's waterproofness.
- If the handset gets wet, wipe it completely with a soft dry cloth. If any water is remaining, it may leak into the handset.

- Be sure to check the following points before and after charging the battery.
 - Do not charge the battery if the handset is wet. Place the handset in the Desktop Cradle or open the External Device Port cover after draining water and wiping the handset with a soft dry cloth.
 - If you charge the battery with the External Device Port cover open, be sure to tightly close the cover when charging is finished. We recommend using the Desktop Cradle to charge the battery to prevent water from getting in through the External Device Port.
- Do not touch the surface of the memory card terminal, and do not allow it to get wet or dirty.
- Do not allow any liquids, metal items or combustible materials into the Memory Card Slot. Doing so may cause fire, electric shock or malfunction.
- Do not drop the handset or subject it to excessive shock.
- To clean the handset, wipe it with a dry soft cloth. Do not use alcohol, thinner, benzene or other solvents. Doing so may cause discoloration and remove the printed logo.
- Do not remove the battery while handset power is on to avoid malfunction.
- If the battery has been removed from the handset or the handset has not been charged for a long time, stored data and settings may be lost or altered. SoftBank and Toshiba accept no liability whatsoever for any damage or loss resulting from such negligence.
- The battery is a consumable item employing lithium ions. Replace the battery with a new one if the operation time becomes extremely short after it is fully charged. Buy a new battery designated for the handset.
- Do not dispose of batteries with municipal waste. Insulate the terminal with tape or place the battery in a plastic bag and take to the nearest SoftBank Shop or recycling center. Be sure to observe local regulations on battery disposal.
- Be sure to use the tab marked with ▲ when removing the battery. Removing the battery in any other way may damage the terminals.
- Some handset display pixels may be missing or remain lit. This is not a defect or malfunction. If the Display is left on for a long period of time, pictures may be permanently burned into it.
- Make sure Stereo Earphone Conversion Cable (sold separately) or Stereo Earphone-Microphone (sold separately) is securely plugged into Earphone Microphone Jack. Failing to do so may generate noise on the other party's phone during calls.
- Do not turn the volume up too high while using Stereo Earphone-Microphone (sold separately). Exposure to high sound levels may impair hearing and prolonged use may cause hearing damage regardless of the volume level. Sound leakage may annoy other people and surrounding sounds may not be heard clearly when walking, resulting in an accident.
- When External Device Port is not in use, make sure to replace the cover. Otherwise dust or water may enter the handset causing handset malfunction.
- Hold the plug and do not pull the cord when unplugging Stereo Earphone Conversion Cable (sold separately) or Stereo Earphone-Microphone (sold separately). Pulling the cord may cause damage or malfunction.



Li-ion

- The communication antenna of the handset is built into the body and does not protrude. Signal sensitivity may be reduced if you touch or cover the portion of the body containing the Internal Antenna. In particular, do not affix things like stickers onto this portion of the body. Doing so may prevent you from making/receiving calls, sending/receiving messages or accessing the Web.
- When you replace the handset or send it for repair, messages and other data stored in the handset cannot be transferred to another handset.
- Do not drop the USIM Card or subject it to excessive shock. Doing so may cause a malfunction.
- Do not bend the USIM Card or place a heavy object on it. Doing so may cause a malfunction.
- Do not allow the USIM Card to get wet or leave it in places of high humidity. Doing so may cause a malfunction.
- Do not use or leave the USIM Card in hot places such as near a fire or heater. Doing so may cause a malfunction.
- Avoid storing the USIM Card in direct sunlight or hot and humid places. Failing to do so may cause a malfunction.
- Keep the USIM Card out of infants' reach. Failing to do so may result in the USIM Card being accidentally swallowed or cause an injury.
- Before using the USIM Card, read the instruction manual of the USIM Card thoroughly to ensure safe and proper operation.

Functional Limitations

- After handset upgrade or subscription cancellation, the following functions become unavailable on the handset:
 - Camera
 - Media Player
 - S! Appli
- Above functions may become unavailable after long periods of not using the handset. Contact your nearest SoftBank Shop or contact SoftBank General Information.

Mobile Camera

- Be sure to observe proper etiquette when using the camera.
- Do not expose the camera lens to direct sunlight. Concentrated sunlight through the lens may cause the handset to malfunction.
- Be sure to try taking and previewing pictures before using the camera on important occasions like wedding ceremonies.
- Do not commercially use or transfer pictures taken with the camera without the permission of the copyright holder (photographer), except for personal use.
- Do not use the camera in locations where taking photos and recording videos are prohibited.

Mobile Light and Twinkle Light

- Do not use the Mobile Light or Twinkle Light in hot, cold or extremely humid places. Doing so may shorten their life.
- The Mobile Light and Twinkle Light have a limited life. Repeated use will decrease the light intensity.

Copyrights

- Copyrighted materials, such as music, images, computer programs and databases, and their respective holders are protected by copyright laws. Duplication of copyrighted materials is permitted only for individual or home use. Making copies (including data conversion), modifications, transfers or network distributions of copies for purposes other than stated above without proper authorization constitutes an infringement of copyrights and moral rights, potentially resulting in claims for reparations or criminal punishment. If you use the handset to make copies, observe the copyright laws. Furthermore, recording materials using the camera is also subject to the same laws.

Right of Portrait

- Portrait right is the right of an individual to refuse to be photographed by others and protects from the unauthorized publication or use of an individual's photograph by others. Right of personality is a portrait right applicable to all citizens and right of publicity is a portrait right (property right) designed to protect celebrities' interests. Be careful when taking pictures with the handset camera. Photographing, publicizing and distributing photographs of citizens and celebrities without permission are illegal.

Waterproofing Precautions

Waterproofing Properties

- If the External Device Port cover is tightly closed and the battery cover is locked, the handset has a waterproof rating equivalent to IPX5 (JIS IP)*¹ and IPX7 (JIS IP)*² (based on in-house testing).

*1 IPX5 equivalent (JIS Ingress Protection Code)

The handset will maintain its operability even if it is sprayed with water from a 6.3 mm diameter nozzle at a distance of 3 meters for more than three minutes at a rate of 12.5 liters per minute from any direction.

*2 IPX7 equivalent (JIS Ingress Protection Code)

The inside of the handset will remain dry and it will maintain its operability even if it is submerged in a tank of still tap water at room temperature to a depth of 1 meter for approximately 30 minutes.

However, this does not guarantee proper operation of the handset in every possible condition during actual use. Malfunctions determined to be caused by misuse by the customer are not covered by the warranty.

Guidelines For Usage

- **In the rain**
 - Make calls with wet hands and without an umbrella.
 - * Moderately heavy rain (up to 20 mm rainfall per hour)
 - Do not open Port/battery covers if handset is exposed to rain, water drops, or your hands are wet.



- **In the bathroom**

- You can use the handset in the bathroom. You can make calls with your hands wet, but do not immerse the handset in bathwater.
- Do not immerse the handset in hot spring water, soap water, detergent water or water with bath salts.
- Do not use the handset underwater. Doing so may damage your handset.
- You may experience poor signal reception.
- Extreme changes in temperature may produce condensation. Wait until the handset has reached room temperature before bringing it from a cold environment into a warm bathroom.
- If condensation forms inside the External Display panel, leave the handset in a warm place until the condensation evaporates.
- Do not use the handset for long periods of time in a bathroom.
- Do not immerse or drop the handset into a bathtub.
- Do not splash hot water onto the handset. The handset is not designed to withstand high temperatures.
- Use the handset at an ambient temperature of 5 to 40°C (limiting to temporary usage in bathrooms over 36°C) and a humidity of 35 to 90 %.
- Do not bring the Desktop Cradle into the bathroom.
- Do not expose the handset to water pouring from the faucet or showerhead because it is not designed to withstand high water pressure.



Waterproofing Precautions

• In the kitchen

- Do not splash the handset with or immerse it in soap, detergent, spice, juice or anything other than tap water.
- Do not immerse the handset in or splash it with hot or cold water. The handset is not designed to withstand high temperatures.
- Do not expose the handset to strong running water (over 6 liters/minute).
- Do not place the handset in extremely hot or cold places, such as near a stove or in a refrigerator.



• By the pool

- Do not immerse or drop the handset into a swimming pool.
- Do not use the handset underwater. A malfunction may result.
- If water from a swimming pool gets on the handset, rinse it off with a mild flow of water (up to 6 liters/minute of room-temperature (5 to 35°C) tap water). Close and lock the battery cover and hold the External Device Port cover so it does not open and wash the handset with your hands. Do not use any brushes or sponges.
- Do not use or leave the handset exposed to direct sunlight or in hot places.
- The handset can maintain its waterproofness when the External Device Port cover and battery cover are tightly closed.



• Washing Handset

- You can wash the handset under a mild flow of water (up to 6 liters/minute of room-temperature (5 to 35°C) tap water) holding it about 10 cm from the faucet or showerhead. Do not spray the handset with high-pressure water because it is not designed to withstand high water pressure. Also, do not submerge the handset in water for extended periods of time.

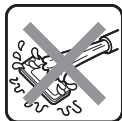

- Attach and lock the battery cover, and holding the External Device Port cover so it does not open, wash the handset with your hands. Do not use any brushes or sponges.

Proper Usage

- Make sure that the External Device Port cover and battery cover are not partially open when attaching the covers.
- Firmly close the External Device Port cover and securely lock the battery cover.
 - Small particles (strand of hair, grain of sand, fine fiber, etc.) caught between the battery cover and handset may cause water leaks.
- Do not use handset underwater (Use of handset includes opening/closing handset and key operations).
- Do not leave the handset in humid areas for an extended period of time (ie: bathroom, kitchen, etc.). The handset is not moisture-proof.
- The handset is only waterproof against fresh water and tap water at room temperature (5 to 35°C). Keep away from any other liquids/substances including sand and mud (see examples below).
Examples: soap water, detergent water, water with bath salts, seawater, pool water, hot spring water, boiling water, chemicals, sweat, sand, mud, etc.

Rubber Seals

Rubber seals on the External Device Port cover/battery cover (inner side) protect handset from water. Note the following precautions.

- Do not remove or damage them.
- Do not pinch the seals when closing the covers. Doing so could damage seals and waterproof feature may become ineffective.
- Waterproof feature may fail if liquids other than fresh water or tap water at room temperature (5 to 35°C) (warm water, seawater, detergent, chemicals, sweat, etc.) come in contact with handset.
- Do not open or close covers while wearing gloves. Keep covers clean. Just a small particle (strand of hair, grain of sand, fine fiber, etc.) on the seal can cause water leaks. Remove even the smallest amount of dirt with a clean dry cloth.
- Do not insert sharp objects into the gaps around covers. Doing so may damage the seals and cause a water leak.
- We recommend replacing the rubber seals every two years, even if it appears unnecessary. For information about replacing the rubber seals, contact your nearest SoftBank Shop or SoftBank General Information.

If Seawater, Detergent, Sand or Mud Gets on Your Handset

If anything other than water (seawater, detergent, sand, mud, etc.) gets on the handset, quickly rinse it off with water.

- You can wash the handset under a mild flow of water (up to 6 liters/minute of room-temperature (5 to 35°C) tap water) holding it about 10 cm from the faucet or showerhead.
- Close and lock the battery cover and wash the handset with your hands holding the External Device Port cover so it does not open. Do not use any brushes or sponges.
- Do not wash the handset in a washing machine or ultrasound bath.

If the Handset Gets Wet

- If the handset gets wet, drain water and wipe the handset with a clean dry cloth.*
Do not leave the handset with water on it, as doing so may cause a short circuit in the External Device Port.
* In cold climates, water on the handset may turn to frost. Using handset with frost may cause a malfunction. Do not leave handset in the cold without wiping off water.
- Do not leave the handset with water on it. Shake the handset to remove any water that is inside the keypad and hinge part, which are constructed to allow water in (be careful to not drop the handset when doing this). Immediately wipe off any remaining water with a clean dry cloth.
- If water or snow gets on the handset, wipe it off with a clean dry cloth. Note that any water that you do not wipe off or that remains in the gaps may get your cloths or bag wet.

Draining Water from the Handset

Water may seep in between keys and hinge. If water remains inside handset, earpiece/speaker volume may be compromised and water may spill onto your clothes, bag, etc. Remove water as follows:

- 1 Wipe any water off of the handset with a clean dry cloth.



- 2 Hold handset firmly (as shown below) and shake approximately 20 times, until water stops coming out. Turn handset around (as pictured) and repeat. Grip handset firmly to prevent dropping it.

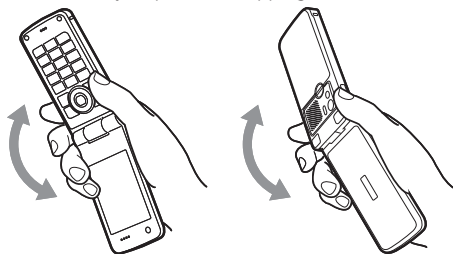

- 3 Pat handset with a dry cloth to remove any water remaining in microphone, receiver, speaker, keypad, hinge, etc.

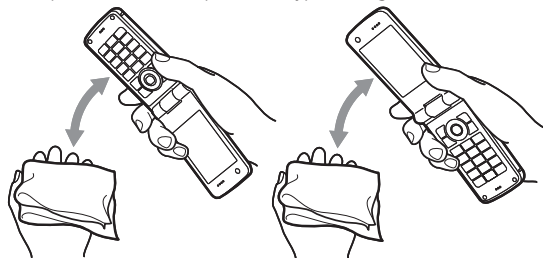

- 4 Place handset on a dry towel or cloth and let it dry at room temperature (approximately 30 minutes).

Some water may remain on the handset even after this procedure. Do not place the handset near anything that should not get wet. Be careful also not to get your clothes or bag wet.

Notes on Charging the Battery

- The battery, Desktop Cradle and optional items are not waterproof. Be sure to check the following points before and after charging the battery.
 - If you are charging the battery after the handset has been wet, drain water and wipe the handset with a clean dry cloth before placing it in the Desktop Cradle or opening External Device Port cover.
 - If you charge the battery with External Device Port cover open, be sure to tightly close the cover when charging is finished. We recommend using the Desktop Cradle to charge the battery to prevent water from getting into the External Device Port.
 - Never charge the battery if the handset is wet. Doing so may cause electric shock or short circuit resulting in a fire or malfunction.
 - Do not touch the Desktop Cradle, AC Charger (sold separately) or In-Car Charger (sold separately) with wet hands. Doing so may cause electric shock.
 - Do not let water splash on the Desktop Cradle, AC Charger (sold separately) and In-Car Charger (sold separately) while using them. Doing so may cause a fire or electric shock.
 - Do not use the Desktop Cradle or AC Charger (sold separately) near water, such as in a bathroom, shower, kitchen or washroom. Doing so may cause a fire or electric shock.

Other Precautions

- Never immerse the handset in hot spring water, soap water, detergent water or water with bath salts in it, etc. Also, do not use the handset underwater or keep it immersed in water for long periods of time. Doing so may cause a malfunction.
- Do not attach/remove the battery cover or open/close the External Device Port cover while the handset or your hands are wet.
- Heat resistance
 - Do not use handset in places where boiling water may splash on it, in saunas or near hot air (ie: hairdryer). Handset is not designed to withstand high temperatures.
- Do not jab the microphone, receiver or speaker with cotton swabs or any sharp objects. Doing so may reduce waterproof quality.
- The handset does not float in water.
- Do not drop the handset or subject it to excessive shock. Doing so may damage the handset's waterproofness.
- Use the handset at an ambient temperature of 5 to 40°C (limiting to temporary usage in bathrooms over 36°C) and a humidity of 35 to 90 %. Using the handset in an extremely hot or cold place that is outside the range may damage the handset's waterproofness.
- If the battery cover is damaged, replace it. Water may get inside the handset through the damaged area and cause electric shock or corrode the battery.
- If water or any other liquid gets on the handset while the External Device Port cover or battery cover is open, the liquid may get inside the handset and cause electric shock or malfunction. If this happens, do not use the handset. After turning the power off and removing the battery, contact your nearest SoftBank shop or SoftBank General Information.

Waterproofing Precautions

- Do not leave water on the microphone, receiver or speaker. Doing so may reduce call quality.
- Avoid placing handset directly on sand. Sand may enter the earpiece or speaker affecting handset volume.

End User License Agreement

TOSHIBA CORPORATION

IMPORTANT NOTE: PLEASE READ BEFORE USING YOUR HANDSET

BY ATTEMPTING TO USE ANY SOFTWARE ON THE SUPPLIED HANDSET THIS CONSTITUTES YOUR ACCEPTANCE OF THESE EULA TERMS. IF YOU REJECT OR DO NOT AGREE WITH ALL THE TERMS OF THIS EULA, PLEASE DO NOT ATTEMPT TO ACCESS OR USE THE SUPPLIED SOFTWARE.

End User License Agreement

This End User License Agreement ("EULA") is a legal agreement between you (as the user) and TOSHIBA CORPORATION ("Toshiba") with regard to the copyrighted software as installed in a Toshiba 3G handset supplied to you (the "Handset").

Use or disposal of any software installed in the Handset and related documentations (the "Software") will constitute your acceptance of these terms, unless separate terms are provided by the Software supplier on the Handset, in which case certain additional or different terms may apply. If you do not agree with the terms of this EULA, do not use or dispose the Software.

1. License Grant. Toshiba grants to you a personal, non-transferable and non-exclusive right to use the Software as set out in this EULA. Modifying, adapting, translating, renting, copying, making available, transferring or assigning all or part of the Software, or any rights granted hereunder, to any other persons and removing any proprietary notices, labels or marks from the Software is strictly prohibited, except as expressly permitted in this EULA. Furthermore, you hereby agree not to create derivative works based on the Software.

2. Copyright. The Software is licensed, not sold. You acknowledge that no title to the intellectual property in the Software is or will be transferred to you. You further acknowledge that title and full ownership rights to the Software will remain the exclusive property of Toshiba, Toshiba's affiliates, and/or their suppliers, and you will not acquire any rights to the Software, except as expressly set out in this EULA. You may keep a back-up copy of the Software only so far as necessary for its lawful use. All copies of the Software must contain the same proprietary notices as contained in or on the Software and are subject to the terms of this EULA. All rights not expressly granted under this EULA are reserved to Toshiba, Toshiba's affiliates and/or their suppliers.
3. Reverse Engineering. You agree that you will not attempt, and if you are a business organization, you will use your best efforts to prevent your employees, servants and contractors from attempting to reverse engineer, decompile, modify, translate or disassemble the Software in whole or in part except to the extent that such actions cannot be excluded by mandatory applicable law and only if those actions are taken in accordance with such applicable law. Any failure to comply with the above or any other terms and conditions contained herein will result in the automatic termination of this license and the reversion of the rights granted hereunder to Toshiba.
4. **DISCLAIMER OF WARRANTY**. The Software is provided "AS IS" without warranty of any kind. **TOSHIBA, TOSHIBA'S AFFILIATES, AND THEIR SUPPLIERS DISCLAIM ALL WARRANTIES, CONDITIONS OR OTHER TERMS (WHETHER**

EXPRESS OR IMPLIED), INCLUDING BUT NOT LIMITED TO WARRANTIES, CONDITIONS AND TERMS OF SATISFACTORY QUALITY, MERCHANTABILITY, FITNESS FOR A PARTICULAR PURPOSE AND NON-INFRINGEMENT OF THIRD-PARTY RIGHTS; AND THE ENTIRE RISK AS TO THE QUALITY AND PERFORMANCE OF THE SOFTWARE IS WITH YOU. YOU ACCEPT THAT SOFTWARE MAY NOT MEET YOUR REQUIREMENTS AND NO WARRANTY CAN BE GIVEN THAT OPERATION OF THE SOFTWARE WILL BE UNINTERRUPTED OR ERROR-FREE.

- 5. LIMITATION OF LIABILITY. TO THE FULLEST EXTENT LEGALLY PERMITTED, IN NO EVENT SHALL TOSHIBA, TOSHIBA'S AFFILIATES OR THEIR SUPPLIERS BE LIABLE TO YOU FOR ANY DAMAGES FOR (A) LOST BUSINESS OR REVENUE, BUSINESS INTERRUPTION, LOSS OF BUSINESS DATA; OR (B) CONSEQUENTIAL, SPECIAL, INCIDENTAL OR INDIRECT DAMAGES OF ANY KIND (WHETHER UNDER CONTRACT, TORT OR OTHERWISE) ARISING OUT OF: (I) THE USE OR INABILITY TO USE THE SOFTWARE, EVEN IF TOSHIBA, TOSHIBA'S AFFILIATES OR THEIR SUPPLIER HAS BEEN ADVISED OF THE POSSIBILITY OF SUCH DAMAGES; OR (II) ANY CLAIM BY A THIRD PARTY. SAVE AS SET OUT IN THIS SECTION, TOSHIBA'S ENTIRE LIABILITY UNDER THIS EULA SHALL NOT EXCEED THE PRICE PAID FOR THE SOFTWARE, IF ANY.**

PLEASE MAKE AND RETAIN A COPY OF ALL DATA YOU HAVE INSERTED INTO YOUR PRODUCT, FOR EXAMPLE NAMES, ADDRESSES, PHONE NUMBERS, PICTURES, RINGTONES ETC, BEFORE SUBMITTING YOUR PRODUCT FOR A WARRANTY SERVICE, AS SUCH DATA MAY BE DELETED OR ERASED AS PART OF THE REPAIR OR SERVICE PROCESS.

6. Laws. This EULA will be governed by the laws of Japan. All disputes arising out of this EULA shall be subject to the exclusive jurisdiction of the Tokyo District Court.
7. Export Laws. Any use, duplication or disposal of the Software involves products and/or technical data that may be controlled under the export laws of applicable countries or region and may be subject to the approval of the applicable governmental authorities prior to export. Any export, directly or indirectly, in contravention of the export laws of applicable countries or region is prohibited.
8. Third Party Beneficiary. You agree that certain suppliers of the Software to Toshiba have a right as a third party beneficiary to enforce the terms of this EULA against you as a user.

1

準備／基本知識









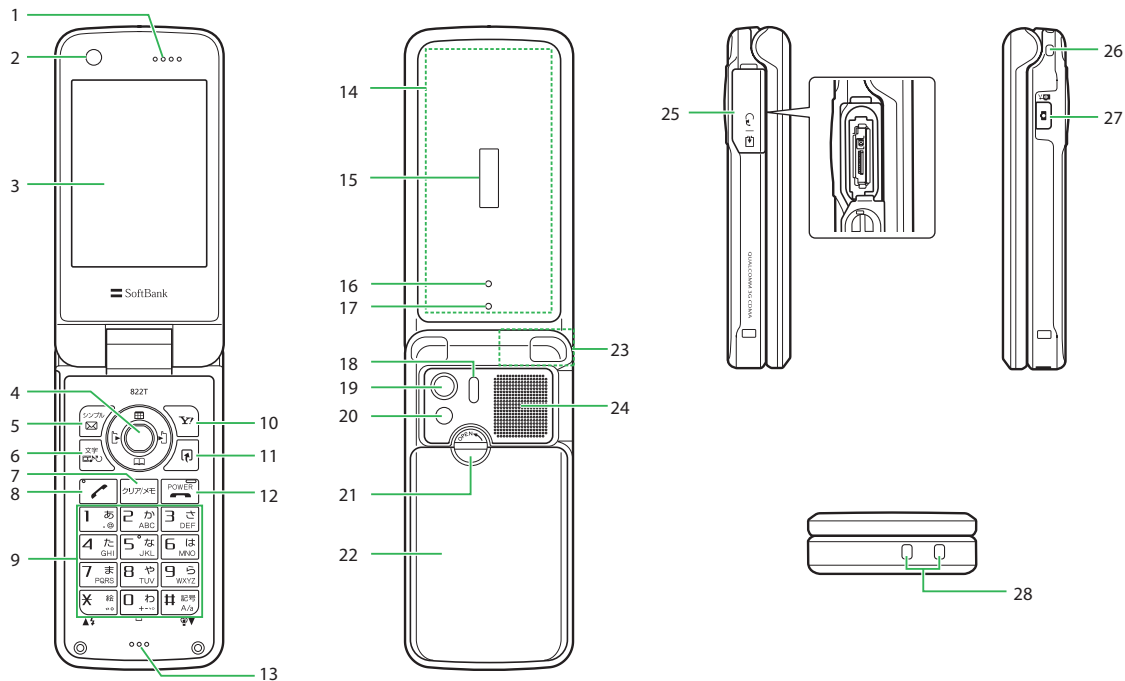









各部の名前	1-2
各部の名前／ボタンのはたらきについて	1-2
画面の見かた	1-4
ディスプレイのアイコンの見かた	1-4
お知らせ発メニューについて	1-6
電池パックの充電	1-7
電池パックを充電する	1-7
電源ON/OFF	1-10
電源を入れる／切る	1-10
日時設定	1-11
日付／時刻を設定する	1-11
時計表示を12／24時間制に切り替える	1-11
マナーについて	1-12
マナーモードとオフラインモード	1-12
暗証番号	1-13
暗証番号について	1-13

各部の名前

1 各部の名前／ボタンのはたらきについて

準備／基本知識



- 1 レシーバー（受話口）
- 2 サブカメラ
- 3 メインディスプレイ
- 4 マルチファンクションボタン ：カーソル移動
センターボタン ：メインメニュー表示
- 5 メールボタン（Lソフトボタン） ：メールメニュー表示
（長押し）：シンプルモード切り替え
- 6 メディアプレイヤーボタン ：オーディオメニュー表示／TV
コール発信／応答
- 7 クリア／メモボタン ：文字消去／操作取り消し
（長押し）：簡易留守録設定／解除
- 8 開始ボタン ：音声電話発信／応答
- 9 ダイヤルボタン：電話番号／文字入力
 ：カメラのモバイルライト点灯
（長押し）：私の状況表示
（長押し）：マナーモード設定・解除
- 10 Yahoo!ケータイボタン（Rソフトボタン） ：Yahoo!ケータイ接続
- 11 ショートカットボタン ：ショートカットメニュー表示
- 12 電源／終了ボタン ：通話／操作終了
（長押し）：電源ON／OFF
- 13 マイク（送話口）
- 14 キラキライルミ：電話の着信やメールの受信などがあると点滅します。
- 15 サブディスプレイ
- 16 充電ランプ：充電中は点灯し、充電が完了すると消灯します。
- 17 着信ランプ
- 18 赤外線ポート
- 19 メインカメラ
- 20 モバイルライト
- 21 電池カバーロック
- 22 電池カバー
- 23 内蔵アンテナ部分
- 24 スピーカー
- 25 イヤホンマイク端子
外部接続端子
- 26 ストラップ取り付け穴
- 27 サイドキー ：カメラ起動／シャッター
（待受画面表示中長押し）：ムービー起動
（閉じた状態で長押し）：マナーモード設定・解除／キラキライルミ点滅／スポットライト点灯（キーの機能は変更できません（2-4ページ））。
- 28 充電端子

- 内蔵アンテナ部分を手で触れたり覆ったりすると、電波感度が弱まる場合があります。特に、内蔵アンテナ部分にシールなどを貼らないようにしてください。
- 急速充電器とイヤホンマイクは同時に利用できません。

ディスプレイのアイコンの見かた

メインディスプレイ

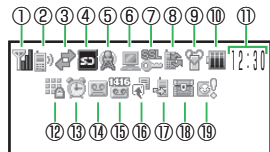



- ① 電波状態
電波の状態を4段階で表示します。
 : 強 : 中 : 弱 : 微弱
- 圏外
 オフラインモードON
- ② 音声 / TVコール通話中
 電話回線利用時のデータ通信中
- ③ パケット送受信中
 位置情報付きピクチャーファイル表示中
 パケット通信待機中
 パケット通信エリア内
 3G網未接続
- ④ メモリカード挿入中

- ⑤ 情報チャンネル
 コンテンツ・キー受信
 コンテンツ・キーの配信を待っている状態で、操作中にコンテンツ・キーを受信した場合に表示します。
- メールボックス容量フル
 送信失敗メール
 新着メール
 配信レポート
 新着メール・配信レポート
- ⑥ PCサイト接続中
- ⑦ S!速報ニュース新着情報
 SSL対応サイト接続中
 セキュリティで保護されているサイトに接続中、表示します。
- 赤外線通信中
 USB接続中
 私の状況オンライン中
- ⑧ ソフトウェア更新
 外部接続によるデータ同期中
 S!アプリ実行中／一時停止中
 音楽ファイル再生中
 音楽ファイル再生保留中
 ムービーファイル再生中
 ストリーミング中
- ⑨ マナーモード (サイレント) 設定中
 マナーモード (アラーム) 設定中
 オリジナルマナーモード設定中

- ⑩ 電池レベル
 電池残量を4段階で表示します。
 : 十分残っています
 : 少なくなっています
 : 残りわずかです
 : 充電してください
- 充電中
- ⑪ 時計表示
- ⑫ 誤動作防止設定中
 キー操作ロック中
- ⑬ アラーム設定中
- ⑭ 簡易留守録ON / 録音メッセージなし
 簡易留守録ON / 録音メッセージあり
 簡易留守録OFF / 録音メッセージあり
- ⑮ 留守番電話メッセージあり
 音声電話呼出し転送中
 TVコール呼出し転送中
 音声電話・TVコール呼出し転送中
- ⑯ お知らせ一発メニュー再表示
- ⑰ 不在着信あり
- ⑱ シークレットモード設定中
- ⑲ S!ともだち状況登録要求あり

サブディスプレイ

本体を閉じた状態でも、サブディスプレイで情報を確認できます。を押すたびに、時計表示とアイコン表示を切り替えることができます。

- 待受表示を「時計のみ」にしている場合は、時計表示のときにアイコンは表示されません。
- 音楽ファイル再生中は、本体を閉じた状態でを押すとミュージックプレイヤー（7-5ページ）が表示されます。

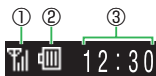

時刻表示



アイコン表示

① 電波状態

電波の状態を4段階で表示します（メインディスプレイと同様）。



圏外



オフラインモードON

② 電池レベル

電池残量を4段階で表示します（メインディスプレイと同様）。



充電中

③ 時計表示

④ メールボックス容量フル

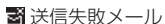

送信失敗メール



新着メール



配信レポート



新着メール・配信レポート



キー操作ロック中



誤動作防止設定中



ミュージックプレイヤー起動不可

キー操作ロック中や誤動作防止設定中、またはミュージックプレイヤー起動不可の状態でも、メール関連の通知がある場合はメール通知アイコンを表示します。

⑤ 不在着信あり

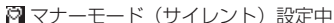

マナーモード（サイレント）設定中

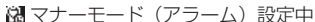

マナーモード（アラーム）設定中

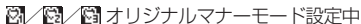

オリジナルマナーモード設定中

マナーモード設定中でも、不在着信がある場合は不在着信アイコンを表示します。

⑥ 留守番電話メッセージあり



簡易留守録ON録音メッセージあり



簡易留守録OFF録音メッセージあり



簡易留守録ON録音メッセージあり

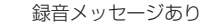

簡易留守録OFF録音メッセージあり

お知らせ一発メニューについて

未確認の情報があることをお知らせします。また、その情報を表示させることができます。

















1 お知らせ一発メニュー表示





2 確認したい項目を選択→

未確認情報が表示されます。

お知らせ一発メニューの表示内容

-  **着信あり**：不在着信があります。
-  **着信お知らせ**：留守番電話センターに伝言メッセージをお預かりしています。
-  **簡易留守録**：簡易留守録のメッセージがあります。
-  **新着メール**：新着のS!メール/SMSがあります。
-  **未送信メールあり**：未送信のS!メール/SMSがあります。
-  **送信失敗（一部）**：一部の宛先へ未送信のS!メールがあります。
-  **配信確認**：未読の配信レポートがあります。
-  **S!一斉トーク不在**：S!一斉トークの着信があります。
-  **状況通知**：新着の状況通知情報があります。
-  **情報チャンネル**：新着の情報があります。
-  **情報チャンネル情報**：情報のダウンロードに失敗しました。
-  **新着天気予報**：新着の天気予報があります。
-  **ニュース更新失敗**：新着情報の受信に失敗しました。
-  **スヌーズ終了**：スヌーズを設定したアラームが鳴り、アラームを一時停止しました。スヌーズを解除できます。
-  **S!アプリ再開**：一時停止中のS!アプリがあります。
-  **ソフトウェア更新**：ソフトウェアを更新しました。
-  **コンテンツ・キー一杯**：コンテンツ・キーをこれ以上保存できません。

電池パックを充電する

- 低温下での充電は、十分な性能が得られません。充電は5℃～35℃の場所で行ってください。
- 電池パック単体では充電できません。必ず本機に電池パックを取り付けた状態で充電を行ってください。また、指定の急速充電器（オプション品）、卓上ホルダー、シガーライター充電器（オプション品）を使用してください。
- 充電端子、電池パックの端子部、外部接続端子などを時々乾いた綿棒などで清掃してください。汚れていると接触不良の原因となる場合があります。
- 「充電器との接続を確認してください」と表示された場合は、充電端子、電池パックの端子部、外部接続端子などを乾いた綿棒などで清掃し、セットし直してください。それでも表示が消えない場合は、直ちに充電を中止し、最寄りのソフトバンクショップへお持ちいただくか、お問い合わせ先（13-45ページ）までご連絡ください。
- 湿気の多いところでは充電しないでください。
- 電源を入れたまま充電できますが、充電時間は電源を切ったときに比べて長くなります。
- 電源を入れて充電している場合は、充電中は画面上にが表示され、充電が完了するとへ変わります。
- 充電中は本機や急速充電器などが温かくなることがありますが、故障ではありません。ただし、極端に熱くなる場合には異常の可能性があるので、その場合には直ちに使用を中止してください。
- 充電中に電話がかかってきたときは、通常の着信と同様に着信音やバイブレーター、着信ランプ、キラキライルミの点滅でお知らせします。

卓上ホルダーを利用して充電する場合

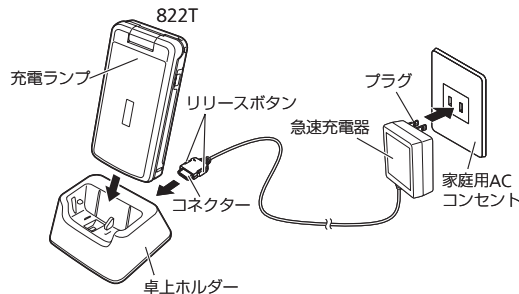

- 1 卓上ホルダーに急速充電器(オプション品)のコネクターを取り付ける**
 - 急速充電器のコネクターの刻印がある面を下にして、卓上ホルダーの電源端子に接続します。
- 2 家庭用ACコンセントに急速充電器のプラグを差し込む**
- 3 本機を卓上ホルダーに乗せ、カチッと音がするまで押し込む**
充電ランプが赤く点灯して充電を開始します。
- 4 充電ランプが消灯したら、本機を卓上ホルダーから外す**
- 5 急速充電器のプラグを家庭用ACコンセントから抜く**

急速充電器(オプション品)を利用して充電する場合

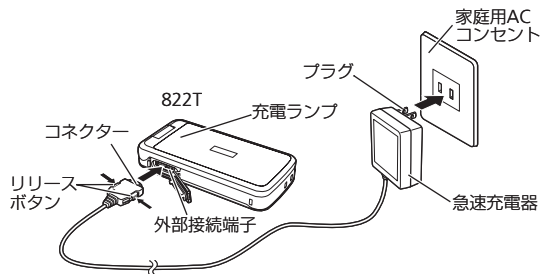

1 本機に急速充電器のコネクタを取り付ける

- 本機の外部接続端子のキャップを開け、急速充電器のコネクタの刻印がある面を下にして接続します。

2 家庭用ACコンセントにプラグを差し込む

充電ランプが赤く点灯して充電を開始します。

3 充電ランプが消灯したらプラグを家庭用ACコンセントから抜く

4 本機からコネクタを抜く

- コネクタの両側にあるリリースボタンを押しながら引き抜きます。

- 急速充電器、卓上ホルダーは家庭用AC100～240Vの電源に対応しています。
- 急速充電器のプラグは日本国内用です。
- 外部接続端子はイヤホンマイク利用時にも使用するため、急速充電器とイヤホンマイクを同時に利用できません。

シガーライター充電器(オプション品)を利用して充電する場合

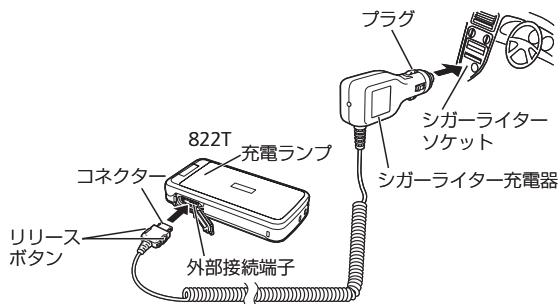

1 本機にシガーライター充電器のコネクタを取り付ける

- 本機の外部接続端子のキャップを開け、シガーライター充電器のコネクタの刻印がある面を下にして接続します。

2 シガーライターソケットにプラグを差し込む

充電ランプが赤く点灯して充電を開始します。

3 充電ランプが消灯したらプラグをシガーライターソケットから抜く

4 本機からコネクタを抜く

- コネクタの両側にあるリリースボタンを押しながら引き抜きます。

- 車のバッテリーの消耗を防ぐため、必ずエンジンをかけてご使用ください。
- 車からはなれる際はシガーライター充電器を外してください。キーを抜いてもシガーライターが使える車（キーを抜いても充電ランプが点灯する車）で使用した場合は、車のバッテリーが消耗され、バッテリーがあがる原因となります。
- 運転をしながら電話機を使用することは、法律で禁止されています。運転者が使用する場合は、駐停車が禁止されていない安全な場所に止めてからご使用ください。
- 外部接続端子はイヤホンマイク利用時にも使用するため、シガーライター充電器とイヤホンマイクを同時に利用できません。

電源を入れる／切る

電源を入れる

- 1  を長く(起動画面が表示されるまで)押す
待受画面が表示されます。



待受画面



はじめて電源を入れたとき

お買い上げ後、はじめて本機の電源を入れた場合や「オールリセット」、「設定リセット」を行ったあとには、以下の画面が表示されます。



- 日付／時刻の設定を行ってください(1-11ページ)。

ネットワーク自動調整について



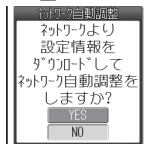

Yahoo!ケータイ、メール、S!アプリなどをお使いになるうえで必要な情報をネットワークから取得します。
お買い上げ後、最初に , ,  を押すと、ネットワーク自動調整画面が表示されます。

- 1  /  / 



- 2 「YES」→ 

ネットワークに接続し、情報の取得を行います。

- ネットワーク自動調整を行わないと、本機でご利用になれる機能が一部制限されます。
- USIMカードを差し替えた場合は、必ずネットワーク自動調整を行ってください。
- メインメニューからネットワーク自動調整をする場合は、以下の操作を行います。
 → 「設定」 →  → 「外部接続」 →  → 「ネットワーク自動調整」 →  → 「YES」 → 

電源を切る

- 1  を長く(1秒以上)押す
シャットダウン画面が表示されたあと、ディスプレイが消灯します。

日付／時刻を設定する

- 設定された日付／時刻は、メイン都市切替で設定した都市の日付／時刻となります。

- 1 ●→「設定」→●→「一般設定」→
●→「時計設定」→●

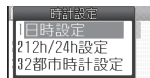

時計設定画面

- 2 「日時設定」→●



- 3 日付／時刻を入力→●

- 年は西暦の下2桁、月、日、時、分は、それぞれ2桁で入力します。また、時刻は24時間制で入力します。
- 日付／時刻の入力中に⏪を押すと、カーソルを移動できます。また、⏩を押すと、カーソル上の数字を繰り上げたり、繰り下げることができます。
- 日時設定を行うと自動的に曜日が設定されます。

時計表示を12/24時間制に切り替える

- 1 時計設定画面で「12h/24h設定」



- 2 「12h」/「24h」→●

マナーモードとオフラインモード

公共の場所や静かな場所などで、周囲の迷惑にならないよう気配りを忘れないようにしましょう。

- 映画館・劇場・美術館などでの鑑賞中は電源をお切りください。
- 電車や新幹線の中などでは、車内のアナウンスや掲示に従ってください。
- 航空機内では、運航の安全に支障をきたすおそれがありますので電源をお切りください。
- 病院・研究所などの使用が禁止されている場所では、精密機器などに影響を及ぼす場合がありますので電源をお切りください。
- レストランやホテルのロビーなど、静かな場所では周囲の迷惑にならないようご注意ください。
- 街の中では、通行の妨げにならないように十分ご注意ください。

マナーモードを利用する

1 電源を長く(1秒以上)押す



- マナーモードを解除する場合は、マナーモード中に電源を長く(1秒以上)押します。

- マナーモードを設定しても、カメラ利用時のシャッター音、録画開始音・終了音は鳴ります。
- 私の状況でS!一斉トークの応答状況を「自動参加」に設定している場合は、S!一斉トークがかかってくると自動的に接続し、マナーモードを設定しているにもかかわらず相手の声が聞こえます。

オフラインモードを利用する

電源を切らずに電波の送受信を停止して、電話の発着信やメールの送受信などネットワークサービスを利用できないようにします。

1 設定 → 通話設定

2 オフラインモード (2回) → ON



- オフラインモードを解除する場合は、「OFF」を選択します。

- オフラインモードを「ON」にすると、110番(警察)、119番(消防・救急)、118番(海上保安本部)への発信もできなくなります。
- オフラインモードを「ON」にすると、赤外線通信でのデータの送受信を行うことはできません。

使いこなしチェック!

設定

マナーモードに関する設定

(▶ 12-9ページ)

- マナーモードを切り替える
- オリジナルマナーの設定内容を変更する

暗証番号

暗証番号について

本機のご使用にあたっては、「操作暗証番号」、「交換機用暗証番号」、「発着信規制用暗証番号」、「インターネット規制用暗証番号」が必要になります。

- 暗証番号は忘れないように、別にメモなどを取り、他人に知られないよう管理してください。万一お忘れになった場合は、お手続きが必要となります。詳しくは、お問い合わせ先（13-45ページ）までご連絡ください。
- いずれの暗証番号についても、他人に知られ悪用された場合、その損害について当社は責任を負いかねますのであらかじめご了承ください。

操作暗証番号について

4桁の暗証番号で、本機の各機能进行操作するとき 사용합니다。操作暗証番号は変更できます（10-2ページ）。

- お買い上げ時は「9999」に設定されています。

交換機用暗証番号について

ご契約時の4桁の暗証番号で、オプションサービスを一般電話から操作する場合や、インターネットの有料情報申し込みに必要な番号です。

発着信規制用暗証番号について

ご契約時の4桁の暗証番号で、発着信規制の設定を行う場合に必要な番号です。発着信規制用暗証番号は変更できます（3-18ページ）。入力を3回間違えると、発着信規制サービスの設定変更ができなくなります。この場合、発着信規制用暗証番号と交換機用暗証番号の変更が必要となりますので、ご注意ください。詳しくは、お問い合わせ先（13-45ページ）までご連絡ください。

インターネット規制用暗証番号について

インターネット規制の設定を行う場合に必要な番号です。インターネット規制用暗証番号は変更できます（10-7ページ）。

1

準備／基本知識

メニュー操作	2-2
機能の呼び出しかた	2-2
シンプルモード	2-6
基本的な機能だけを利用する	2-6
壁紙／待受ウィンドウ	2-8
待受画面をアレンジする	2-8
文字入力	2-11
文字入力について	2-11
文字を入力する	2-11
文字を編集する	2-14
ユーザ辞書	2-16
よく使う単語を登録する	2-16
アドレス帳	2-17
アドレス帳について	2-17
アドレス帳に登録する	2-18
アドレス帳を利用する	2-20
データ管理	2-22
データ管理のしくみ	2-22
ファイルを確認する	2-23
ファイルやフォルダを管理する	2-23
メモ리카ード	2-25
メモ리카ードを利用する	2-25
便利な機能	2-27

機能の呼び出しかた

待受画面で●を押すと、メインメニューが表示されます。

⊙で目的のアイコンを選択したあと●を押すと、各項目内のメニューが表示されます。

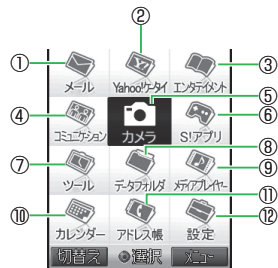

メインメニュー

①メール

S!メールやSMSの送受信ができます(4章)。

②Yahoo!ケータイ

インターネットから、画像やメロディなどをダウンロードしたり、パソコンのサイトを表示したりできます(5章)。

③エンタテイメント

最新の情報を確認したり、電子コミックやくーまんの部屋を楽しんだりできます(8章)。

④コミュニケーション

ソフトバンクモバイルが提供するコミュニケーションサービスを利用できます(S!タウン、S!ループ、S!ともだち状況、S!一斉トーク)(9章)。

⑤カメラ

静止画や動画を撮影できます(6章)。

⑥S!アプリ

ゲームなどの機能呼び出すことができます(7章)。

⑦ツール

アラームや電卓など役に立つ機能呼び出すことができます(8章)。

⑧データフォルダ

保存した画像やメロディなどの各種ファイルを管理できます(2章)。

⑨メディアプレイヤー

音楽ファイルやムービーファイルを再生できます(7章)。

⑩カレンダー

カレンダーを表示してスケジュールを登録できます(8章)。

⑪アドレス帳

電話番号やEメールアドレス、顔写真などをアドレス帳に登録できます(2章)。

⑫設定

各種設定や通信、バックアップを行うことができます(11、12章)。

メインメニューの表示方法を切り替える

メインメニューの表示方法には、アイコン表示とタブ表示があります。

メインメニューをタブ表示に切り替えると、選択している項目内のメニューを表示することができます。

1 ●→☞(切替え)

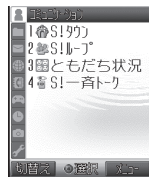

タブ表示画面

- タブ表示画面で☞(切替え)を押すと、アイコン表示に戻ります。

2 ⊙で項目を選択

右側に選択している項目のメニューが表示されます。⊙または●を押してカーソルを右に移動させると、選択している項目のメニューを選択することができます。

メインメニューをカスタマイズする

メインメニューの項目を並び替えたり、メニューアイコンやアイコン文字色、フォーカス枠を変更することができます。

- 1 ● → [メニュー画像設定] →
● → [ユーザ作成] → ●

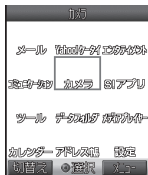

- 「オリジナル」を選択すると、お買い上げ時のメインメニューに戻ります。
- 「本体」を選択した場合は、メインメニューに設定するファイルを選択します。
- 「携帯デコ」を選択すると、ダウンロードした携帯デコのメインメニューが設定されます。

2 項目を選択 → [並替]

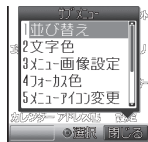

3 「メニューアイコン変更」 → ● → 「本体」/「メモリアード」 → ● → 「ピクチャー」 → ● → アイコン画像を 選択 → ●

- 項目を並び替える場合は、以下の操作を行います。
[並替] → [並替] → ● → 項目を選択
→ ● → 移動先を選択 → ●
- 項目名の文字色を変更する場合は、以下の操作を行います。
[並替] → [文字色] → ● → 文字色を選択
→ ●
- 背景を変更する場合は、以下の操作を行います。
[並替] → [メニュー背景変更] → ● →
「本体」/「メモリアード」 → ● →
「ピクチャー」/「デジタルカメラ」
→ ● → 壁紙を選択 → ●
- フォーカス枠を変更する場合は、以下の操作を行います。
[並替] → [フォーカス色] → ● → パターン
を選択 → ●

ダイヤルボタンで項目を選択する

メインメニューや各機能の項目をダイヤルボタン (0 ~ 9, *, #) で選択することができます。

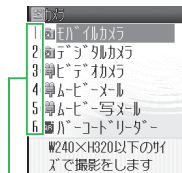

ダイヤルボタンに対応している番号

2

共通機能 / 操作

マルチファンクションボタンの機能を設定する

各マルチファンクションボタンに設定する機能を、待受ウィンドウ、アドレス帳、発信履歴、着信履歴から選択して変更できます。設定した機能は、待受画面でマルチファンクションボタンを押すと呼び出せます。

- 1 ●→「設定」→●→「一般設定」→●

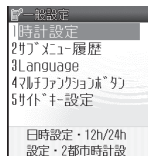

一般設定画面

- 2 「マルチファンクションボタン」→●

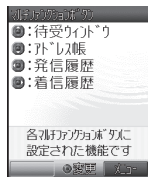

- 3 ●→●に設定する機能を選択→
●→●に設定する機能を選択→
●→●に設定する機能を選択→●

- には残りの機能が自動的に設定されます。

サイドキーの機能を設定する

サイドキーに設定する機能を、マナーモード、スポットライト、キラキライルミから選択して変更できます。設定した機能は、待受画面で本体を閉じた状態でサイドキーを長く（1秒以上）押すと呼び出せます。

- 1 一般設定画面で「サイドキー設定」→
●→設定する機能を選択→●

サブメニュー履歴

▽を押して表示されるサブメニューの項目が3つ以上ある場合に、最近選択した項目を先頭に表示するように表示順を設定できます。

- 1 一般設定画面で「サブメニュー履歴」
→●
2 「表示する」/「表示しない」→●

- S!一斉トーク、S!一斉トーク発着信履歴、S!ともだち状況では、本機能の設定は無効となります。

ショートカットメニューに登録する

よく使う機能をショートカットメニューに登録すると、少ない操作でその機能呼び出せます。

- 1 登録する機能をメインメニューなどから呼び出す → 



- 2  (登録)

ショートカットメニューから機能呼び出す

- 1  → 機能を選択 → 

- ショートカットメニューから呼び出せる機能の数は2つまでです。

使いこなしチェック！



メニュー操作に関する機能

(▶ 2-27ページ)

基本的な機能だけを利用する

シンプルモードでは、通常モードでの各種機能を簡単な操作で使用することができます。シンプルモードへ切り替えるときに、表示される文字サイズを設定したり、よく利用する機能に合わせて、メニュー（シンプルメニュー）を3つのパターンから選択したりすることができます。また、リスト表示とアイコン表示を切り替えることもできます。

表示方法 パターン	リスト表示	アイコン表示																		
メニュー 1	<table border="1"> <tr><td>アドレス帳検索</td></tr> <tr><td>メールボックス</td></tr> <tr><td>メール作成</td></tr> <tr><td>マナーモード</td></tr> <tr><td>自分の電話番号</td></tr> <tr><td>アドレス帳新規登録</td></tr> <tr><td>ツール</td></tr> <tr><td>設定</td></tr> <tr><td>通常のメニューへ</td></tr> </table>	アドレス帳検索	メールボックス	メール作成	マナーモード	自分の電話番号	アドレス帳新規登録	ツール	設定	通常のメニューへ	<table border="1"> <tr> <td>メールボックス</td> <td>メール作成</td> <td>マナーモード</td> </tr> <tr> <td>アドレス帳新規登録</td> <td>アドレス帳検索</td> <td>ツール</td> </tr> <tr> <td>設定</td> <td>自分の電話番号</td> <td>通常のメニューへ</td> </tr> </table>	メールボックス	メール作成	マナーモード	アドレス帳新規登録	アドレス帳検索	ツール	設定	自分の電話番号	通常のメニューへ
アドレス帳検索																				
メールボックス																				
メール作成																				
マナーモード																				
自分の電話番号																				
アドレス帳新規登録																				
ツール																				
設定																				
通常のメニューへ																				
メールボックス	メール作成	マナーモード																		
アドレス帳新規登録	アドレス帳検索	ツール																		
設定	自分の電話番号	通常のメニューへ																		
メニュー 2	<table border="1"> <tr><td>アドレス帳</td></tr> <tr><td>メール</td></tr> <tr><td>カメラ</td></tr> <tr><td>データフォルダ</td></tr> <tr><td>自分の電話番号</td></tr> <tr><td>アラーム</td></tr> <tr><td>ツール</td></tr> <tr><td>設定</td></tr> <tr><td>通常のメニューへ</td></tr> </table>	アドレス帳	メール	カメラ	データフォルダ	自分の電話番号	アラーム	ツール	設定	通常のメニューへ	<table border="1"> <tr> <td>アラーム</td> <td>カメラ</td> <td>データフォルダ</td> </tr> <tr> <td>メール</td> <td>アドレス帳</td> <td>ツール</td> </tr> <tr> <td>設定</td> <td>自分の電話番号</td> <td>通常のメニューへ</td> </tr> </table>	アラーム	カメラ	データフォルダ	メール	アドレス帳	ツール	設定	自分の電話番号	通常のメニューへ
アドレス帳																				
メール																				
カメラ																				
データフォルダ																				
自分の電話番号																				
アラーム																				
ツール																				
設定																				
通常のメニューへ																				
アラーム	カメラ	データフォルダ																		
メール	アドレス帳	ツール																		
設定	自分の電話番号	通常のメニューへ																		
メニュー 3	<table border="1"> <tr><td>アドレス帳</td></tr> <tr><td>メール</td></tr> <tr><td>Yahoo! ケータイ</td></tr> <tr><td>カメラ</td></tr> <tr><td>自分の電話番号</td></tr> <tr><td>データフォルダ</td></tr> <tr><td>ツール</td></tr> <tr><td>設定</td></tr> <tr><td>通常のメニューへ</td></tr> </table>	アドレス帳	メール	Yahoo! ケータイ	カメラ	自分の電話番号	データフォルダ	ツール	設定	通常のメニューへ	<table border="1"> <tr> <td>Yahoo! ケータイ</td> <td>カメラ</td> <td>データフォルダ</td> </tr> <tr> <td>メール</td> <td>アドレス帳</td> <td>ツール</td> </tr> <tr> <td>設定</td> <td>自分の電話番号</td> <td>通常のメニューへ</td> </tr> </table>	Yahoo! ケータイ	カメラ	データフォルダ	メール	アドレス帳	ツール	設定	自分の電話番号	通常のメニューへ
アドレス帳																				
メール																				
Yahoo! ケータイ																				
カメラ																				
自分の電話番号																				
データフォルダ																				
ツール																				
設定																				
通常のメニューへ																				
Yahoo! ケータイ	カメラ	データフォルダ																		
メール	アドレス帳	ツール																		
設定	自分の電話番号	通常のメニューへ																		

- 通常モードからシンプルモードに切り替えた場合、サブメニュー履歴は、「表示しない」に変更されます。また、メインディスプレイの時計/カレンダーを「ミニ時計」に設定しているときは、「1行デジタル」に変更されます。通常モードに戻した場合でも、この設定は引き継がれます。

シンプルモードに切り替える

- 1 を長く（1秒以上）押す

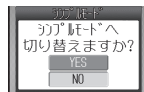

- 2 「YES」→ → 文字サイズを選択 → → → メニューパターンを選択 →

- メインメニューからシンプルモードを起動する場合は、以下の操作を行います。
 → 「設定」 → → 「シンプルモード起動」 →

シンプルメニューを表示する

1 シンプルモード中⇒

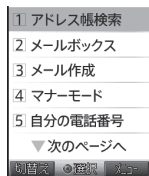





シンプルメニュー

-  (切替え) を押すたびにリスト表示とアイコン表示が切り替わります。

シンプルモードを解除する

1 シンプルモード中⇒ を長く(1秒以上)押す⇒「YES」⇒

- シンプルメニューからシンプルモードを解除する場合は、以下の操作を行います。
 ⇒ 「設定」 ⇒  ⇒ 「シンプルモード解除」 ⇒  ⇒ 「YES」 ⇒ 
- シンプルモードで設定した文字サイズは、シンプルモードを解除しても引き継がれます。

使いこなしチェック！



シンプルモードに関する機能

(▶ 2-27ページ)

待受画面をアレンジする

メインディスプレイの待受画面に写真やアニメーションを設定したり、時計表示を変更したりできます。また、待受ウィンドウを利用して、最新の情報を入力したり、お気に入りとの相手とコミュニケーションができます。

メインディスプレイの壁紙を設定する

- 1 ●→「設定」→●→「ディスプレイ設定」→●

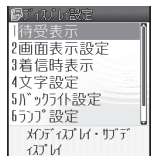

ディスプレイ設定画面

- 2 「待受表示」→●→「メインディスプレイ」→●→「壁紙」→●→「画像」→●

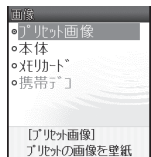

- 3 「本体」／「メモリカード」→●→フォルダを選択→●→画像を選択→●

- 本体にあらかじめ用意されている画像を設定する場合は、以下の操作を行います。
「プリセット画像」→●(2回)
- ダウンロードした携帯デコの壁紙を設定する場合は、以下の操作を行います。
「携帯デコ」→●(2回)

- 4 ●で画像の位置を調節→☒(切取り)→●

メインディスプレイの壁紙にアニメーションを設定する

データフォルダ内の画像や自分で撮った写真などを待受画面にアニメーション表示することができます。表示する順番やデザインを設定することもできます。

- 1 ディスプレイ設定画面で「待受表示」→●→「メインディスプレイ」→●→「壁紙」→●→「フォトアニメ壁紙」→●

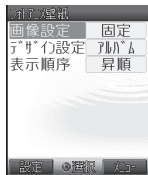

- 2 「画像設定」→●

- 表示方法を設定する場合は、以下の操作を行います。
「デザイン設定」→●→パターンを選択→●(2回)→☒(設定)
- 表示順を設定する場合は、以下の操作を行います。
「表示順序」→●→表示順を選択→●→☒(設定)

- 3 「画像リスト」→●→画像リストを選択→●

- あらかじめ画像リストにデータフォルダの画像を、以下の操作で登録します。
☒(編集)→画像リスト項目を選択→●→「本体」／「メモリカード」→●→画像を選択→●(2回)→☒(設定)
- 選択したフォルダ内の画像をアニメーション表示する場合は、以下の操作を行います。
「フォルダ指定」→●→フォルダを選択→●→☒(設定)
- 本体にあらかじめ用意されている画像を設定する場合は、以下の操作を行います。
「固定」→●→☒(設定)

- 4 ☒(設定)

メインディスプレイの時計表示を設定する

- 1 ディスプレイ設定画面で「待受表示」
 → ● → 「メインディスプレイ」 → ●
 → 「時計／カレンダー」 → ● → 時計の
 タイプを選択 → ●

待受ウィンドウを利用する

待受ウィンドウとは、お気に入りの相手の情報をメンバーリストに登録することによって、メンバーへ簡単な操作で電話やメール、S!一斉トークの発信操作を行ったり、S!速報ニュースやお天気アイコンで最新の情報を確認したりできる機能です。

待受ウィンドウを操作する

- 1 ●
 カーソルが表示されて、待受ウィンドウを操作できるようになります。



ショートカットモード



コミュニケーションモード

- (切替え) を押すたびに、ショートカットモードとコミュニケーションモードが切り替わります。

- ① S!速報ニュース
 新着情報と画像を表示します。

- ② お天気アイコン
- ③ メンバーリスト

自分の状況確認（私の状況）と待受ウィンドウに登録しているメンバーを一覧で表示します。メンバーはアイコンまたは顔写真で表示されます。メンバーをS!ともだち状況メンバーリストから登録した場合、メンバーの状況確認が表示されます。コミュニケーションモードでは、直接電話やメール、S!一斉トークの発信操作などができます。

メンバーリストに登録する

S!ともだち状況メンバーリストまたはアドレス帳に登録している相手をメンバーリストに登録すると、登録した相手が待受ウィンドウに表示されます。

- 1 待受ウィンドウ(コミュニケーションモード)で未登録の項目を選択 →

● (登録)



- メンバーを変更する場合は、以下の操作を行います。
 変更するメンバーを選択 → ▾ → 「メンバー変更」 → ● → 「YES」 → ●

- 2 「ともだち状況」／「アドレス帳」 → ●
 → 相手を選択 → ●

メンバーに発信する



1 待受ウィンドウ(コミュニケーションモード)ででメンバーを選択



2 で発信の種類を選択

-  : 電話をかける
-  : メールを作成・送信
-  : S!一斉トークを発信

S!速報ニュースの最新情報を確認する

- あらかじめS!速報ニュースに表示するコンテンツの登録を行ってください(8-15ページ)。



1 待受ウィンドウ(ショートカットモード)ででS!速報ニュースを選択

-  (更新) を押すと、最新の情報内容に更新されます。 (接続) を押すと、選択したサイトを表示します。

- 受信に失敗した新着情報がある場合は、お知らせ発メニューが表示されます。S!速報ニュースリストを表示中に を押し、「更新」を選択して再度情報を受信してください。





天気予報を確認する

- お天気アイコンの利用については8-16ページを参照してください。

1 待受ウィンドウ(ショートカットモード)ででお天気アイコンを選択

サブディスプレイの待受画面を設定する

サブディスプレイの時計表示画面にアイコンを表示させるかどうかを設定します。

1 ディスプレイ設定画面で「待受表示」
→  →「サブディスプレイ」→ 
待受画面のタイプを選択

使いこなしチェック!



便利

待受ウィンドウに関する機能

(▶ 2-28ページ)



設定

待受ウィンドウに関する設定

(▶ 12-6ページ)

- S!速報ニュースに表示する情報を選択する
- テロップの速度を設定する
- 更新情報の表示を設定する
- 新着情報の画像表示を設定する
- S!速報ニュースの設定内容や登録内容をお買い上げ時の状態に戻す

文字入力について

入力方式には、標準方式、ポケベル方式、T9方式、マルチタップ方式の4種類があります。本書では、標準方式での入力例を中心に記載します。ポケベル方式での入力方法については、13-10ページを参照してください。

文字の入力画面について

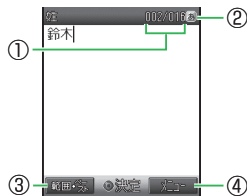

- ①入力文字数／登録可能文字数が表示されます。登録可能文字数は、機能によって異なります。
- ②現在の文字入力モードがアイコンで表示されます。
- ③文字の範囲を指定できます。文字の範囲を指定中に \odot を押して、コピーやユーザ辞書への単語登録などの操作を行うことができます。
- ④ \rightarrow を押して、文字編集やメール本文のアレンジ設定などの操作を行うことができます。

文字入力モードを変更する

1 文字の入力画面で \odot

- 利用できない文字入力モードは表示されません。

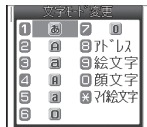

2 文字入力モードを選択 $\rightarrow \odot$

文字入力モードが変更されます。

文字入力モードアイコン

- あ : 全角かな (漢字変換)
- ア : 半角カナ
- A : 全角英大文字
- a : 全角英小文字
- A : 半角英大文字
- a : 半角英小文字
- 0 : 全角数字
- 0 : 半角数字

アドレス：アドレスライブラリの入力
絵文字：絵文字の入力
顔文字：顔文字の入力
マイ絵文字：マイ絵文字の入力

文字を入力する

- 文字入力時のボタン割り当てについては、13-9ページを参照してください。

例：名前の「須々木」を入力する

1 文字の入力画面で「すずき」を入力

- す (3回) \rightarrow \odot \rightarrow ず (3回) \rightarrow き \rightarrow \rightarrow
 す (2回)を押します。

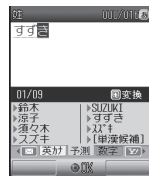

2 \odot

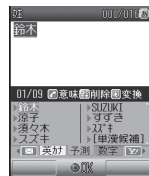

- す を押すと、「すずき」のあとに続けて入力できます。

3 \odot で「須々木」を選択 $\rightarrow \odot$

- 「須々木」が確定されます。
- 文字の入力を終了するときには、確定したあと \odot を押します。

小文字「a」、「っ」などを入力する

数字入力モード以外では、カーソル上の文字（未確定）の大文字、小文字を切り替えることができます（対応している文字のみ）。

例：「あ」を小文字に切り替える

1 文字の入力画面で 

2   → ●
「あ」が確定されます。

濁点（ゝ）／半濁点（゜）を入力する

全角かな（漢字変換）入力モードと半角カタカナ入力モードでは、カーソル上の文字（未確定）を濁点や半濁点に変えることができます（対応している文字のみ）。

例：「が」を入力する

1 文字の入力画面で 

2   → ●

「が」が確定されます。



- 「は」のように濁点と半濁点の両方を付けられる文字の場合は、 を押して濁点、半濁点を切り替えます。

英字／数字／カタカナに変換する

全角かな（漢字変換）入力モードから文字入力モードを変更しなくても、カタカナやそのボタンに割り当てられている英数字に変換できます。



例：全角かな（漢字変換）入力モードで「TOM」（半角）と入力する

1 文字の入力画面で文字の割り当てられたボタンを押す

-  (1回) →  (3回) → ● →  (1回) を押し、「やぶは」を入力します。

2  (英カナ)

英字とカタカナの変換候補が表示されます。

-  (英カナ) /  (数字) を押して、英カナ変換と数字変換を切り替えることができます。

3 ● → ● → ● で「TOM」（半角）を選択 → ●
「TOM」（半角）が確定されます。

文字を逆順で表示する

数字入力モード以外では、文字が未確定のとき、 を押すたびにカーソル上の文字をボタン割り当て一覧の逆の順番に表示させることができます。

例： に割り当てられた文字を入力する

 を押す  のあと  を押す

「か→き→く→け→こ」⇒「こ→け→く→き→か」

記号を入力する

1 文字の入力画面で 

全角記号ウィンドウが表示されます。



2 記号を選択 → ●

選択した記号が入力され、記号ウィンドウが閉じます。

- 記号ウィンドウに表示されている記号を連続して入力する場合は、 を押して記号を選択します。

英数字を入力する

1 文字の入力画面で [英数字] (2回)

全角英数字ウィンドウが表示されます。

- 機能によっては [英数字] を押す回数が異なります。

2 英数字を選択→ [決定]

- 英数字ウィンドウに表示されている英数字を選択し、そのまま連続して入力することができます。

絵文字を入力する

1 文字の入力画面で [絵文字]

絵文字ウィンドウが表示されます。

- 機能によっては入力できない場合もあります。

2 絵文字を選択→ [決定]

- 選択した絵文字が入力され、絵文字ウィンドウが閉じます。
- 絵文字ウィンドウに表示されている絵文字を連続して入力する場合は、 [決定] を押して絵文字を選択します。

顔文字を入力する

1 文字の入力画面で [顔文字] (2回)

顔文字ウィンドウが表示されます。

- 機能によっては [顔文字] を押す回数が異なります。

2 顔文字を選択→ [決定]

- 選択した顔文字が入力され、顔文字ウィンドウが閉じます。
- 顔文字ウィンドウに表示されている顔文字を連続して入力する場合は、 [決定] を押して顔文字を選択します。

Eメールアドレス/URLの一部を入力する

例：Eメールアドレスの一部「.co.jp」を入力する



- 1 文字の入力画面で  → 「アドレス」
→ 
アドレスライブラリが表示されます。



- 2 「.co.jp」 → 

文字を編集する

入力した文字を修正する



- 1 文字の入力画面で修正したい文字の前へカーソルを移動 → 
1文字削除されます。
 - カーソルの右側の文字をすべて削除する場合は、 を長く（1秒以上）押します。
 - すべての文字を削除する場合は、文章の最後にカーソルを移動し、 を長く（1秒以上）押します。

2 正しい文字を入力



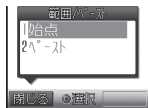

範囲選択して削除する

- 1 文字の入力画面で削除したい文字の先頭へカーソルを移動 → （範囲・ペースト）





- 2 「始点」 →  → 文字の最後へカーソルを移動 → 
- 3 「削除」 → 

コピー／切り取り／貼り付けをする

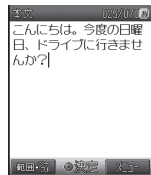
- 1 文字の入力画面でコピー／切り取りを行いたい文字の先頭へカーソルを移動 → （範囲・ペースト）
- 2 「始点」 →  → 文字の最後へカーソルを移動 → 
- 3 「切り取り」／「コピー」 → 
指定した範囲の文字がクリップボードに記憶されます。
- 4 貼り付ける位置へカーソルを移動



- 5 （範囲・ペースト） → 「ペースト」
→ 



6 貼り付ける文字を選択→●

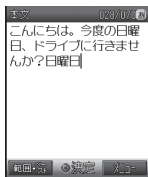

直前の操作を元に戻す

1 文字の入力画面で「Y」⇒「元に戻す」

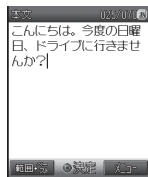

- 一括変換や置き換えを行った文字は元に戻せません。

使いこなしチェック！

💡 便利

文字入力に関する機能 (▶ 2-28ページ)

文字編集に関する機能 (▶ 2-29ページ)

⚙️ 設定

文字入力に関する設定 (▶ 12-28ページ)

- 入力方式を変更する
- 入力した文字列から変換候補を予測しない
- 入力したフレーズから次の変換候補を予測しない
- カスタムウィンドウを設定する
- 予測辞書／変換辞書をリセットする

2

よく使う単語を登録する

- 1 文字の入力画面で → 「ユーザ設定」
→ → 「単語設定」 →



- 2 「単語登録」 → → 「登録語句」 →
 → 語句を入力 →



- 3 「読み仮名」 → → 読み仮名を入力
→



- 4 (完了)

入力中の文字をユーザ辞書に登録する

- 1 文字の入力画面で登録したい文字の
先頭へカーソルを移動 → (範囲・
ペースト)
- 2 「始点」 → → 文字の最後へカーソル
を移動 →
- 3 「単語登録」 →
範囲選択した語句が設定されたユーザ
辞書登録画面が表示されます。
- 4 「読み仮名」 → → 読み仮名を入力
→
- 5 (完了)

登録した語句を編集する

- 1 文字の入力画面で → 「ユーザ設定」
→ → 「単語設定」 → → 「単語編
集」 →

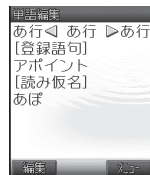

- 2 語句を選択 → (編集) → 語句/読み
仮名を選択 → → 語句/読み仮名を
編集 →
- 3 (完了)

使いこなしチェック!



ユーザ辞書に関する機能 (▶ 2-30ページ)

アドレス帳について

電話番号やEメールアドレスなど、いろいろな情報を登録して利用できます。

アドレス帳に登録できる項目

相手の情報

名前・ヨミガナ
メモリ番号
電話番号
Eメールアドレス

個別設定
顔写真
グループ
個人情報
メモ

個別設定

ランプ設定
着信音量
着信音
バイブ設定
鳴動時間
メールフォルダ設定
シークレット
サブディスプレイ

個人情報

住所
役職
会社名
誕生日
URL
位置情報

アドレス帳に登録したデータは、電話発信、メール送信、S!一斉トークのグループ登録など、相手を指定する機能で利用できます。

アドレス帳を利用した おもな機能／サービス

スピードダイヤル

アドレス帳に登録した相手に簡単な操作で電話をかけることができます。

メールグループ

グループに登録した相手に、同時にメールを送信することができます。

S! 電話帳バックアップ

サーバーにアドレス帳を保存したり、同期を行うことができます。

着信拒否

アドレス帳に登録されていない電話番号の着信を拒否できます。

●大切なデータを失わないために

アドレス帳に登録した電話番号や名前は、電池パックを長い間外していたり、電池残量のない状態で放置したりすると、消失または変化することがあります。また、事故や故障でも同様の可能性があります。大切なアドレス帳などは控えを取っておかれることをおすすめします。アドレス帳が消失または変化した場合の損害につきましては、当社は責任を負いかねますのであらかじめご了承ください。

アドレス帳に登録する

2

共通機能
／
操作

例：名前、電話番号、Eメールアドレス、グループを設定する場合

- 1 ●→「アドレス帳」→●→
「新規登録」→●



アドレス帳登録画面

- 2 「名前」→●→「姓」／「名」→●→
名前(姓／名)を入力→●→

決定

- ヨミガナや表示名は、名前を入力すると自動的に入力されます。
- ヨミガナを編集する場合は、「ヨミガナ(姓)」／「ヨミガナ(名)」を選択します。

- USIMカードのアドレス帳に登録する場合は、「名前」の項目に姓と名を両方入力します。

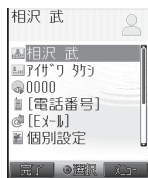

- 3 「電話番号」→●→電話番号を入力→
●→種類を選択→●

- 市外局番と市内局番・番号を手動で区切るためのハイフン「-」やポーズ「P」(3-15ページ)を入力する場合は、電話番号入力中に☑を押したあと、「マニュアルハイフン(-)」／「ポーズ(P)」を選択します。



- 4 「Eメール」→●→Eメールアドレス
を入力→●→種類を選択→●

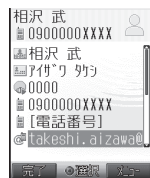

- 5 「グループなし」→●→グループを
選択→●



- 6 完了

顔写真を設定する

1 アドレス帳登録画面で「顔写真」→●

2 「本体」／「メモ리카ード」→●

- カメラで撮影して設定する場合は、以下の操作を行います。
「写真撮影」→●→撮影する→●
撮影方法については6-3ページを参照してください。

3 「ピクチャー」／「デジタルカメラ」→

●→画像を選択→●(2回)

- 選択した画像が、設定する画像サイズに合わない場合は画像サイズの調節を行います(6-9ページ)。



- プロパティ(2-32ページ)で転送不可となっているピクチャーファイルは、顔写真に登録できません。

着信音を個別に設定する

1 アドレス帳登録画面で「個別設定」→●

2 着信の種類を選択→●→「着信音」
→●

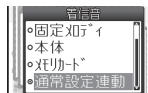

3 「本体」／「メモ리카ード」→●

- 本体にあらかじめ用意されている音を設定する場合は、以下の操作を行います。
「固定パターン」／「固定メロディ」
→●→着信音パターンを選択→●
- 「通常設定連動」を選択した場合は、音・バイブ設定に従います。

4 フォルダを選択→●→着信音パターン
を選択→●(2回)

シークレットメモリを設定する

他人に見られたくないアドレス帳データを、シークレットメモリとして設定できます。

1 アドレス帳登録画面で「個別設定」→●

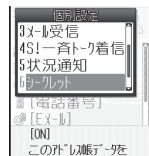

2 「シークレット」→●→「ON」→●





- シークレットメモリには、が表示されます。
- シークレットメモリのアドレス帳は、シークレットモード(10-4ページ)を「表示する」にすると表示されます。

発信履歴／着信履歴の電話番号を登録する

1  / 

-  /  を押すたびに、発信履歴と着信履歴が切り替わります。



2 電話番号を選択 →  → 「アドレス帳登録」 →  → 「新規登録」 → 

- 登録されているアドレス帳に追加する場合は、「追加登録」を選択したあと、追加したいアドレス帳を選択します。

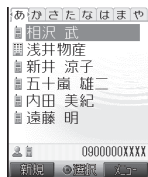

アドレス帳を利用する

アドレス帳から電話をかける



1 

-  または  を押すと、50音順の前の行または次の行を表示できます。

2 相手を選択 → 





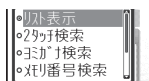

-  または  を押すと、同じ行の前または次のアドレス帳を表示できます。

3 電話番号を選択 → 

- 待受画面で  ~  を長く（1秒以上）押し、ボタンに割り当てられた行の検索画面を呼び出すこともできます。

検索方法を変更する

1  →  → 「検索切替」 → 2 検索方法を選択 → 

- 以下の検索方法から選択できます。
 - 「リスト表示」:
リスト表示で検索する
 - 「2タッチ検索」:
ヨミガナの行を選択して検索する
( ~ , , ) のいずれかを押す →  ~  のいずれかを押す)
 - 「ヨミガナ検索」:
ヨミガナを入力して検索する
 - 「メモリ番号検索」:
メモリ番号を入力して検索する
 - 「電話番号検索」:
電話番号を入力して検索する
 - 「グループ検索」:
グループを選択して検索する

使いこなしチェック！

便利

アドレス帳登録に関する機能

(▶ 2-30ページ)

アドレス帳管理に関する機能

(▶ 2-31ページ)

設定

アドレス帳に関する設定

(▶ 12-29ページ)

- アドレス帳の保存先を変更する
- アドレス帳の使用を禁止する

アドレス帳のグループに関する設定

(▶ 12-29ページ)

- グループ名／グループアイコンを変更する

データ管理のしくみ

2

本機のデータは、データフォルダで管理されます。撮影した静止画や動画、外部機器から受信したファイル、インターネットからダウンロードしたファイルなどがデータフォルダに保存されます。

共通機能
／
操作

各フォルダに保存されるファイル

ピクチャー

撮影した静止画などの画像ファイル／「マイ絵文字」フォルダ

デジタルカメラ^{※1} 着うた・メロディ

デジタルカメラで撮影した静止画
メロディなどのサウンド、ボイスレコーダーで録音した音声ファイル

S!アプリ

ダウンロードしたS!アプリ

ミュージック

ダウンロードした音楽ファイル、着うたフル[®]

ムービー

撮影した動画などのファイル

ブック

電子コミック、電子写真集など

テンプレート

メールテンプレート

Flash(R)

Flash[®]画像ファイル／「着信音 Flash(R)」フォルダ

メインメニュー^{※2}

メインメニュー用画像ファイル

画面デコ

画面デコ用のアイコン／パーツ

携帯デコ



携帯デコファイル

その他ファイル

vファイルなど、その他のファイル

※1 メモリカードのみ表示されます。

※2 本体のみ表示されます。

- 本機に保存されているファイルは誤った使いかたをしたり、事故や故障によって変化・消失する場合があります。大切なファイルはバックアップを取っておかれることをおすすめします。
- コンテンツの使用権が必要なファイルは、ファイル名の左側に表示されるアイコンに  が付いています。コンテンツ・キーを保持していない場合、 を押して「コンテンツ・キー取得」を選択し、コンテンツ・キーの取得を行ってください。

ファイルを確認する

- 1 ①→「データフォルダ」→②

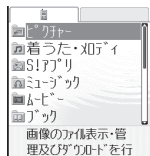

データフォルダ画面

- 2 フォルダを選択→③



- 3 ファイルを選択→④

ダウンロードサイトを選択した場合

「ピクチャー」、「マイ絵文字」、「着うた・メロディ」、「S!アプリ」、「ミュージック」、「ムービー」、「ブック」、「テンプレート」フォルダの「ダウンロード」を選択した場合は、インターネット上のダウンロードサイトに接続します。

画像を連続して表示する

ピクチャーファイルを約2秒ごとに切り替えて表示します。

- 1 データフォルダ画面で「ピクチャー」



- 2 ファイルを選択→⑤→「表示切替」

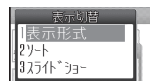

- 3 「スライドショー」→⑥

- スライドショーを途中で終了する場合は、を押します。

ファイルやフォルダを管理する

フォルダを作成する

「ピクチャー」、「着うた・メロディ」、「ミュージック」、「ムービー」、「ブック」、「Flash(R)」、「メインメニュー」、「画面デコ」、「その他ファイル」内に新しいフォルダを作成できます。

- 1 データフォルダ画面でフォルダを選択→⑦

- 2 →「フォルダ作成」→⑧



- 3 フォルダ名を入力→⑨

2

共通機能／操作

ファイルをフォルダに移動する

1 データフォルダ画面でフォルダを選択⇒○

2 ファイルを選択⇒⇒「移動」⇒○

3 「1件」⇒○

- 複数選択して移動する場合は、以下の操作を行います。
「複数選択」⇒○⇒ファイルを選択⇒○⇒ (移動)
- 全件移動する場合は、以下の操作を行います。
「全件」⇒○⇒操作暗証番号を入力



4 「本体」／「メモリカード」⇒○

5 移動先のフォルダを選択⇒○

- 新規にフォルダを作成して移動する場合は、以下の操作を行います。
 (新規) ⇒フォルダ名を入力⇒○

- プロパティで転送およびメモリカード転送が「不可」となっているファイルは、移動元のデータフォルダ以外のフォルダに移動できません。
- デジタルカメラモードで撮影した静止画ファイルをメモリカードに移動する場合や、MPEG-4形式の音楽ファイル(.3GP、.MP4、.M4A)を移動する場合は、固有フォルダを選択してから移動先フォルダを選択します。

フォルダにセキュリティを設定する

フォルダにセキュリティを設定すると、フォルダを選択したときに、操作暗証番号の入力画面が表示されます。

1 データフォルダ画面でフォルダを選択⇒○

2 作成したフォルダを選択⇒⇒「セキュリティロック」⇒○

3 操作暗証番号を入力⇒「ON」⇒○

使いこなしチェック！



便利

ファイル確認に関する機能

(▶ 2-32ページ)

ファイル利用に関する機能

(▶ 2-33ページ)

ファイル／フォルダ管理に関する機能

(▶ 2-34ページ)

メモ리카ードを利用する

本機で撮影した静止画や動画、ダウンロードしたさまざまなファイルを保存できます。

- 本書では、microSDメモ리카ードを「メモ리카ード」と記載しています。
- 電池残量が少ないとファイルの読み込みや書き込みができない場合があります。
- ファイルの読み込み中、書き込み中、または初期化中にメモ리카ードを取り外したり、電池パックを取り外したりしないでください。ファイル消失もしくはメモ리카ードが故障する原因になります。
- メモ리카ード内のファイルは誤った使いかたをしたり、事故や故障によって変化・消失する場合があります。大切なファイルはバックアップを取っておかれることをおすすめします。
- メモ리카ードに新たにラベルやシールを貼らないでください。
- メモ리카ードへのファイルの保存方法については、各機能の説明を参照してください。
- 本機では、記憶容量が2Gバイト（※2008年1月現在）までのメモ리카ードに対応していますが、市販されているすべてのメモ리카ードの動作を保証するものではありません。

メモ리카ードの構成と各ファイルの保存場所

フォルダ名	保存されるファイル
DCIM	「デジタルカメラ」で撮影した静止画
PRIVATE	
TOSHIBA	
DIC	辞書データ
MYFOLDER	
Mail	メールのバックアップファイル
My Items	データフォルダの各フォルダ（ピクチャー、マイ絵文字、ムービー、着うた・メロディ、ミュージック、テンプレート、Flash(R)、着信音Flash(R)、ブック、S!アプリ、その他ファイル）、ブックマークのバックアップファイル
TS_Folder	引越し機能でバックアップした設定データ、画面デコ用ファイル、携帯デコファイル、メディアプレイヤーからのみ参照できるファイル
Utility	
Calendar	スケジュールのバックアップファイル
Contacts	アドレス帳のデータやバックアップファイル
Memo	メモ帳のバックアップファイル
Rights	コンテンツ・キーのバックアップファイル
Tasks	予定リストのバックアップファイル

メモリーカードを取り付ける

メモリーカードの取り付けは、電源を切り、電池パックを取り外してから行います。

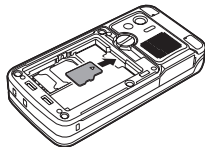

- 1 金色の端子が見える面を下にして、上図の向きにメモリーカードがロックするまで差し込む

- メモリーカードをカチッと音がするまでゆっくり奥に差し込みます。

メモリーカードを取り外す

メモリーカードを取り外すときは、電池カバーと電池パックを取り外し、メモリーカードを指先で軽く押し込んでから手をはなしてください。メモリーカードが少し飛び出てきたら、ゆっくり引き抜いてください。

- メモリーカードを取り外すとき、メモリーカードが本体から飛び出す場合がありますのでご注意ください。

メモリーカードをフォーマット（初期化）する

メモリーカードを初期化すると、メモリーカード内のファイルがすべて削除されます。

- ほかの機器でフォーマット（初期化）したメモリーカードは、本機では正常に使用できない場合があります。

- 1 ●→「設定」→●→「メモリー設定」→●

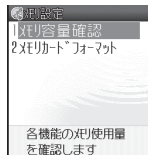

- 2 「メモリーカードフォーマット」→●→操作用暗証番号を入力→「YES」→●

メモリーカード内のデータを確認する

- 1 ●→「データフォルダ」→●→●→●

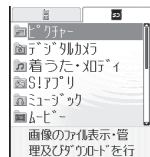

- 2 フォルダを選択→●



- 3 ファイルを選択→●

使いこなしチェック！



便利

ファイル確認に関する機能

(▶ 2-32ページ)

画面に関する便利な機能

メニュー操作に関する機能

開始画面はココ! → **メインメニュー** P.2-2
一般設定画面 P.2-4

メインメニューのアイコン・背景設定をリセットしたい
 【ユーザ作成リセット】

メインメニュー → 「ユーザ作成リセット」
 → → 「YES」 →

マルチファンクションボタンの機能をお買い上げ時の状態に戻したい
 【マルチファンクションボタン初期化】

一般設定画面 「マルチファンクションボタン」
 → → → 「初期化」 → → 「YES」 →

ショートカットメニューの名称を変更したい
 【タイトル編集】

→ 機能を選択 → → 「タイトル編集」 →
 → 名称を入力 →
 ● お買い上げ時に登録されているショートカットメニューの機能は、タイトル編集できません。

ショートカットメニューのアイコンを変更／移動したい
 【アイコン変更／移動】

→ 機能を選択 →
■ 本体にあらかじめ用意されているアイコンを設定する
 「アイコン変更」 → → 「プリセットアイコン」 → → アイコンを選択 →

■ データフォルダ／メモリカードの画像を設定する

「アイコン変更」 → → 「本体」／「メモリカード」 → → 「ピクチャー」 → → 画像を選択 → → で画像の位置を調節 → →

● お買い上げ時に登録されているショートカットメニューの機能は、アイコン変更できません。

■ アイコンを移動する
 「アイコン移動」 → → 移動したい位置を選択 →

ショートカットメニューから機能を削除したい
 【1件削除／全件削除】

→ 機能を選択 →
■ 1件削除する
 「1件削除」 → → 「YES」 →

■ 全件削除する
 「全件削除」 → → 操作暗証番号を入力 → 「YES」 →
 ● お買い上げ時に登録されているショートカットメニューの機能は、削除できません。

シンプルモードに関する機能

開始画面はココ! → **シンプルメニュー** P.2-7

シンプルメニューのパターンを変更したい
 【メニューパターン】

シンプルメニュー → 「メニューパターン」 →
 → パターンを選択 →

シンプルメニューに機能ガイダンスを表示したい
 【機能ガイダンス】

シンプルメニュー → 「機能ガイダンス」 →
 → 「ON」 →

シンプルモード中に通常メニューを表示したい
 【通常のメニューへ】

シンプルメニュー 「通常のメニューへ」 →

待受ウィンドウに関する機能

開始画面はココ! → ショートカットモード P.2-9
 コミュニケーションモード P.2-9

ショートカットモードの待受ウィンドウに
 メンバーを表示したい
 【テンプレート設定】

ショートカットモード → 「設定」 → ● → 「テンプレート設定」 → ● → 「メンバー・ニュース」／「メンバー」 → ●

メンバーリストを編集したい
 【メンバーリスト編集】

コミュニケーションモード → 「メンバーリスト編集」 → ● → メンバーを選択 → ● → 「YES」 → ● → 「ともだち状況」／「アドレス帳」 → ● → 相手を選択 → ●

●新しいメンバーを登録する場合は、「メンバーリスト編集」を選択したあと「未登録」を選択し、●を押します。

メンバーリストのアイコンを変更したい
 【アイコン変更】

コミュニケーションモード メンバーを選択 → → 「アイコン変更」 → ● → 「顔写真」／「アイコン」 → ● → 顔写真またはアイコンを選択 → ●

私の状況表示のON/OFFを切り替えたい
 【私の状況表示】

コミュニケーションモード → 「メンバーリスト編集」 → ● → 「私の状況表示」 → ● (ON) / ● (OFF)

メンバーの状況を確認したい
 【状況確認】

コミュニケーションモード でメンバーを選択 → → 「詳細」 → ●

文字入力に関する便利な機能

文字入力に関する機能

改行したい
 【改行】

文字の入力画面で文字を入力し、確定する → 改行したい位置で を押す

- 確定済みの文字の前に改行を入れるときは、記号ウィンドウから入力します (2-12 ページ)。
- 入力する画面によっては改行できない場合もあります。

スペースを入力したい
 【スペース入力】

文字の入力画面で

- 確定済みの文字の前にスペースを入れるときは、記号ウィンドウから入力します (2-12 ページ)。







単漢字で変換したい
 【単漢字変換】

例：「鱸」（すずき）を入力する
 文字の入力画面で「すずき」を入力 → (2回) → 変換候補の中から「鱸」を選択 → ●

- 入力画面に「単漢候補」が表示されない場合は、単漢字で変換できません。

名前を1文字ずつ変換したい

【名前変換】

例：「亜香梨」（あかり）を入力する
 文字の入力画面で「あかり」を入力→→
で「名前変換」を選択→→「亜」を選択
 →→「香」を選択→→「梨」を選択
 →（2回）





変換予測／フレーズ予測を利用して入力したい
 【入力予測】

本機では、東芝のかな漢字変換エンジン「モバイルルポ™」を搭載しています。







Mobile
Rupo
 AI変換対応

※モバイルルポ™は
 株式会社 東芝の商
 標です。

■変換予測を利用する

例：「お父さん」を入力する
 文字の入力画面で「お」(5回)→ (5回)→
→で「お父さん」を選択→

■フレーズ予測を利用する

例：一度確定したフレーズ「渋谷でライブ」
 をもう一度入力する
 文字の入力画面で「し」を入力→→で
 「渋谷」を選択→→で「で」を選択
 →→で「ライブ」を選択→

オリジナルの顔文字を作成したい

【顔文字作成】

文字の入力画面→→「顔文字」→→
 「ユーザ作成」→→未登録の項目を選択→
→顔文字を作成→（2回）

文字編集に関する機能

入力中の文字のサイズを変更したい

【文字サイズ】

文字の入力画面で→「ユーザ設定」→
→「文字サイズ」→→文字サイズを選
 択→

入力中の文章にアドレス帳の情報などを挿入
 したい

【文字データ引用】

文字の入力画面で→「挿入」→

■アドレス帳の情報を引用する





「アドレス帳」→→アドレス帳を選択→
→引用したい項目を選択→

■その他の情報を引用する

「オーナー情報」／「定型文」／「顔文字」／「署
 名」／「メモ帳」／「メールボックス」／「アド
 レス送信履歴」→





入力中の文字をメモ帳に登録したい

【メモ帳登録】

文字の入力画面で登録したい文字の先頭へ
 カーソルを移動→→「始点」→→文字
 の最後へカーソルを移動→→「メモ帳登
 録」→→メモ帳を選択→
 ●すでに登録されているメモ帳を選択した
 場合は、上書きされます。

入力中の電話番号やEメールアドレスをアド
 レス帳に登録したい

【アドレス帳登録】

文字の入力画面で登録したい文字の先頭へ
 カーソルを移動→→「始点」→→文字
 の最後へカーソルを移動→→「アドレ
 ス帳登録」→→「新規登録」／「追加登録」→

 ●以降の操作は、アドレス帳に登録する
 (2-18ページ)を参照してください。
 ●アドレス帳に登録できない文字や記号が
 選択範囲に含まれていると、アドレス帳
 に登録できません。

確定した文字を再変換したい

【一括変換】

文字の入力画面で変換したい文字の先頭へカーソルを移動→→「始点」→→文字の最後へカーソルを移動→→「一括変換」→

■ひらがなを漢字に変換する

「かな漢字変換」→→変換候補を選択→

■すべて全角／半角に変換する

「全角変換」／「半角変換」→

■英字をすべて大文字／小文字に変換する

「大文字変換」／「小文字変換」→

選択した文字をクリップボードの内容に置き換えたい

【置き換え】

文字の入力画面で置き換えたい文字の先頭へカーソルを移動→→「始点」→→文字の最後へカーソルを移動→→「置き換え」→→クリップボードから置き換える文字を選択→

ユーザ辞書に関する機能

登録したユーザ辞書をすべて消去したい

【全単語削除】

文字の入力画面で→「ユーザ設定」→→「単語設定」→→「全単語削除」→→操作暗証番号を入力→「YES」→

アドレス帳に関する便利な機能

アドレス帳登録に関する機能

開始画面はココ!→ アドレス帳登録画面 P.2-18

その他の項目を登録したい

【その他のアドレス帳登録】

■住所／役職／会社名を設定する

アドレス帳登録画面「個人情報」→→各項目を選択→→項目を入力→→

■誕生日を設定する

アドレス帳登録画面「個人情報」→→「誕生日」→→誕生日を入力→→

●「誕生日」を設定する場合、年は西暦の4桁で、月や日はそれぞれ2桁で入力します。

■URLを設定する

アドレス帳登録画面「個人情報」→→「URL」→→URLを入力→→種類を選択→→

■メモを設定する

アドレス帳登録画面「メモ」→→メモを入力→

■メモリ番号を変更する

アドレス帳登録画面 現在のメモリ番号→→メモリ番号を入力→

位置情報を設定したい

【位置情報登録】

アドレス帳登録画面「個人情報」→→「位置情報なし」→

■位置メモリストから設定する

「位置メモリスト」→→位置情報を選択→→

■位置情報付きのピクチャーファイルから設定する

「ピクチャー」→→ファイルを選択→→

アドレス帳の登録件数を確認したい

【メモリ容量確認】

→「アドレス帳」→→「メモリ容量確認」→

- (件数) / (使用率) を押して、登録件数 / 使用率を切り替えることができます。
- シークレットモードを「表示しない」にしている場合は、シークレットメモリの件数は含みません。

着信音量を個別に変更したい

【着信音量】

アドレス帳登録画面「個別設定」⇒**●**⇒「音声着信」／「TVコール着信」／「メール受信」／「S!一斉トーク着信」／「状況通知」⇒**●**⇒「着信音量」⇒**●**⇒「個別設定」／「通常設定連動」⇒**●**⇒着信音量を調節⇒**●**

着信ランプやバイブレーターの動作を個別に変更したい

【ランプ設定／バイブ設定】

アドレス帳登録画面「個別設定」⇒**●**⇒「音声着信」／「TVコール着信」／「メール受信」／「S!一斉トーク着信」／「状況通知」⇒**●**

■着信ランプを設定する

「ランプ設定」⇒**●**⇒色／「OFF」／「通常設定連動」を選択⇒**●**

■バイブレーターを設定する

「バイブ設定」⇒**●**⇒パターン／「OFF」／「通常設定連動」を選択⇒**●**

メール着信音を鳴らす時間を個別に変更したい

【鳴動時間】

アドレス帳登録画面「個別設定」⇒**●**⇒「メール受信」／「状況通知」⇒**●**⇒「鳴動時間」⇒**●**⇒「時間指定」／「一周期」／「通常設定連動」⇒**●**⇒鳴動時間を入力⇒**●**

受信メールの保存フォルダを個別に選びたい
【メールフォルダ設定】

アドレス帳登録画面「個別設定」⇒**●**⇒「メール受信」⇒**●**⇒「メールフォルダ設定」⇒**●**⇒フォルダ／「設定なし」を選択⇒**●**

サブディスプレイの着信時名前表示を個別に設定したい

【サブディスプレイ】

アドレス帳登録画面「個別設定」⇒**●**⇒「サブディスプレイ」⇒**●**⇒「ON」／「OFF」／「通常設定連動」⇒**●**

グループ別に着信の動作を変更したい

【グループオプション】

●⇒「アドレス帳」⇒**●**⇒「グループ設定」⇒**●**⇒グループを選択⇒**●**⇒「グループオプション」⇒**●**

●以降の操作は、着信音を個別に設定する(2-19ページ)を参照してください。

アドレス帳管理に関する機能

表示するアドレス帳を切り替えたい

【表示切替】

Q⇒**▽**⇒「表示切替」⇒**●**⇒保存先を選択⇒**●**

●本体に保存されているアドレス帳は、USIMカードに保存されているアドレス帳は、メモリカードに保存されているアドレス帳は **☒** が表示されます。

アドレス帳を並び替えたい

【ソート】

Q⇒**▽**⇒「ソート」⇒**●**⇒「ヨミガナ順」／「誕生日順」⇒**●**

アドレス帳を編集したい

【アドレス帳編集】



Q⇒アドレス帳を選択⇒**●**⇒項目を選択⇒**●**⇒項目を編集⇒**●**⇒**☒**⇒「保存」／「新規保存」⇒**●**

アドレス帳の内容をコピー／移動したい
【コピー／移動】

■1件コピー／移動する

① → アドレス帳を選択 →  → 「コピー」／
「移動」 → ② → 「1件」 → ③ → 「本体」／「USIM」
／「メモリカード」 → ④

■複数選択してコピー／移動する

① →  → 「コピー」／「移動」 → ② → 「複数
選択」 → ③ → アドレス帳を選択 → ④ → 
(コピー)／ (移動) → 「本体」／「USIM」/
「メモリカード」 → ⑤

■全件コピー／移動する

① →  → 「コピー」／「移動」 → ② → 「全件」
→ ③ → 「本体」／「USIM」／「メモリカード」
→ ④

- アドレス帳に登録できる項目は、本体、USIMカード、メモリカードで異なります。

アドレス帳を削除したい
【1件削除／複数選択／全件削除】

■1件削除する

① → アドレス帳を選択 →  → 「削除」 → ②
→ 「1件」 → ③ → 「YES」 → ④

■複数選択して削除する

① →  → 「削除」 → ② → 「複数選択」 →
③ → アドレス帳を選択 → ④ →  → 「YES」
→ ⑤

■全件削除する

① →  → 「削除」 → ② → 「全件」 → ③ → 操
作用暗証番号を入力 → 「YES」 → ④

データ管理に関する便利な機能

開始画面はココ! → データフォルダ画面 P.2-23

ファイル確認に関する機能

データフォルダの表示を変更したい

【表示形式】

データフォルダ画面 「ピクチャー」／「マイ絵文
字」／「デジタルカメラ」／「ムービー」/
「ブック」／「メインメニュー」 → ① → 
→ 「表示切替」 → ② → 「表示形式」 → ③ → 表示
方法を選択 → ④

ファイルのプロパティを確認したい

【プロパティ表示】

データフォルダ画面 フォルダを選択 → ① →
ファイルを選択 →  → 「プロパティ表示」 →
②

データフォルダ／メモリカードのメモリ容
量を知りたい







【メモリ容量確認】

データフォルダ画面 「メモリ容量確認」 → ①

-  を押すと、本体とメモリカードのメモ
リ容量確認画面を切り替えることができ
ます。

ファイル利用に関する機能



ピクチャーファイルを利用したい 【ピクチャーファイル利用】

各機能からデータフォルダを参照*⇒「ピクチャー」⇒⇒ファイルを選択⇒⇒⇒で画像の位置を調節⇒⇒

※壁紙の設定(2-8ページ)、着信画像の設定(12-2ページ)、TVコールの設定(12-20ページ)、アドレス帳の顔写真の設定(2-19ページ)をそれぞれ参照してください。



- 画像サイズの調節については6-9ページを参照してください。
- アニメーションのGIFファイルを選択した場合は、一番はじめの画像(静止画)だけ表示されます。

メロディ・音楽ファイル／ムービー／Flash®を利用したい 【メロディ・音楽ファイル／ムービー／Flash®利用】

各機能からデータフォルダを選択*⇒「着うた・メロディ」／「ミュージック」／「ムービー」／「Flash(R)」／「着信音Flash(R)」⇒⇒ファイルを選択⇒ (2回)

※メインメニュー画像の設定(2-3ページ)、音の設定(12-9ページ)、壁紙の設定(2-8ページ)、スケジュール／予定／お知らせ君アラーム音の設定(8-21ページ)、アラーム音の設定(8-24ページ)、アドレス帳ごとの着信音の設定(2-19ページ)をそれぞれ参照してください。

携帯デコファイルを一括設定したい 【携帯デコ】















データフォルダ画面「携帯デコ」⇒⇒ファイルを選択⇒⇒「YES」⇒

vファイルを利用したい 【vファイル利用】

- 本機のアドレス帳やカレンダーのスケジュール、予定リストなどのデータは、vファイルと呼ばれるファイル形式に変換すると、ほかのvファイル対応ソフトバンク携帯電話やパソコンなどとやりとりし、相互で利用することができます。

- パソコンなどでvファイルを利用するには、vファイルに対応するソフトウェアが必要となります。
- vファイル内の文字数が多い場合やvファイルの内容によっては、一部データをやりとりできない場合があります。
- エクスポートまたはインポートするソフトによっては、vファイル内の文字が正しく表示されない場合があります。

■vファイルを保存する

- アドレス帳(2-17ページ)／カレンダー(8-4ページ)／予定リスト(8-5ページ)／メール(4-2ページ)／ブックマーク(5-6ページ)／メモ帳(8-9ページ)を表示⇒保存するデータを選択⇒⇒「エクスポート」⇒⇒「1件」⇒⇒「本体」／「データフォルダ」／「メモリカード」⇒⇒フォルダを選択⇒
- 複数選択して保存する場合は、以下の操作を行います。
各種データ表示中に⇒「エクスポート」⇒⇒「複数選択」⇒⇒保存するファイルを選択⇒⇒ (保存)／ (実行)
 - 全件保存する場合は、以下の操作を行います。
各種データ表示中に⇒「エクスポート」⇒⇒「全件」⇒

■vファイルを各機能に取り込む

データフォルダ画面 「その他ファイル」⇒○⇒

vファイルを選択⇒☒⇒「アドレス帳へ」/
「カレンダー／予定へ」／「メールへ」／「ブッ
クマークへ」／「メモ帳へ」⇒○⇒「1件」
○

- 複数のvファイルを取り込む場合は、以下の操作を行います。
「複数選択」⇒○⇒vファイルを選択⇒○
⇒☒

ファイル／フォルダ管理に関する機能

フォルダやファイルの名前を変更したい 【フォルダ名編集／名称編集】

■フォルダ名を変更する

データフォルダ画面 作成したフォルダを選択
⇒☒⇒「フォルダ名編集」⇒○⇒フォルダ
名を入力⇒○

- フォルダにセキュリティロックが設定されている場合は、「フォルダ名編集」を選択したあと、操作暗証番号の入力画面が表示されます。

■ファイル名を変更する

データフォルダ画面 ファイルを選択⇒☒⇒
「名称編集」⇒○⇒ファイル名を入力⇒○

- タイトルとファイル名が異なる音楽データやムービーのファイル名を変更しても、タイトルは変更されません。

ファイルを並び替えたい

【ソート】

データフォルダ画面 フォルダを選択⇒○⇒
ファイルを選択⇒☒⇒「表示切替」⇒○⇒
「ソート」⇒○⇒並び替える条件を選択⇒
○

- メモリカード内のファイルはタイトル名での並び替えはできません。

フォルダを移動したい

【フォルダ移動】

データフォルダ画面 作成したフォルダを選択
⇒☒⇒「フォルダ移動」⇒○⇒操作暗証
番号を入力

- 「着うた・メロディ」または「ミュージック」フォルダ内に作成したフォルダの場合は、移動先を「本体」または「メモリカード」から選択でき、フォルダを「着うた・メロディ」または「ミュージック」フォルダから選択できます。

フォルダやファイルをコピーしたい

【フォルダコピー／ファイルコピー】

■フォルダをコピーする

データフォルダ画面 作成したフォルダを選択
⇒☒⇒「フォルダコピー」⇒○⇒操作暗証
番号を入力⇒「本体」／「メモリカード」⇒
○

- 「着うた・メロディ」または「ミュージック」フォルダ内に作成したフォルダの場合は、コピー先のフォルダを「着うた・メロディ」または「ミュージック」フォルダから選択できます。

■ファイルを1件コピーする

データフォルダ画面 フォルダを選択⇒○⇒
ファイルを選択⇒☒⇒「コピー」⇒○⇒「1
件」⇒○⇒「本体」／「メモリカード」⇒○⇒
コピー先のフォルダを選択⇒○

■ファイルを複数選択してコピーする

データフォルダ画面 フォルダを選択⇒○⇒
☒⇒「コピー」⇒○⇒「複数選択」⇒○⇒
ファイルを選択⇒○⇒☒⇒「本体」／「メモ
リカード」⇒○⇒コピー先のフォルダを選
択⇒○

■ファイルを全件コピーする

データフォルダ画面 フォルダを選択⇒○⇒

☰⇒「コピー」⇒○⇒「全件」⇒○⇒操作作用暗証番号を入力⇒「本体」/「メモ리카ード」

⇒○⇒コピー先のフォルダを選択⇒○

- 新規にフォルダを作成してコピーする場合は、以下の操作を行います。

コピー先のフォルダを選択中に☰⇒フォルダ名を入力⇒○

- プロパティで転送が「不可」となっているファイルはコピーできません。ただし、「マイ絵文字」フォルダのファイルは、プロパティの転送が「不可」の場合もコピーが可能な場合があります。

- デジタルカメラモードで撮影した静止画ファイルをメモ리카ードにコピーする場合や、MPEG-4形式のファイル（.3GP、.MP4）をコピーする場合は、固有フォルダを選択してからコピー先フォルダを選択します。

フォルダやファイルを削除したい

【フォルダ削除/ファイル削除】

■フォルダを削除する

データフォルダ画面 作成したフォルダを選択

⇒☰⇒「フォルダ削除」⇒○⇒操作作用暗証

番号を入力⇒「YES」⇒○

■ファイルを1件削除する

データフォルダ画面 フォルダを選択⇒○⇒

ファイルを選択⇒☰⇒「削除」⇒○⇒「1件」

⇒○⇒「YES」⇒○

■ファイルを複数選択して削除する

データフォルダ画面 フォルダを選択⇒○⇒

☰⇒「削除」⇒○⇒「複数選択」⇒○⇒ファ

イルを選択⇒○⇒☰⇒「YES」⇒○

■ファイルを全件削除する

データフォルダ画面 フォルダを選択⇒○⇒

☰⇒「削除」⇒○⇒「全件」⇒○⇒操作作用暗

証番号を入力⇒「YES」⇒○

電話	3-2
電話について	3-2
音声電話	3-4
音声電話を利用する	3-4
簡易留守録を利用する	3-5
TVコール	3-7
TVコールを利用する	3-7
通話情報確認	3-9
発着信履歴を確認する	3-9
オプションサービス	3-10
オプションサービスを利用する	3-10
便利な機能	3-13

電話について

本機では、音声電話とTVコールが利用できます。

3

電話

音声電話

いろいろな電話とお話できます



ソフトバンク
携帯電話

他社携帯電話

一般電話

転送電話や留守番電話など、便利なオプションサービスが利用可能

TVコール

音声に映像をプラスしてお話できます



ソフトバンク
携帯電話

他社携帯電話

TVコール対応の
携帯電話のみ

国際電話

海外との通話

音声電話／TVコールをかけたり、受けたりすることができます。(別途申し込みが必要)

国際
ローミング

海外での利用

本機は国際ローミング非対応です。
海外ではお使いいただけません。

自分の電話番号を確認する

- 1 ●→「アドレス帳」→●→「オーナー情報」→●



- 通話中に確認する場合は、以下の操作を行います。
通話中→▽→「オーナー情報」→●

緊急通報について

キー操作ロック中や発着信規制設定中でも、110番（警察）、119番（消防・救急）、118番（海上保安本部）へは発信することができます。

- TVコールで緊急通報した場合は、音声通話となります。

緊急通報位置通知について

「緊急通報位置通知」とは、本機から緊急通報を行った場合、発信した際の位置の情報を緊急通報受理機関（警察など）に対して通知するシステムです。

本機では受信している基地局情報*をもとに算出した、位置情報を通知します。

*基地局情報の精度は、数100m～10km程度となります。また、実際の位置とは異なった位置情報が通知される場合があります（遠方の基地局電波を受信した場合など）。

- 発信場所や電波の受信状況により、正確な位置が通知されないことがあります。緊急通報受理機関に対して、必ず口頭で発信場所や目標物をお伝えください。
- 「緊急通報位置通知」機能は、接続先となる緊急通報受理機関が、位置情報を受信できるシステムを導入した後にご利用いただけるようになります。
- 「184」を付けて、「110」、「118」、「119」の緊急通報番号をダイヤルした場合などは、緊急通報受理機関に位置情報は通知されません。ただし、緊急通報受理機関が人の生命などに差し迫った危険があると判断した場合には、同機関が発信者の位置情報を取得する場合があります。
- 申込料金、通信料は一切必要ありません。

使いこなしチェック！



オーナー情報登録に関する機能

(▶ 3-13ページ)

音声電話を利用する

音声電話をかける

日本国内で音声電話をかける操作を説明します。

1 電話番号を入力

- 一般電話へかける場合は、必ず市外局番から入力してください。
- 間違えて入力したときは **[POWER]** を押すか、**[POWER]** を長く（1秒以上）押して待受画面に戻します。**[POWER]** を押すと、右端から1桁ずつ消去できます。
- アドレス帳から電話をかける方法については、2-20ページを参照してください。



ダイヤル画面

2



音声電話通話中画面

- 通話中に **[MUTE]** を押して、受話音量を調節できます。

3 通話が終わったら、**[POWER]** を押す

- 本機の通信用アンテナは本体に内蔵されているため、アンテナの突起がありません。内蔵アンテナ部分（1-3ページ）を手で触れたり覆ったりすると電波感度が弱まる場合があります。特に、内蔵アンテナ部分にシールなどを貼らないでください。電波感度が弱まると、発信、メールの送受信、ウェブの接続ができなくなる場合があります。
- 本機の向きや位置によって通話品質が変わることがあります。
- 通話料金上限を設定しているとき、設定した上限金額に達した場合は、音声電話を発信できません。通話中に上限金額に達した場合は通話が切断されます。

音声電話を受ける

音声着信があると、着信音とともに着信画像、着信ランプ、バイブレーター、キラキライルミでお知らせします。

1 電話がかかってきたら、**[MUTE]** / **[MUTE]** を押す

- 着信中に **[MUTE]** を押して、着信音量を調節できます。
- 着信中に **[MUTE]** を長く（1秒以上）押して、着信音を停止できます。

2 通話が終わったら、**[POWER]** を押す

スピードダイヤルで電話をかける

本体アドレス帳に登録されているメモリ番号0000~0099の下2桁と **[MUTE]** を押すだけで電話をかけることができます。

1 メモリ番号の下2桁を入力⇒ **[MUTE]**

- メモリ番号0000~0009に登録されている相手の場合、下1桁のメモリ番号と **[MUTE]** を押してください。

国際電話をかける

日本国内で国際電話をかける操作を説明します。

- 国際電話サービスをご利用になるには、別途お申し込みが必要です。詳しくは、お問い合わせ先（13-45ページ）までご連絡ください。
- 本機は国際ローミングに対応していないため、海外ではご利用できません。

1 電話番号を入力 → → 「国際発信」

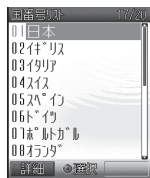

国番号リスト画面

2 相手の国を選択 → →



3 通話が終わったら、 を押す

簡易留守録を利用する

音声電話に出られないときに相手のメッセージを録音できます。





1 を長く（1秒以上）押す

電話に出られなかったとき、応答メッセージが再生されたあと録音が始まります。

- 録音可能時間が経過するか、通話が終了すると自動的に停止します。
- 簡易留守録を解除するには、 を長く（1秒以上）押します。
- 着信中に  または  を長く（1秒以上）押しても簡易留守録を設定できません。

● TVコールや割込通話では簡易留守録を使用できません。

● 録音されたメッセージが5件になると録音できません。以下の操作でメッセージを削除してください。

 → メッセージを選択 →  → 「削除」 →  → 「YES」 → 

● 待受アプリを設定するとメッセージを録音できない場合があります。

● マナーモード（オリジナルマナー）設定中は、オリジナルマナーの簡易留守録設定が優先されます。マナーモード（オリジナルマナー）設定中に簡易留守録の設定／解除を行う場合は、オリジナルマナーの簡易留守録設定を変更してください。

録音されたメッセージを再生する

1 → メッセージを選択 →



使いこなしチェック！

 便利

音声電話／TVコール発信時の機能

(▶ 3-13ページ)

音声電話発信時の機能 (▶ 3-14ページ)

音声電話／TVコール着信時の機能

(▶ 3-14ページ)

簡易留守録に関する機能 (▶ 3-14ページ)

音声電話／TVコール通話時の機能

(▶ 3-14ページ)

音声電話通話時の機能 (▶ 3-15ページ)

 設定

着信時の応答に関する設定

(▶ 12-7ページ)

- 本体を開くだけで電話を受ける（オープン通話）
- 応答ボタンを設定する（エニーキーアンサー）

簡易留守録に関する設定 (▶ 12-7ページ)

- 簡易留守録の応答時間を設定する

国際電話サービスに関する設定

(▶ 12-19ページ)

- 国際コードを変更する
- 国番号リストに追加登録する

イヤホンマイクに関する設定

(▶ 12-21ページ)

- イヤホンマイク発信の番号を登録する
- 自動応答を設定する

TVコールを利用する

本機ではTVコールを利用できます。TVコールとは、TVコール対応機どうして、相手の表情を見ながら通話できる機能です。通話中にメインカメラとサブカメラを切り替えたり、撮影中の画像の代わりに静止画を送信することもできます。

TVコールをかける

1 電話番号を入力し、を押す



2













TVコール通話中画面

- 通話中にを押して、受話音量を調節できます。

3 通話が終わったら、を押す

- 通話料金上限を設定しているとき、設定した上限金額に達した場合は、TVコールを発信できません。通話中に上限金額に達した場合は通話が切断されます。

TVコール通話中のアイコン

- ：TVコール通話中
- ：私の音声ミュート中
- ：全音声ミュート中
- ：動き優先モード中
- ：標準モード中
- ：画質優先モード中
- ：ハンズフリー中
- ：カメラ画像OFF中
- ：静止画送信中
- ：音声接続完了表示
- ：映像接続完了表示



TVコールを受ける

TVコール着信があると、着信音とともに着信画像、着信ランプ、バイブレーター、キラキライルミでお知らせします。

1 TVコールがかかってきたら、/を押す

/を押す

カメラ映像を送信するかどうかの確認画面が表示され、TVコールにつながります。カメラ映像を送信する場合は、「YES」を選択し、を押します。

- 着信中に ()を押すと、カメラ画像を確認してから相手に自画像を送信できます。

2 通話が終わったら、を押す

使いこなしチェック！

便利

音声電話／TVコール発信時の機能
(▶ 3-13ページ)

音声電話／TVコール着信時の機能
(▶ 3-14ページ)

TVコール着信時の機能 (▶ 3-14ページ)

音声電話／TVコール通話時の機能
(▶ 3-14ページ)

TVコール通話時の機能 (▶ 3-16ページ)

設定

TVコールに関する設定 (▶ 12-20ページ)









- 代替画像を設定する
- 自画像確認を設定する
- 受信画質を設定する
- 自動応答リストに登録する
- 音声ミュートを設定する
- 受話音声の出力先を設定する
- 保留画像を設定する

発着信履歴を確認する

1  / 



履歴表示画面

-  /  を押すたびに、発信履歴と着信履歴が切り替わります。
-  ( / ) を押すたびに、S!一斉トーク発信履歴と発信履歴が切り替わります。
-  ( / ) を押すたびに、S!一斉トーク着信履歴と着信履歴が切り替わります。

使いこなしチェック!

 便利

発着信履歴に関する機能 (▶ 3-16ページ)
通話時間／通話料金に関する機能
(▶ 3-16ページ)

 設定

通話料金に関する設定 (▶ 12-19ページ)

- 通話料金の表示通貨を設定する
- 通話後に通話料金を表示する
- 通話料金の上限を設定する

オプションサービス

オプションサービスを利用する

- オプションサービスについてはサービスガイド (3G) をご覧ください。
- 電波の届かない場所では、本機からは操作できません。

3 電話

転送電話サービス	かかってきた電話を指定した電話番号に転送します。
留守番電話サービス	電波の届かない場所や通話中のため電話にでられないときなどに、留守番電話センターで伝言をお預かりします (3-11ページ)。
割込通話サービス*	今まで話していた相手との通話を保留にし、かかってきた電話を受けられます (3-17ページ)。
多者通話サービス*	通話中に別の相手に電話をかけ、同時に複数の相手と通話できます (3-17ページ)。
発着信規制サービス	国際電話を含む、すべての発着信を規制できます (3-18ページ)。
発信者番号通知サービス	自分の番号を相手に通知することができます (3-13ページ)。

※割込通話サービスと多者通話サービスをご利用になるには、別途お申し込みが必要です。詳しくは、お問い合わせ先 (13-45ページ) までご連絡ください。

転送電話サービスを開始する

例：アドレス帳に登録している電話番号に、「呼出あり」で転送する場合

- 1 ● → 「設定」 → ● → 「通話設定」 → ● → 「通話サービス」 → ●

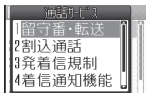

通話サービス設定画面

- 2 「留守番・転送」 → ●



留守番・転送画面

- 3 「転送ON」 → ● → 通話の種別を選択 → ●

- 4 「呼出あり」 → ● → 応答時間を設定 → ●

- 着信音を鳴らさずに転送先に転送する場合は、「呼出なし」を選択します。

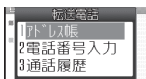

- 5 「アドレス帳」 → ● → 相手を選択 → ● → 電話番号を選択 → ● (2回)

- 電話番号を直接入力して登録する場合は、以下の操作を行います。「電話番号入力」 → ● → 電話番号を入力 → ● (2回)
- 通話履歴から登録する場合は、以下の操作を行います。「通話履歴」 → ● → 相手を選択 → ● (2回)

6 ネットワークに接続

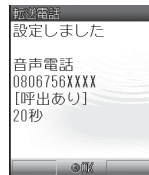

- 7 ●

留守番電話サービスを開始する

例：「呼出あり」で留守番電話サービスを利用する場合

1 留守番・転送画面で「留守番ON」→

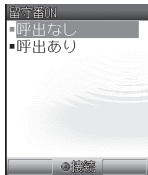

2 「呼出あり」→ 応答時間を設定



3 ネットワークに接続

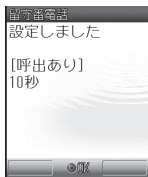

4



- 転送電話サービスと留守番電話サービスを同時に利用することはできません。ただし、転送電話サービスの「TVコール」と留守番電話サービスは、同時に利用できます。
- 転送電話サービスと留守番電話サービスのどちらか一方が開始されているときに、もう一方のサービスを開始すると、最初に開始したサービスは停止されます。
- 転送電話サービス／留守番電話サービス開始後の着信について
着信音が鳴っている間に を押すと、そのまま通話できます。「呼出なし」にしている場合は着信は行われず、そのまま転送先または留守番電話センターへ転送されます。
- 留守番電話サービスの機能について
留守番電話サービスには、応答メッセージの録音や不在案内メッセージの利用など、いろいろな機能があります。詳しくは、サービスガイド(3G)をご覧ください。

着信お知らせ機能

留守番電話の設定中に電波の届かない場所や、電源が入っていなかったために受けられなかった着信をお知らせ一発メニューでお知らせします。また、通話中に留守番電話センターで伝言メッセージをお預かりした場合もお知らせします。

1 「1414」を入力→

- 以降の操作は音声ガイダンスに従ってください。

伝言メッセージを聞く

1 留守番・転送画面で「留守番再生」



3

電話

転送電話サービス・留守番電話サービスを停止する

1 留守番・転送画面で「全てOFF」→

- 「全てOFF」を選択すると、転送電話サービスと留守番電話サービスの両方が停止します。
- 転送電話サービスと留守番電話サービスを停止している場合は、以下の操作で着信を拒否します。
 - ・ 音声着信中 → (転送)
 - ・ TVコール着信中 → → 「着信転送」

使いこなしチェック！



便利

オプションサービスに関する機能

(▶ 3-17ページ)

電話に関する便利な機能

開始画面はココ! → **ダイヤル画面** P.3-4

音声電話通話中画面 P.3-4

TVコール通話中画面 P.3-7

オーナー情報登録に関する機能

オーナー情報を登録したい

【オーナー情報登録】

● → 「アドレス帳」 → ● → 「オーナー情報」
 → ● → 項目を選択 → ▾ → 「編集」 → ● → 情報を入力 → ● → 保存

■ 名前を設定する

● → 「アドレス帳」 → ● → 「オーナー情報」
 → ● → 「名前」 → ● → 項目を選択 → ▾ → 「編集」
 → ● → 名前を入力 → ● → 保存 (2回)

オーナー情報の位置情報を利用したい

【個人情報登録】

● → 「アドレス帳」 → ● → 「オーナー情報」
 → ● → 「個人情報」 → ● → 「位置情報あり」
 → ▾ → 「地図表示」 / 「位置情報メール」 / 「位置情報追加」 / 「位置情報削除」 → ●
 ● 位置情報を登録する場合は、「個人情報」を選択したあと以下の操作を行います。
 「位置情報なし」 → ▾ → 「位置情報追加」 → ●

音声電話／TVコール発信時の機能

以前かけた電話番号にもう一度かけたい

【発信履歴】

● → 相手を選択 → 保存 → 通話が終わったら、



- TVコールをかける場合は、相手を選択したあと を押します。
- S!-斉トークを発信するには、私の状況が「オンライン」(9-4ページ) のときに を長く(1秒以上)押します。

以前かけてきた相手にかけ直したい

【着信履歴】

● → 相手を選択 → 保存 → 通話が終わったら、



- TVコールをかける場合は、相手を選択したあと を押します。

電話番号の通知／非通知を指定してかけたい

い

【番号通知】

ダイヤル画面 ▾ → 「番号非通知」 / 「番号通知」

→ ●

受話音量を事前に調節したい

【受話音量】

● → 「設定」 → ● → 「音・パイプ設定」 → ●
 ● → 「受話音量」 → ● → 音量を調節 → ●

電話番号の通知／非通知を事前に設定したい

【発信者番号通知】

● → 「設定」 → ● → 「通話設定」 → ● → 「発信者番号通知」 → ● → 通知の可否を選択 → ●

- 「OFF」を選択すると、発信者番号通知サービスでお申し込みいただいた設定になります。
- 番号の通知設定には以下の方法があり、これらを同時に設定または操作した場合、①～③の優先順位で番号通知動作が行われず。

- ① **ダイヤル画面** ▾ → 「番号非通知」 / 「番号通知」を選択した場合
- ② 発信者番号通知の設定内容
- ③ 発信者番号通知サービスのお申し込み内容



音声電話発信時の機能

イヤホンマイクで電話をかけたい 【イヤホンマイク発信】



- あらかじめイヤホンマイク発信の番号を登録してください(12-21ページ)。
- イヤホンマイク接続プラグをイヤホンマイク端子に差し込む⇒マイクのスイッチを長く(1秒以上)押す⇒通話が終わったら、マイクのスイッチを長く(1秒以上)押す
- 発信中にスイッチを長く(1秒以上)押すと、発信を中止します。
 - を押しても電話が切れます。

音声電話／TVコール着信時の機能

かかってきた電話を拒否したい 【着信拒否】

- 電話がかかってきたら、
- TVコールを拒否する場合は、着信中にを押して「着信拒否」を選択します。

かかってきた電話を保留にしたい 【応答保留】

- 電話／TVコールがかかってきたら、
- 応答保留中でも電話／TVコールをかけてきた相手には通話料金がかかります。
 - 応答保留中にを押した場合は、保留中の通話が終了します。

イヤホンマイクで電話を受けたい 【イヤホンマイク応答】

- イヤホンマイク接続プラグをイヤホンマイク端子に差し込む⇒電話がかかってきたら、マイクのスイッチを長く(1秒以上)押す⇒通話が終わったら、マイクのスイッチを長く(1秒以上)押す
- を押しても電話が切れます。

簡易留守録に関する機能

録音されたメッセージを削除したい 【録音メッセージ削除】

- ⇒「設定」⇒●⇒「通話設定」⇒●⇒「簡易留守録」⇒●⇒「再生」⇒●⇒メッセージを選択⇒⇒「削除」⇒●⇒「YES」⇒●

TVコール着信時の機能

TVコール着信時自動的に応答したい 【自動応答】

- 自動応答を「ON」に設定すると、本体を開いた状態のときに自動応答リストに登録されている電話番号からTVコール着信があった場合、ボタン操作をせずにTVコールを受けられるように設定できます。

- マナーモードの設定にかかわらずスピーカーから「ピーピーピー」と音が鳴り、自動的にTVコールがつながります。
- ⇒「設定」⇒●⇒「通話設定」⇒●⇒「TVコール設定」⇒●⇒「自動応答」⇒●⇒「ON / OFF」⇒●(2回)⇒「ON」⇒●



音声電話／TVコール通話時の機能

通話中の音声聞こえないようにしたい 【ミュート】

■音声電話の場合

- 音声電話通話中画面 ⇒「私の音声ミュート」／「全音声ミュート」⇒●

■TVコールの場合

- TVコール通話中画面 ⇒「音声ミュート設定」⇒●⇒「私の音声ミュート」／「全音声ミュート」⇒●
- 通話中に音声ミュートを解除する場合は、を押します。

通話を保留にしたい

【通話中保留】

音声電話通話中画面 TVコール通話中画面 → 「保留」→ ●

- 音声電話の保留操作は、別途オプションサービスのお申し込みが必要です。詳しくは、お問い合わせ先（13-45ページ）までご連絡ください。

音声電話通話時の機能

通話中に相手の声を録音したい

【ボイスメモ録音】

音声電話通話中画面 → 「録音開始」→ ●

- 録音可能時間が経過するか、通話が終わると自動的に停止します。手動で停止する場合は、●を押します。
- 録音した音声を再生する場合は、以下の操作を行います。
● → 「ツール」→ ● → 「便利機能」→ ● → 「ボイスレコーダー」→ ● → 「再生」→ ● → 「本体」/「メモカード」→ ● → ファイルを選択 → ●

通話中に番号メモを登録したい

【通話中番号メモ登録】

音声電話通話中画面 ダイヤルボタンを押す

- 通話を終了すると、通話中番号メモが自動的に登録されます。
- 以下の数字と記号をメモできます。

0 ~ 9 * # + - P

- 通話中番号メモを確認する場合は、以下の操作を行います。
● → 「ツール」→ ● → 「便利機能」→ ● → 「通話中番号メモ」→ ● → 通話中番号メモを選択 → ●

ハンズフリーで通話をしたい

【ハンズフリー通話】

音声電話通話中画面

- () を押すと元に戻ります。

通話中にプッシュトーンを送りたい

【プッシュトーン送信】

■ プッシュトーンを1つずつ送る

音声電話通話中画面 0 ~ 9、 *、 #、 P のいずれかのボタンを押す

■ プッシュトーンを一括して送る

- あらかじめアドレス帳にプッシュトーン（電話番号）を登録（2-18ページ）しておき、プッシュホンサービスなどご利用の際、一括して送ることができます。

音声電話通話中画面 → 「アドレス帳」→

- → アドレス帳を選択 → ● → 登録しておいたプッシュトーン（電話番号）を選択 → → 「プッシュトーン送出」→ ●

■ ボーズ「P」を使ってプッシュトーンを送る

- プッシュトーンを「P」ごとに区切って順に送信できます。ご自宅の電話機の遠隔操作番号など複数のプッシュトーンをまとめてアドレス帳に登録すると便利です。

例：アドレス帳の電話番号に03123XXXX3（電話番号）、#7777（留守番電話の暗証番号）、#1（留守番電話の再生操作番号）を登録する場合は、「03123XXXX3P#7777P#1」と登録します。

送信したいプッシュトーンが登録されたアドレス帳を呼び出す → (1つ目の「P」より前の電話番号に電話がかかる) → ● (次の「P」までのプッシュトーンが送信される)

- すべてのプッシュトーンを送信するまで、この操作を繰り返します。

TVコール通話時の機能

相手の声の出力先を変更したい

【音声切替】

TVコール通話中画面   

送信画像をズームアップして送りたい

【ズーム】

TVコール通話中画面 

- ズーム機能は、送信画像が静止画に設定されている場合、利用できません。

























通話中にメインカメラとサブカメラを切り替えたい

【カメラ切替】

TVコール通話中画面  (切替え)

画面に表示される画像の位置や大きさを変更したい

【表示画面切替】

TVコール通話中画面        
 「画面切替」       
 「相手画像大」/「相手画像のみ」/「自画像大」/「自画像のみ」       

送信画像に静止画を設定したい

【静止画送信】

TVコール通話中画面        
 「静止画送信ON」             









- 選択した画像が設定する画像サイズに合わない場合は、表示できない部分を切り取って表示します。

代替画像を変更したい















【代替画像】

TVコール通話中画面        
 「代替画像ON」             

- 本体にあらかじめ登録されている画像を選択する

「プリセット画像」             

- データフォルダ／メモリカードから送信する画像を選択する

「本体」/「メモリカード」             

- 選択した画像が設定する画像サイズに合わない場合は、表示できない部分を切り取って表示します。

受信画質を変更したい

【受信画質】

TVコール通話中画面        
 「画面設定」             
 「受信画質」             





発着信履歴に関する機能

開始画面はココ  履歴表示画面 P.3-9

通話履歴を削除したい

【1件削除／全件削除】















■1件削除する

履歴表示画面              

■全件削除する















履歴表示画面              

通話履歴をロックしたい

【通話履歴ロック】

履歴表示画面              

- 「解除する」を選択すると、通話履歴ロックを解除できます。

通話時間／通話料金に関する機能

通話時間／通話料金を確認したい

【通話時間・料金】

             
 「設定」             
 「通話設定」             
 「通話時間・料金」             
 「累積」/「直前の通話」             
 「時間」/「料金」             

- 表示される通話時間／通話料金は目安です。実際に請求される通話料金とは異なる場合があります。

- 累積通話時間では、メールやインターネットの通信時間、S1-斉トークの接続時間や発言時間は含まれません。
- 累積通話時間は、277時間46分39秒以上は加算されません。
- 多者通話をした場合は、電話をかけた相手すべてを合わせた通話料金が表示されます。
- 累積通話料金では、メールやインターネットの通信料金、S1-斉トークの発言回数料金は含まれません。
- 国際電話をかけた場合は、通話料金は表示されません。
- 通話料金表示機能は、契約の内容により表示できない場合があります。また、その場合は累積料金表示と通話料金上限設定もご利用になれません。

合計通話時間をリセットしたい

【通話時間リセット】

- ①→「設定」→②→「通話設定」→③→「通話時間・料金」→④→「累積」→⑤→「時間」→⑥→→「リセット」→⑦→操作用暗証番号を入力→「YES」→⑧

合計通話料金をリセットしたい

【通話料金リセット】

- ①→「設定」→②→「通話設定」→③→「通話時間・料金」→④→「累積」→⑤→「料金」→⑥→→「リセット」→⑦→PIN2(13-2ページ)を入力→⑧→「YES」→⑨

オプションサービスに関する機能

- 開始画面はココ! → **音声電話通話中画面** P.3-4
通話サービス設定画面 P.3-10
留守番・転送画面 P.3-10

オプションサービス設定確認

オプションサービスの設定状況を確認したい

【設定確認】

■転送電話サービス・留守番電話サービスを確認する

- 留守番・転送画面** 「設定確認」→①

■割込通話サービスを確認する

- 通話サービス設定画面** 「割込通話」→①→「設定確認」→②

■発信規制サービスを確認する

- 通話サービス設定画面** 「発信規制」→①→「設定確認」→②→「全発信規制」/「全国際発信」/「国際発信規制」/「全着信規制」/「国際着信規制」→③

割込通話サービス

割込通話サービスを設定したい

【割込通話サービスON/OFF】

- 通話サービス設定画面** 「割込通話」→①→「ON」/「OFF」→②

通話中にかかってきた電話を受けたい

【割込通話着信】

- 通話中に割込通話着信音が聞こえる→→「着信応答」→①

通話の相手を切り替えたい

【切替通話】

割込通話中→

- を押すたびに、通話する相手が切り替わります。
- 割込通話中に通話中の相手が電話を切ると、呼び出し音が鳴って画面に「保留中」と表示されます。を押すと、保留中の相手との通話になります。

多者通話サービス

通話中に電話を保留にして別の相手に電話をかけたい



【通話中発信】



音声電話通話中画面 電話番号を入力→

- を押してアドレス帳(2-20ページ)、通話履歴(3-9ページ)から相手を呼び出すこともできます。

相手を切り替えながら通話したい





【切替通話】





音声電話通話中画面 電話番号を入力⇒⇒相手が出たら/

- を押すたびに、通話する相手が切り替わります。
- 切替通話中に通話中の相手が電話を切ると、呼び出し音が鳴って画面に「保留中」と表示されます。を押すと、保留中の相手との通話になります。

複数の相手と同時に通話したい

【多者通話】

音声電話通話中画面 電話番号を入力⇒⇒相手が出たら⇒「多者通話」⇒⇒「多者通話」⇒

- 多者通話中にを押すと、すべての相手との電話が同時に切れます。
- 多者通話中の相手の1人が電話を切ると、残された相手との通話になります。
- 多者通話中に1人とだけ通話する場合は、以下の操作を行います。
通話する相手を選択⇒⇒「多者通話」⇒⇒「個別通話」⇒



発着信規制サービス

音声電話、TVコール、SMSの発信や着信を制限したい



【発着信規制】

通話サービス設定画面 「発着信規制」⇒

■発信規制サービスを開始する



「発信規制」⇒⇒「全発信規制」/「全国国際発信」/「国際発信規制」*⇒⇒発着信規制用暗証番号(1-13ページ)を入力⇒自動的にネットワークに接続⇒

■着信規制サービスを開始する

「着信規制」⇒⇒「全着信規制」/「国際着信規制」*⇒⇒発着信規制用暗証番号を入力⇒自動的にネットワークに接続⇒

※本機は国際ローミングに対応していませんが、設定内容はサービスセンターに保存されます。

■発着信規制サービスを停止する





「規制全停止」⇒⇒発着信規制用暗証番号を入力⇒自動的にネットワークに接続⇒

- ネットワーク接続後、設定完了の画面が表示されます。表示されない場合は、もう一度操作をやり直してください。
- 発着信規制を設定しても110番（警察）、119番（消防・救急）、118番（海上保安本部）へは発信できます。

- 転送電話サービスまたは留守番電話サービスを開始しているときは、「全発信規制」および「全着信規制」はご利用になれません（転送電話サービスまたは留守番電話サービスが優先されます）。
- 発着信規制用暗証番号の入力を3回続けて間違えると、発着信規制サービスの設定変更ができなくなります。このときは、発着信規制用暗証番号と交換機用暗証番号(1-13ページ)の変更が必要となりますので、ご注意ください。詳しくは、お問い合わせ先(13-45ページ)までご連絡ください。

発着信規制用暗証番号を変更したい

【発着信規制用暗証番号変更】

通話サービス設定画面 「発着信規制」⇒⇒「規制暗証番号」⇒⇒現在の暗証番号を入力⇒新しい暗証番号を入力⇒⇒確認のためもう一度新しい暗証番号を入力⇒

- ネットワーク接続後、設定完了の画面が表示されます。表示されない場合は、もう一度操作をやり直してください。

4 メール

メール	4-2
メールについて.....	4-2
メールアドレスを変更する.....	4-3
メール送信	4-4
SIメールを送信する.....	4-4
SMSを送信する.....	4-6
メール受信/確認	4-8
新着メールを確認する.....	4-8
受信メールを確認する.....	4-8
受信メールに返信する.....	4-9
メール管理/利用	4-10
送受信メールを管理/利用する.....	4-10
メールを振り分ける.....	4-11
便利な機能	4-13

メールについて

S!メールとSMSの2つのメールを利用できます。

4

メール

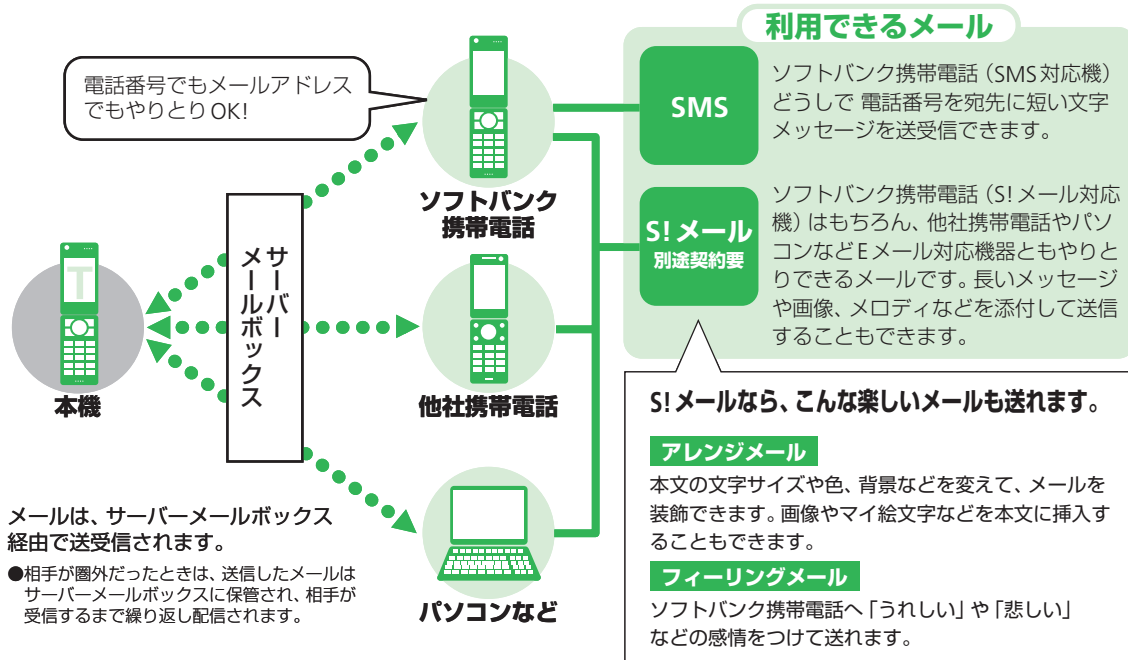

メールアドレスを変更する

Eメールサービスをご利用の場合、パソコンなどのやりとりに使用するEメールアドレスのアカウント名(@の前の部分)をお好きな文字列に変更できます。

□□□□□□□□□□□□@softbank.ne.jp

- 詳しくは、サービスガイド(3G)をご覧ください。
- この操作は、Yahoo!ケータイを利用します。
- あらかじめネットワーク自動調整を行ってください(1-10ページ)。
- ご契約時にはランダムな英数字が設定されています。迷惑メール防止に効果的なメールアドレスにするためにも、半角英数字と記号を使用して少しでも長いメールアドレスへの変更をおすすめします。

- 1  → 「設定・申込」 →  → 「各種変更手続き」 → 

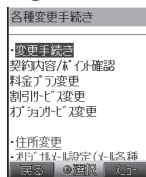

- 2 「オリジナルメール設定(メール各種設定)」 → 
- 以降の操作は画面の指示に従ってください。

S!メールを送信する

1 [新規作成] →



メール作成画面

2 「アドレス」→

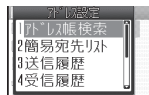

アドレス設定画面

3 「電話番号入力」/「Eメール入力」→ →電話番号/Eメールアドレスを 入力→



- アドレス帳から選択する場合は、以下の操作を行います。
「アドレス帳検索」→→相手を選択
→→電話番号/Eメールアドレスを
選択→

4 「件名」→→件名を入力→

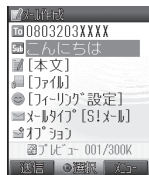

5 「本文」→→本文を入力→

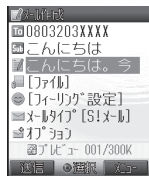

6 [送信] →「OK」→

- 送信確認画面・送信完了画面で「今後通知しない」を選択すると、次回から確認画面は表示されません。

- 宛先にEメールアドレスを入力したり、SMSでは送信できない内容を入力すると、メールタイプが自動的にS!メールに切り替わります。
- 相手の携帯電話がS!メールをサポートしていない場合は、表示が異なることがあります。

ファイルを添付する

S!メールに画像やメロディを添付できます。

1 メール作成画面で「ファイル」→



添付ファイル画面

2 「データフォルダ」→→「本体」/ 「メモリーカード」→

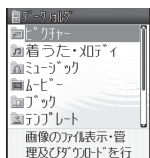

3 フォルダを選択→→ファイルを選択→

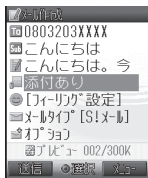

- ファイルによっては、メールに添付できない場合があります。添付の可、不可については、ファイルのプロパティで確認してください (2-32ページ)。

フィーリングメールを作成する

フィーリング設定とは、感情を表す絵文字(感情アイコン)を設定して、相手がメールを読む前にアイコンや着信音、バイブレーター、着信ランプ、メール受信お知らせ表示でフィーリングメール受信をお知らせできる機能です。

- フィーリングメールの受信動作は、受信側のソフトバンク携帯電話によって異なります。

1 メール作成画面で「フィーリング設定」→



2 絵文字を選択→

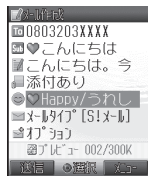

- フィーリング設定非対応の携帯電話に送信した場合は、相手には通常の絵文字として件名に表示されます。

アレンジメールを作成する

本文の文字色・文字サイズや背景色などを変更したり、文字に動きをつけたり、区切り線や画像などを挿入して表現豊かなメールを作成することができます。



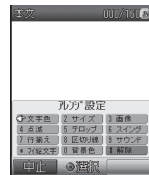

例：文字サイズ・背景色を変更、画像を挿入する場合

1 メール作成画面で「本文」→

2 ⇒「アレンジ設定」→



アレンジ設定画面

- メールテンプレートを利用して本文を装飾する場合は、以下の操作を行います。
⇒「テンプレート呼出し」→⇒「本体」/「メモリカード」→⇒テンプレートを選択→⇒本文を編集→

3 「サイズ」→



4 文字サイズを選択→→本文を入力

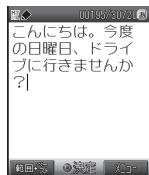

5 「アレンジ設定」→→「背景色」→



6 背景色を選択→

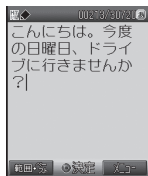

7 「アレンジ設定」→→「画像」
→→「本体」/「メモカード」
→

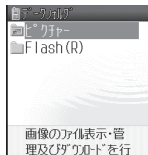

8 フォルダを選択→→画像を選択
→

●本文を入力してからメールテンプレートを設定した場合は、入力した本文を破棄するかどうかの確認画面が表示されます。「YES」を選択すると入力した本文が破棄され、テンプレートを利用して本文を入力できます。

SMSを送信する

ソフトバンク携帯電話との間で、電話番号を宛先として全角で70文字までの短いメッセージの送信ができます。

1 →「新規作成」→

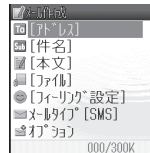

メール作成画面

2 「本文」→→本文を入力→

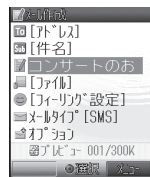



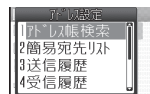

3 「アドレス」→

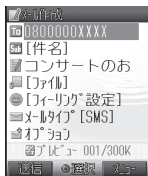

アドレス設定画面

4 「電話番号入力」→→電話番号を入力→



- アドレス帳から選択する場合は、以下の操作を行います。
「アドレス帳検索」→→相手を選択
→→電話番号を選択→

5 (送信)→「OK」→

- 送信確認画面・送信完了画面で「今後通知しない」を選択すると、次回から確認画面は表示されません。

使いこなしチェック!

便利

- メール作成時に利用できる機能 (▶ 4-13ページ)
- ファイル添付に関する機能 (▶ 4-14ページ)
- アレンジメールに関する機能 (▶ 4-15ページ)
- メール送信時に利用できる機能 (▶ 4-15ページ)

設定

- メール作成に関する設定 (▶ 12-11ページ)

- 簡易宛先リストを作成する
- メールグループを設定する
- 署名を設定する
- メールタイプを設定する
- メールタイプ切替通知の表示／非表示を設定する

送信に関する設定 (▶ 12-12ページ)

- 送信確認画面の表示／非表示を設定する
- 送信確認時のパイプレーターを設定する
- メールが相手に届いたか確認する
- メールがサーバーメールボックスに保存される期限を設定する
- 重要度を設定する
- 相手に配信される日時を指定する
- 返信先を登録する

新着メールを確認する

メールを受信すると、着信音などとともに、アニメーションが表示されます。フィーリングメールを受信したときは、お知らせ発メニューの背景に感情を表す絵文字（感情アイコン）が表示されます。受信したメールはメールボックスの「受信メール」に保存されます。受信したメールが未読の場合は、お知らせ発メニューで確認できます。未読のフィーリングメールがあるときは、最後に受信したフィーリングメールの感情アイコンがお知らせ発メニューの背景に表示されます。

●S!メールを受信した場合は、その情報量や添付ファイルの有無などによって受信方法が異なります。お買い上げ時の受信方法は「自動受信」になっていますので、すべての内容を自動的に受信します。受信方法を「電話番号のみ」や「手動取得」に変更することもできます（12-13ページ）。

1 お知らせ発メニュー表示



2 「新着メール」⇒

3 フォルダを選択⇒⇒メールを選択⇒

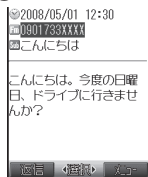

●新着メールを問い合わせる場合は、以下の操作を行います。

- ⇒「新着メール受信」⇒
- 待受画面以外を表示中（操作中）にメールを受信したとき、優先動作設定でメール受信を「割り込み」に設定している場合は、新着メールの確認画面が表示されます。「読む」、「後で」または「削除」を選択してください。

受信メールを確認する

1 ⇒「メールボックス」⇒⇒「受信メール」

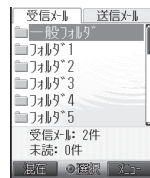

2 フォルダを選択⇒⇒メールを選択⇒

- 自動受信設定を「手動取得」にしている場合は、以下のいずれかに当てはまるS!メールが送られてくると、サーバーメールボックスに一時保存され、メールの一部（先頭部分）をお客様のソフトバンク携帯電話にS!メール通知として送信します。
 - ・メッセージが半角285文字（285バイト）以上の場合
 - ・添付ファイルがある場合
 - ・複数の宛先が指定されている場合
 - ・件名が半角41文字以上の場合
 - ・送信側のアドレスが半角61文字以上の場合
- 続きを受信するときには、受信側に料金がかかる場合があります。詳しくは、サービスガイド（3G）をご覧ください。
- ファイルによってはコンテンツ・キー（コンテンツの使用権）を取得しないと表示／再生できません。
- 約300Kバイト以上のメールは、メールの一部が削除されて受信します。

受信メールに返信する

自動的に宛先が設定されたメール作成画面が表示されます。

- S!メールの場合は、件名も設定されます。件名には、返信を示す「Re:」が付きまます。

例：新たに本文を入力して返信する場合

1 → 「メールボックス」 → → 「受信メール」

2 フォルダを選択 → → メールを選択 → → 「返信」



3 「新規」 →

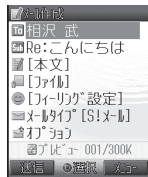

- 宛先が複数ある受信メールの場合は、「送信者へ返信」または「全員へ返信」を選択します。
- 本文を引用して返信するときは「引用」を、本文を参照して返信するときは「参照」を選択します。

使いこなしチェック！



便利

メール受信に関する機能（▶ 4-16ページ）
サーバーメール操作に関する機能
（▶ 4-16ページ）



設定

表示に関する設定（▶ 12-12ページ）

- 表示する文字のサイズを設定する
- スクロール単位を設定する
- メール送受信時のアドレスと件名の表示／非表示を設定する

受信に関する設定（▶ 12-13ページ）

- 新着メールの受信方法を設定する
- 画像ファイルの自動表示を設定する
- 音ファイルの自動再生を設定する
- 迷惑メールを設定する
- 迷惑メールの振り分け先を設定する

デルモジ表示に関する設定

（▶ 12-13ページ）

- 受信メールをデルモジ表示する条件を設定する
- 表示する文字や背景の色を設定する

送受信メールを管理／利用する

送受信したメールはそれぞれメールボックス内の「受信メール」、「送信メール」のフォルダに保存されます。また、作成後、送信せずに保存したメールは「下書き」に、送信に失敗したメールは「未送信ボックス」に保存されます。

4

メール

●自動削除設定について

受信メール／送信メールを保存するメモリが足りないと、既読の古いメールから自動的に削除されます。ただし、保護されたメール（4-17ページ）は削除されません。

送受信メールを自動削除したくない場合は、自動削除設定（12-14ページ）を「設定しない」にしてください。

自動削除設定を「設定しない」にしている場合、メールが送られてきたときに保存するメモリが足りないと、警告メッセージが表示され、メールを受信できません。メモリに空きがなくなったときは、待受画面にが表示されますので、不要なメールを削除してください（4-18ページ）。

●メモリ不足により受信できなかったS!メール通知は、メモリに空きができるまでリトライ機能による再配信がされません。メモリに空きができた場合は、メールリストを取得して（4-16ページ）受信することもできます。受信通知再送機能については、サービスガイド(3G)をご覧ください。

1 → 「メールボックス」 →

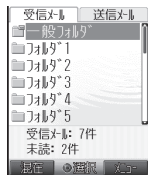

メールボックス一覧画面

2 「受信メール」／「送信メール」 → フォルダを選択 →



メール一覧画面

①メールの種類

	受信メール未読・添付あり
	受信メール未読・添付なし
	受信メール既読・添付あり
	受信メール既読・添付なし
	S!メール通知未読
	S!メール通知既読
	送信済み・配信確認済み・添付あり
	送信済み・配信確認済み・添付なし
	送信済み・配信確認未読・添付あり
	送信済み・配信確認未読・添付なし
	送信済み・配信確認中・添付あり
	送信済み・配信確認中・添付なし
	送信済み・配信確認なし・添付あり
	送信済み・配信確認なし・添付なし
	一部送信失敗メール・添付あり
	一部送信失敗メール・添付なし
	一部送信失敗メール・配信確認済み・添付あり
	一部送信失敗メール・配信確認済み・添付なし
	一部送信失敗メール・配信確認未読・添付あり
	一部送信失敗メール・配信確認未読・添付なし
	一部送信失敗メール・配信確認中・添付あり

	一部送信失敗メール・配信確認中・添付なし
	未送信・送信失敗・添付あり
	未送信・送信失敗・添付なし
	未送信・送信予約・添付あり
	未送信・送信予約・添付なし
	未送信・送信中・添付あり
	未送信・送信中・添付なし
	下書き・添付あり
	下書き・添付なし

②S!メール/SMS

	S!メール
	SMS
	USIMカード内のSMS

③重要度・保護表示

	重要度「高」・保護あり
	重要度「高」・保護なし
	重要度「普通」・保護あり
	重要度「低」・保護あり
	重要度「低」・保護なし

メールを振り分ける

メールボックス内の「受信メール」、「送信メール」にあるフォルダに振り分け条件を設定して、受信メールと送信済みメールを分類して管理できます。

- 1 メールボックス一覧画面でフォルダ
1～18/くーまんフォルダを選択⇒
⇒「振分設定」⇒

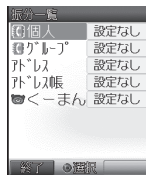

- 2 振り分け条件を選択⇒⇒条件を指定⇒

- 「個人」を選択すると、アドレス帳の個別登録データを振り分け条件に設定します。
- 「グループ」を選択すると、アドレス帳のグループを振り分け条件に設定します。
- 「アドレス」を選択すると、アドレス帳に登録のない特定のEメールアドレスを指定して振り分け条件に設定します。
- 「アドレス帳」を選択すると、アドレス帳登録の有無を振り分け条件に設定します。
- 「くーまん」を選択すると、くーまんからのメールを振り分け条件に設定します。

使いこなしチェック！

 便利

メール管理に関する機能 (▶ 4-17ページ)

メール利用に関する機能 (▶ 4-18ページ)

 設定

メールボックスの表示に関する設定
(▶ 12-14ページ)

- 古いメールを自動的に削除しない
- フォルダ表示／メール一覧表示を切り替える
- 送受信混在／送受信別を切り替える

メール一覧表示に関する設定
(▶ 12-14ページ)

- メール一覧表示の表示項目を切り替える

メール一覧画面利用中の設定
(▶ 12-15ページ)

- 指定した条件でメールを表示する
- 電話番号／Eメールアドレスをアドレス帳に新規登録する
- 電話番号／Eメールアドレスをアドレス帳に追加登録する
- 未読／既読を切り替える
- フォルダ内すべてのメールの未読／既読を切り替える

メール送信に関する便利な機能

メール作成時に利用できる機能

開始画面はココ! → **メール作成画面** P.4-4
アドレス設定画面 P.4-4

宛先を簡単に指定したい

【簡易宛先リスト】

- あらかじめ簡易宛先リスト（12-11ページ）に登録してある宛先を、リストから選択して指定できます。

アドレス設定画面 「簡易宛先リスト」→●→相手を選択→●

送信履歴／受信履歴から選択して送信したい

【送信履歴／受信履歴】

アドレス設定画面 「送信履歴」／「受信履歴」→

- 相手を選択→●
- 待受画面で○／○を長く（1秒以上）押すと、送信履歴／受信履歴が表示されます。相手を選択し、☑を押しても履歴からメールを作成できます。

メールグループに送信したい

【グループ呼出し】

- あらかじめメールグループ（12-11ページ）に設定している宛先を選択できます。

アドレス設定画面 「グループ呼出し」→●→メールグループを選択→●

登録されている情報を挿入したい

【挿入】

メール作成画面 「本文」→●→☑→「挿入」→●→「アドレス帳」／「オーナー情報」／「定型文」／「顔文字」／「署名」／「メモ帳」／「メールボックス」／「アドレス送信履歴」→●→各項目の操作

宛先を追加したい

【アドレス追加】

メール作成画面 アドレス欄を選択→☑→「アドレス追加」→●→宛先を選択→●→☑

- 宛先の入力方法については4-4ページを参照してください。

宛先を削除したい

【1件削除／全件削除／複数選択】

■1件削除する

メール作成画面 アドレス欄を選択→●→宛先を選択→☑→「削除」→●→「1件」→●

■全件削除する

メール作成画面 アドレス欄を選択→☑→「全件削除」→●

■複数選択して削除する

メール作成画面 アドレス欄を選択→●→☑→「削除」→●→「複数選択」→●→宛先を選択→●→☑

設定した宛先をアドレス帳に登録したい

【アドレス帳登録】

メール作成画面 アドレス欄を選択→●→宛先を選択→☑→「アドレス帳登録」→●→「新規登録」／「追加登録」→●

- 以降の操作は、アドレス帳に登録する（2-18ページ）を参照してください。

宛先をTo／Cc／Bccに設定したい

【Toへ変更／Ccへ変更／Bccへ変更】

メール作成画面 アドレス欄を選択→●→宛先を選択→☑→「To／Cc／Bcc」→●→「Toへ変更」／「Ccへ変更」／「Bccへ変更」→●→☑





Toへ変更：通常の宛先です。

Ccへ変更：メールのコピーを送信する宛先です。メールの内容やメールを出した事実を第三者に確認してもらいたい場合などに利用します。「To」の相手にも、「Cc」の宛先が表示されます。

Bccへ変更：メールのコピーを送信する宛先です。「To」と「Cc」の相手には、「Bcc」で送信した宛先がわかりません。



すべての宛先をメールグループに登録したい

【グループ作成】

メール作成画面 アドレス欄を選択⇒⇒「グループ作成」⇒ (2回) ⇒グループを選択⇒ ⇒グループ名を入力⇒



本文を編集したい

【本文編集】

メール作成画面 本文を選択⇒ ⇒本文を編集⇒

本文を削除したい



【本文消去】

メール作成画面 本文を選択⇒ ⇒「本文消去」⇒

メールタイプを変更したい

【メールタイプ】

■SMSに変更する

メール作成画面 「メールタイプ」⇒ ⇒「SMS」⇒



●SMSでは送信できない内容がある場合は確認画面が表示されます。「切替える」を選択すると、これらの内容が削除されます。

●本文がSMSで送信できる文字数を超えている場合は、確認画面が表示されます。「切替える」を選択後、「オーバー部分を削除」を選択すると、送信可能最大文字数までを文頭より残り、オーバーしている文字を削除します。

●SMSに変更すると、以下の項目が削除されます。

Eメールアドレス/Cc・Bcc設定/件名/添付ファイル/本文のテンプレート・アレンジ設定/フィーリング設定

■S!メールに変更する

メール作成画面 「メールタイプ」⇒ ⇒「S!メール」⇒

●以下の操作でも自動的にメールタイプをSMSからS!メールに変更できます。ただし、これらの項目が削除された場合は、再度メールタイプが自動的にSMSに戻ります。

Eメールアドレス追加/Cc・Bcc設定/件名入力/ファイル添付/フィーリング設定

●本文入力中にを押して「テンプレート呼出し」や「アレンジ設定」を行った場合や、本文がSMSで送信できる文字数を超えた場合は、SMSでは送信できない旨の確認画面が表示されます。「S!メールへ切替え」、「SMS用に修正」または「本文編集」を選択してください。

ファイル添付に関する機能

開始画面はココ!⇒メール作成画面 P.4-4
添付ファイル画面 P.4-4



静止画や動画を撮影して添付したい

【写真撮影/ムービー撮影】

■静止画を撮影する

添付ファイル画面 「写真撮影」⇒ ⇒撮影⇒

■動画を撮影する

添付ファイル画面 「ムービー撮影」⇒ ⇒録画⇒

アレンジメールに関する機能

開始画面はココ! → メール作成画面 P.4-4
アレンジ設定画面 P.4-5

その他の装飾を利用したい

【アレンジ設定】

■文字色を変更する

アレンジ設定画面 「文字色」 → ● → 文字色を選択 → ● → 本文を入力

■文字を点滅/テロップ/スイング表示させる

アレンジ設定画面 「点滅」/「テロップ」/「スイング」 → ● → 本文を入力

■文字位置を設定する

アレンジ設定画面 「行揃え」 → ● → 文字位置を選択 → ● → 本文を入力

■区切り線を挿入する

アレンジ設定画面 「区切り線」 → ●

■サウンドを挿入する

アレンジ設定画面 「サウンド」 → ● → 「本体」/「メモリカード」 → ● → フォルダを選択 → ● → サウンドを選択 → ●

■マイ絵文字を挿入する

アレンジ設定画面 「マイ絵文字」 → ● → マイ絵文字を選択 → ●

■装飾を個別に解除する

アレンジ設定画面 「解除」 → ● → 「個別解除」 → ● → 解除する装飾を選択 → ● →

■装飾をすべて解除する

アレンジ設定画面 「解除」 → ● → 「全解除」 → ● → 「YES」 → ●

装飾を変更したい

【アレンジ設定変更/解除】

メール作成画面 本文を選択 → ● → 本文を入力 → → 「始点」 → ● → 終点を選択 → ● → 「アレンジ設定」 → ● → 装飾を設定/解除する

テンプレートを挿入したい

【テンプレート置換え】

メール作成画面 本文を選択 → → 「テンプレート置換え」 → ● → 「置き換える」 → ● → 「本体」/「メモリカード」 → ● → テンプレートを選択 → ● → 本文を編集 → ●

作成したテンプレートを保存したい

【テンプレート保存】

メール作成画面 本文を選択 → → 「テンプレート保存」 → ● → タイトルを編集 → ● → 「本体」/「メモリカード」 → ●
● アレンジ設定を行った場合のみテンプレートとして保存できます。

メール送信時に利用できる機能

送信せずに保存したい

【下書き保存】

メール作成画面 → 「下書き保存」 → ● → 「保存する」 → ●

プレビューを確認したい

【プレビュー】

メール作成画面 または → 「プレビュー」 → ●

メールがサーバーメールボックスに保存される期限を指定したい

【有効期限】

メール作成画面 「オプション」 → ● → 「有効期限」 → ● → 有効期限を選択 → ●

メールが相手に届いたか確認したい

【配信確認】

メール作成画面 「オプション」 → ● → 「配信確認」 → ● → 「ON」 → ●

相手に配信される日時を指定したい

【配信時間指定】

メール作成画面 「オプション」 → ● → 「配信時間指定」 → ● → 配信時間を選択 → ●

● 本機能はS!メールのみ設定できます。

重要度を設定して送信したい

【重要度】

メール作成画面「オプション」→●→「重要度」
→●→重要度を選択→●

●本機能はS!メールのみ設定できます。

返信先設定を有効にして送信したい

【返信先設定】

メール作成画面「オプション」→●→「返信先
設定」→●→「有効にする」→●

●あらかじめ返信先設定で返信先アドレス
を登録する必要があります(12-12ページ)。
●本機能はS!メールのみ設定できます。

送信先で確認後の受信メールを自動的に削
除したい

【メール自動消去】

メール作成画面「オプション」→●→「メール
自動消去」→●→「ON」→●

●本機能はS!メールのみ設定できます。

メール受信/確認に関する便利な機能

メール受信に関する機能

S!メールの続きを手動で受信したい

【続きを受信】

S!メール通知を選択→●→「続きを受信」→
●

S!メールの続きを転送したい

【続きを転送】

S!メール通知を選択→☰→「転送」→●→
「サーバーメールのみ」→●→「残す」/「残
さない」→●→宛先を入力→☒

●宛先の入力方法については4-4ページを参
照してください。

サーバーメール操作に関する機能

メールリストを利用したい

【メールリスト更新/続きを受信】

☒→「サーバーメール操作」→●

■メールリストを取得/更新する

☒→「更新する」→●

■メールリストからS!メールの続きを受信
する

メールを選択→☰→「続きを受信」→●→
「1件」/「複数選択」/「全件」→●

■複数のメールを一括で受信する

☰→「続きを受信」→●→「複数選択」→
●→メールを選択→●→☒

サーバーメールボックス内のメールを転送
したい

【サーバーメール転送】

☒→「サーバーメール操作」→●→メール
を選択→☰→「転送」→●→「残す」/「残
さない」→●→宛先を入力→☒

●「残さない」を選択すると、転送したメー
ルはサーバーメールボックスから削除さ
れます。
●宛先の入力方法については4-4ページを参
照してください。

サーバーメールボックス内のメールを削除
したい

【1件削除/複数選択/全件削除】

☒→「サーバーメール操作」→●

■1件削除する

メールを選択→☰→「削除」→●→「1件」→
●→「サーバーメールのみ」/「通知」/サー
バーメール→●→「YES」→●

■複数選択して削除する

☰→「削除」→●→「複数選択」→●→
「サーバーメールのみ」/「通知」/サー
バーメール→●→メールを選択→●→☒→
「YES」→●

■全件削除する

→ 「削除」 → → 「全ての既読メール」/
「全件」 → → 「サーバーメールのみ」/「通知
/サーバーメール」 → → 操作用暗証番号
を入力 → 「YES」 →

サーバーメールボックス情報を確認したい 【メールボックス容量】

→ 「サーバーメール操作」 → → →
「メールボックス容量」 →

- メールボックス容量を更新する場合は、
（更新）を押します。
- サーバーメールボックスの使用率が80%
を超えると、警告画面が表示されます。
サーバーメールボックスに保存されてい
るメールを受信するか（4-16ページ）、削
除してください（4-16ページ）。

メール管理/利用に関する便利な機能

開始画面はココ! → メールボックス一覧画面 P.4-10
 メール一覧画面 P.4-10

メール管理に関する機能

メールボックスにセキュリティを設定したい 【セキュリティロック】

→ 「メールボックス」 → → 「セキュリ
ティロック」 → → 操作用暗証番号を入力
→ 「ロックする」 →

- メールの内容を確認する場合は、以下の
操作を行います。

→ 「メールボックス」 → → 操作用暗
証番号を入力 → フォルダを選択 → →
メールを選択 →

フォルダにセキュリティを設定したい 【セキュリティロック】

- フォルダ内のメールを確認するときに操
作用暗証番号の入力が必要となるように
設定することができます。ただし、「一般
フォルダ」には設定できません。

メールボックス一覧画面 フォルダを選択 →
→ 「セキュリティロック」 → → 操作用暗証
番号を入力 → 「ロックする」 →

フォルダ名を変更したい 【フォルダ名変更】

メールボックス一覧画面 フォルダを選択 →
→ 「フォルダ名変更」 → → フォルダ名を入
力 →

メールを保護したい 【1件保護/複数選択/全件保護】

■1件保護する

メール一覧画面 メールを選択 → → 「保護/
解除」 → → 「1件」 → → 「保護」 →

■複数選択して保護する

メール一覧画面 → 「保護/解除」 → →
「複数選択」 → → 「保護」 → → メールを
選択 → →

■全件保護する

メール一覧画面 → 「保護/解除」 → →
「全件」 → → 「保護」 → (2回)

メールを削除したい

【1件削除／複数選択／フォルダ内全件／全件削除】

■1件削除する

メール一覧画面 メールを選択→→「削除」
→→「1件」→→「YES」→

■複数選択して削除する

メール一覧画面 →「削除」→→「複数選
択」→→メールを選択→→→「YES」
→

■フォルダ内のメールをすべて削除する

メールボックス一覧画面 →「削除」→→
「フォルダ内全件」→→操作暗証番号を
入力→「YES」→

■受信メール／送信メールをすべて削除する

メールボックス一覧画面 →「削除」→→
「全件」→→操作暗証番号を入力→「YES」
→

メール利用に関する機能

メールを転送したい

【メール転送】

●S!メールの場合は、件名も設定されます。
件名には、転送を示す「Fw:」が付きます。

メール一覧画面 メールを選択→→「転送」
→

送信者／宛先に電話をかけたい

【送信元／宛先へ発信】

メール一覧画面 メールを選択→→「送信元
へ発信」／「宛先へ発信」→→

配信レポートを確認したい

【配信レポート確認】

メール一覧画面 配信確認アイコンの付いた
メールを選択→

メール内のリンクを利用したい

【発信／メール作成／アドレス帳登録／
URL接続】

メール一覧画面 情報を含むメールを表示→リ
ンク情報を選択→

●利用できる項目は、青文字で表示されて
います。

■選択した電話番号に電話をかける

「発信」→→

■選択した電話番号にTVコールをかける
「発信」→→→→「TVコール」→→ (2回)

■選択した電話番号にS!一斉トークを発信
する

「発信」→→→→「S!一斉トーク発信」→
→

■選択した電話番号／Eメールアドレスに
メールを送信する

「メール作成」→→「作成する」→→
メール作成画面

■選択した電話番号／Eメールアドレスをア
ドレス帳に登録する

「アドレス帳登録」→→「新規登録」／「追
加登録」→→アドレス帳登録画面

●以降の操作は、アドレス帳に登録する
(2-18ページ)を参照してください。

■選択した位置情報を位置メモに登録する

「位置メモ登録」→

■インターネットにアクセスする

「接続する」／「接続しない」→

添付ファイルを保存したい

【添付ファイル保存】

- メール一覧画面 ファイルが添付されているメールを表示⇒ファイルを選択⇒⇒「保存」⇒⇒ファイル名を入力⇒⇒「本体」／「メモカード」⇒⇒フォルダ選択⇒
- ファイルによっては保存できない場合があります。
 - ファイルを表示／再生するときは、ファイルを表示したあと、「表示」または「再生」を選択します。データによっては正しく表示／再生できない場合があります。
 - 受信したメールにファイルが20件以上添付されていた場合は、20件を超えた分のファイルは表示／再生できません。

未送信メールを編集して送信したい

【未送信メール編集】

- ⇒「未送信ボックス」⇒⇒メールを選択⇒⇒項目を選択⇒⇒項目を編集⇒⇒⇒「OK」⇒
- 宛先を編集した場合は（完了）を押します。

メールを並び替えたい

【ソート】

- メール一覧画面 ⇒「ソート」⇒⇒並び替える条件を選択⇒

本文をコピーしたい

【テキストコピー】

- メール一覧画面 メールを表示⇒⇒「テキストコピー」⇒⇒⇒コピーしたい文字の先頭または最後にカーソルを移動⇒⇒コピーする範囲を指定⇒

SMSをUSIMまたは本体に移動したい

【移動】

- メール一覧画面 メールを表示⇒⇒「移動」⇒⇒「フォルダ」／「本体」／「USIM」⇒

メールの詳細を確認したい

【詳細】

- メール一覧画面 メールを表示⇒⇒「表示」⇒⇒「詳細」⇒

メールをほかのフォルダに移動したい

【フォルダ移動】

■1件移動する

- メール一覧画面 メールを選択⇒⇒「フォルダ移動」⇒⇒「1件」⇒⇒移動先のフォルダを選択⇒

■複数選択して移動する

- メール一覧画面 ⇒「フォルダ移動」⇒⇒「複数選択」⇒⇒メールを選択⇒⇒⇒移動先のフォルダを選択⇒

■フォルダ内のメールをすべて移動する

- メール一覧画面 ⇒「フォルダ移動」⇒⇒「全件」⇒⇒移動先のフォルダを選択⇒

4

メール

5 インターネット

インターネット	5-2
インターネットについて	5-2
Yahoo!ケータイ	5-3
Yahoo!ケータイに接続する	5-3
PCサイトブラウザ	5-4
PCサイトに接続する	5-4
画面操作	5-5
情報画面の操作のしかた	5-5
ブックマーク／お気に入り	5-6
ブックマークを利用する	5-6
お気に入りを利用する	5-6
便利な機能	5-8

インターネット

インターネットについて

本機では、インターネットに接続して、ソフトバンク携帯電話で閲覧できる携帯専用のポータルサイト「Yahoo!ケータイ」と「PCサイトブラウザ」を利用した情報の閲覧ができます。

インターネット

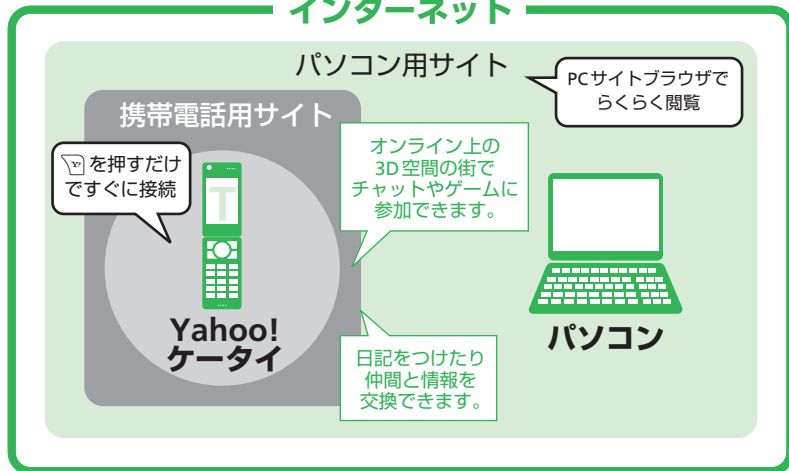

●セキュリティについて

本機には、あらかじめ認証機関から発行されたルート証明書が登録されており、SSL/TLS（データを暗号化して送受信する通信規約）を利用して盗聴、改ざん、なりすましなどのネット上の危険から保護します。

- セキュリティで保護されている情報画面を表示する場合は、お客様は自己の判断と責任においてSSL/TLSを利用するものとします。

- お客様自身によるSSL/TLSの利用に際し、ソフトバンクおよび認証会社である日本ベリサイン株式会社、サイバートラスト株式会社、エントラストジャパン株式会社、グローバルサイン株式会社、RSAセキュリティ株式会社、セコムトラストシステムズ株式会社は、お客様に対しSSL/TLSの安全性に関して何ら保証を行うものではありません。万一、何らかの損害がお客様に発生した場合でも一切責任を負うものではありませんので、あらかじめご了承ください。

使いこなしチェック！

●設定

セキュリティに関する設定

(▶ 12-16ページ)

- 製造番号通知を設定する
- Referrer（リファラ）送信を設定する
- Cookieの有効/無効を設定する
- スクリプト設定を行う
- ルート証明書を確認する
- 認証情報を設定する
- SSL通信を設定する

Yahoo!ケータイに接続する

1

- 通信中に Y (中止) を押すと、通信を中止できます。

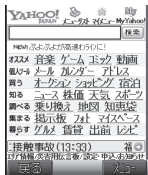

情報画面

2 項目を選択 → ●

3 閲覧を終了するときは、 OFF / POWER →
「YES」 → ●

アクセス履歴から接続する

1 Y を長く (1秒以上) 押す →
「アクセス履歴」 → ●



アクセス履歴画面

2 履歴を選択 → ●

URLを入力して接続する

1 Y を長く (1秒以上) 押す →
「URL入力」 → ●

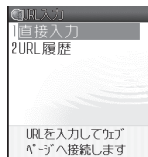

URL画面

2 「直接入力」 → ● → URLを入力 →
● (2回)

使いこなしチェック!

 便利

インターネット接続/情報入手に関する機能
(▶ 5-8ページ)

 設定

Yahoo!ケータイ/PCサイトブラウザ共通
の設定
(▶ 12-17ページ)

- 一時保存用メモリの情報 (キャッシュ) を消去する
- 保存されているCookieをすべて消去する
- 認証情報を消去する
- ブラウザの設定やブックマーク、お気に入りなどをお買い上げ時の状態に戻す
- 設定内容や登録内容をお買い上げ時の状態に戻す

Yahoo!ケータイに関する設定

(▶ 12-17ページ)

- ダウンロードしたコンテンツの保存先を設定する

PCサイトに接続する

- 1  を長く(1秒以上)押す →  ()

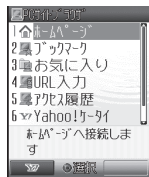

PCサイトブラウザメニュー画面

- 2 「ホームページ」 → ● → 「毎回確認する」 / 「今後確認しない」 → ●

- 画面表示と通料金に関する確認画面が表示されますので、接続のたびに確認するかどうかを選択します。「今後確認しない」を選択すると、次回から確認画面は表示されません。

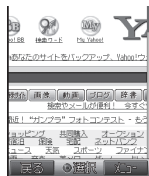

情報画面

アクセス履歴から接続する

- 1 PCサイトブラウザメニュー画面で「アクセス履歴」 → ●



アクセス履歴画面

- 2 履歴を選択 → ● → 「毎回確認する」 / 「今後確認しない」 → ●

URLを入力して接続する

- 1 PCサイトブラウザメニュー画面で「URL入力」 → ●

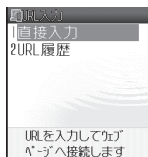

URL画面

- 2 「直接入力」 → ● → URLを入力 → ● (2回) → 「毎回確認する」 / 「今後確認しない」 → ●

- サイトによっては正しく表示されなかったり、表示に時間がかかったりする場合があります。

使いこなしチェック!

便利

インターネット接続/情報入手に関する機能
(▶ 5-8ページ)

PCサイトブラウザに関する機能

(▶ 5-8ページ)

設定

Yahoo!ケータイ/PCサイトブラウザ共通の設定
(▶ 12-17ページ)

- 一時保存用メモリの情報 (キャッシュ) を消去する
- 保存されているCookieをすべて消去する
- 認証情報を消去する
- ブラウザの設定やブックマーク、お気に入りなどをお買い上げ時の状態に戻す
- 設定内容や登録内容をお買い上げ時の状態に戻す

PCサイトブラウザに関する設定

(▶ 12-17ページ)

- ブラウザ切り替え時に警告画面を表示しない

情報画面の操作のしかた

画面のスクロール

上下や左右に画面があるときは、画面の右または下にスクロールバーが表示されます。
 / を押し、続きの画面を表示できます。

カーソルの移動

画面内に選択可能な項目がある場合は、 / を押してカーソルを移動します。

次の画面に進む／前の画面に戻る

表示した情報画面は一時的に記憶されています。情報画面で (戻る) を押しと前の画面に戻り、 を押し「進む」を選択すると次の画面に進みます。

情報内の文字入力や選択／実行ボタンについて

入力欄や選択項目が表示された場合は、以下のように操作します。

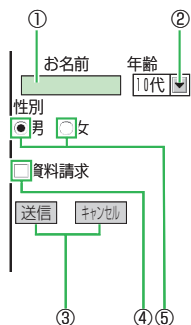

①文字入力欄

文字が入力できる部分です。 内の位置にカーソルを合わせて を押しと、文字の入力画面が表示されます。文字を入力して を押しします。

②セレクトメニュー

内の位置にカーソルを合わせて を押しと、セレクトメニューが表示されます。選択する項目にカーソルを合わせて を押しします。

③実行ボタン

登録内容の送信やキャンセルなど、動作を選択する部分です。 の位置にカーソルを合わせて を押しと、 内の動作を行います。

④チェックボタン

にカーソルを合わせて を押しと、 に変わり、項目が選択されていることを示します。

⑤ラジオボタン

にカーソルを合わせて を押しと、 に変わり、項目が選択されていることを示します。

- 左記の画面は内容を説明するための一例です。実際の画面とは異なる場合があります。

使いこなしチェック!

便利

情報画面操作に関する機能

(▶ 5-8ページ)

設定



情報画面に関する設定 (▶ 12-18ページ)

- 情報画面の文字サイズを変更する
- 情報画面のスクロール単位を変更する
- 情報画面の文字コード種別を変更する
- サウンドの再生音量を調節する
- 情報内の画像やメロディを取得しない
- セキュリティロックを設定する

ブックマークを利用する

よく利用する情報のブックマークを登録しておくこと、簡単な操作でインターネットに接続します。

ブックマークを登録する

1 情報画面を表示 →  →
「ブックマーク」 → 

2 「登録」 → 

- タイトルまたはURLを編集しない場合は、 (完了) を押しください。

3  (編集) → タイトルを編集 → 



4  (完了) → 



- 作成したフォルダに登録する場合は、フォルダを選択します。

ブックマークから接続する

1  を長く(1秒以上)押す →

「ブックマーク」 → 

- PCサイトのブックマークから接続する場合は、以下の操作を行います。

 を長く(1秒以上)押す →  (完了)
→ 「ブックマーク」 → 



ブックマーク一覧画面

2 情報のタイトルを選択 → 

お気に入りに登録する

よく利用する情報(画面)をお気に入りに登録しておくこと、あとでインターネットに接続しなくても簡単に参照できます。

お気に入りに登録する

1 情報画面を表示 →  → 「お気に入り」
→ 

2 「登録」 →  → タイトルを入力 → 



- 著作権などの制限により情報が保存できないことがあります。
- すでに保存されているページと同じURLのページを保存した場合は、別のページとして保存されます。

登録した情報画面を確認する

1 を長く(1秒以上)押す→

「お気に入り」→

- PCサイトのお気に入りを確認する場合は、以下の操作を行います。

を長く(1秒以上)押す→()

→「お気に入り」→

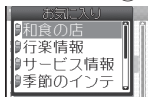

お気に入り一覧画面

2 お気に入りのタイトルを選択→

使いこなしチェック!

 便利

ブックマーク／お気に入りに関する機能

(▶ 5-10ページ)

インターネットに関する便利な機能

開始画面はココ! → **アクセス履歴画面** P.5-3、P.5-4

URL画面 P.5-3、P.5-4

情報画面 P.5-3、P.5-4

インターネット接続/情報入手に関する機能

アクセス履歴を削除したい

【1件削除/全件削除】

■ 1件削除する

アクセス履歴画面 → 「削除」 → 「1件」 → 「YES」

■ 全件削除する

アクセス履歴画面 → 「削除」 → 「全件」 → 操作暗証番号を入力 → 「YES」

以前入力したURLを利用したい

【URL履歴】

URL画面 「URL履歴」 → 履歴を選択 → (2回)

Yahoo!ケータイ/PCサイトブラウザを切り替えたい

【ブラウザ切替】

情報画面 → 「ブラウザ切替」 → 「毎回確認する」/「今後確認しない」

●「今後確認しない」を選択すると、次回から確認画面は表示されません。

PCサイトブラウザに関する機能

開始画面はココ! → **情報画面** P.5-4

画面表示を切り替えたい

【PCスクリーン/スモールスクリーン】

情報画面 → 「PCスクリーン」/「スモールスクリーン」

情報画面を拡大/縮小表示したい

【拡大縮小表示】

情報画面 → 「便利機能」 → 「拡大縮小表示」 → 拡大率/縮小率を選択

情報画面を横向き/縦向き表示したい

【横向き表示/縦向き表示】

情報画面 → 「便利機能」 → 「横向き表示」/「縦向き表示」

選択したフレームを全面表示したい

【フレームイン】

情報画面 フレームを選択 → 「便利機能」 → 「フレームイン」

■ 全面表示を解除する

→ 「便利機能」 → 「フレームアウト」

情報画面操作に関する機能

情報画面を最新の内容にしたい

【更新】

情報画面 → 「更新」

文字列をコピーしたい

【テキストコピー】

情報画面 → 「テキストコピー」 → コピーしたい先頭または最後の文字にカーソルを移動 → コピーしたい範囲を指定 → コピーされるのは文字と絵文字だけです。

情報画面のURLをメールで送りたい

【URLメール送信】

情報画面 → 「便利機能」 → 「URLメール送信」

情報画面内の文字列を検索したい

【検索】

情報画面 → 「便利機能」 → 「検索」 → 検索する文字を入力 → 検索方法を選択 → 「上へ」/「下へ」または「ON」/「OFF」

情報内のファイルを利用したい 【ファイル保存／ファイルプロパティ／ ファイル再生】

ファイルを含む情報画面を表示⇒⇒
「ファイル保存」⇒⇒ファイルを選択
⇒

■データフォルダに保存する

「保存」⇒⇒「本体」／「メモ리카ード」⇒
⇒フォルダを選択⇒

- 著作権などの制限によりファイルが保存できない場合があります。

■プロパティを確認する

「ファイルプロパティ」⇒

■ファイルを再生する

「再生／表示」⇒
●ファイルによっては正しく表示／再生できない場合があります。

情報内のリンクからファイルを利用したい 【ファイル再生／ファイル保存／ ファイルプロパティ／壁紙設定／着信音設定】

ファイルを含む情報画面を表示⇒リンクを
選択⇒

■ファイルを再生する

「再生／表示」⇒
●ファイルによっては正しく表示／再生できない場合があります。

■ファイルを保存する

「保存」⇒
●著作権などの制限によりファイルが保存できない場合があります。

■プロパティを確認する

「ファイルプロパティ」⇒

■ファイルを保存して壁紙に設定する

「設定」⇒ (2回)

■ファイルを保存して着信音に設定する

「保存して設定」⇒⇒「着うた・メロディ」
／「ミュージック」⇒⇒着信の種別を選択
⇒ (2回)

情報内の文字列を利用したい 【電話番号／Eメールアドレス／URL利用】

- 利用できる項目には、アンダーラインが表示されます。

■電話をかける／アドレス帳に登録する

情報画面 リンクを選択⇒⇒「発信」／「アドレス帳登録」⇒

■Eメールアドレスにメールを送信する／アドレス帳に登録する

情報画面 リンクを選択⇒⇒「メール送信」
／「アドレス帳登録」⇒

■リンクしてあるページにアクセスする

情報画面 リンクを選択⇒

情報画面をスケジュールに登録したい 【スケジュール登録】

情報画面 ⇒「便利機能」⇒⇒「スケジュール登録」⇒⇒スケジュールを登録
(8-4ページ)

情報画面を位置メモに登録したい 【位置メモ登録】

情報画面 ⇒「便利機能」⇒⇒「位置メモ登録」⇒⇒位置メモを登録(8-19ページ)

情報画面のプロパティを確認したい
【ページプロパティ】

情報画面 → 「便利機能」 → ● → 「プロパティ表示」 → ● → 「ページプロパティ」 → ●

情報画面に適用されているサーバー証明書を確認したい
【サーバー証明書】

情報画面 → 「便利機能」 → ● → 「プロパティ表示」 → ● → 「サーバー証明書」 → ●

文頭／文末に移動したい
【先頭へジャンプ／最後へジャンプ】

情報画面 → 「便利機能」 → ● → 「先頭へジャンプ」／「最後へジャンプ」 → ●

ブックマーク／お気に入りに関する機能

開始画面はココ! → **ブックマーク一覧画面** P.5-6
お気に入り一覧画面 P.5-7

ブックマーク／お気に入りを削除したい
【1件削除／全件削除】

■ 1件削除する

ブックマーク一覧画面 / **お気に入り一覧画面** タイトルを選択 → → 「削除」 → ● → 「1件」 → ● → 「YES」 → ●

■ 全件削除する

ブックマーク一覧画面 / **お気に入り一覧画面** → 「削除」 → ● → 「全件」 → ● → 操作作用暗証番号を入力 → 「YES」 → ●

タイトルを変更したい
【タイトル変更】

■ ブックマークのタイトルを変更する

ブックマーク一覧画面 ブックマークを選択 → → 「編集」 → ● → タイトルの欄を選択 → ● → タイトルを編集 → ● →

■ お気に入りのタイトルを変更する

お気に入り一覧画面 お気に入りを選択 → → 「名称編集」 → ● → タイトルを編集 → ●

フォルダを作成してブックマークを分類したい
【フォルダ作成】

ブックマーク一覧画面 → 「フォルダ作成」 → ● → フォルダ名を入力 → ●

ブックマークを指定したフォルダに移動したい
【移動】

ブックマーク一覧画面 ブックマークを選択 → → 「移動」 → ● → フォルダを選択 → ●

ブックマークをメールで送信したい
【メール送信】

ブックマーク一覧画面 ブックマークを選択 → → 「メール送信」 → ●

6

カメラ／静止画編集

カメラ	6-2
カメラについて	6-2
静止画撮影	6-3
静止画撮影モードについて	6-3
静止画を撮影する	6-3
動画撮影	6-5
動画録画モードについて	6-5
動画を撮影する	6-5
撮影時に利用できる機能	6-7
セルフタイマーを設定する	6-7
フレームを設定する（静止画）	6-7
連写を利用する（静止画）	6-7
静止画編集	6-8
静止画編集の基本操作	6-8
サイズを変更する	6-9
画像に効果を付ける	6-9
画像を合成する	6-9
便利な機能	6-10

カメラについて

本機では、静止画や動画を撮影できます。

ほかの人や動物、風景などを撮影するメインカメラと、自分を撮影するときなどに使用するサブカメラを搭載しています。

豊富なサイズ

写メール／ムービー写メール用の手軽なサイズから、高解像度サイズまで、目的に合わせて選ぶことができます。

応用撮影

セルフタイマーはもちろん、フレームや特殊効果を付けて撮影したり、連写撮影も行えます。

オートフォーカス

シャッターを押すと自動的に被写体との距離を検知し、焦点(ピント)を合わせます。

静止画編集

撮影した静止画に文字やスタンプを貼り付けたり、画像を合成したりして、静止画編集を楽しめます。

- 撮影した静止画は「JPEG形式」で、動画は「MPEG-4形式」で保存されます。
- 手ぶれにご注意ください。本機が動かないようにしっかりと持って撮影を行ってください。
- レンズカバーに指紋や油脂などが付くと、ピントが合わなくなります。撮影前に柔らかい布で拭いてください。
- 撮影する場合は、レンズに指やストラップなどがつかないように注意してください。

静止画／動画を撮影

写メール／ムービー
写メールで送信



他社携帯電話



ソフトバンク
携帯電話



パソコン

静止画撮影モードについて

静止画の撮影モードには、「モバイルカメラ」、「デジタルカメラ」があります。

■モバイルカメラ

壁紙設定などで利用する場合の静止画を撮影します。

■デジタルカメラ

パソコンなどの外部接続機器へ表示をする場合の高画質な静止画を撮影します。

静止画を撮影する

1 ●→「カメラ」→●→「モバイルカメラ」/「デジタルカメラ」→●

- 待受画面で を押すと、前回起動した撮影モードのファインダー画面が表示されます。



静止画ファインダー画面

2 メインディスプレイに被写体を表示



撮影前にオートフォーカス調整を行います（フォーカス枠が表示される）。シャッター音が鳴り、プレビュー画面が表示されます。



プレビュー画面

- 撮影した静止画を削除したい場合は、以下の操作を行います。

→「YES」→●

3 ●/●

保存先設定を「本体」に設定している場合は、データフォルダの「ピクチャー」フォルダに保存され、ファインダー画面に戻ります。「メモリーカード」に設定している場合は、「モバイルカメラ」で撮影した静止画は「ピクチャー」フォルダに、「デジタルカメラ」で撮影した静止画は「デジタルカメラ」フォルダに保存され、ファインダー画面に戻ります。

- 暗い場所では光量が不足するため、画質が落ちて白い点が見えることがあります。明るい場所で撮影するか、モバイルライトを使用することをおすすめします。

静止画ファインダー画面で利用する主なボタン

撮影モード切替	
ズーム調整	
露出補正	
モバイルライト切替	
自分撮り設定	
アイコン表示切替	
キーガイド表示	

使いこなしチェック！



便利

静止画撮影時に利用できる機能

(▶ 6-10ページ)

静止画／動画撮影後共通の機能

(▶ 6-10ページ)



設定

静止画／動画撮影に関する設定

(▶ 12-22ページ)

- 保存先を変更する
- 画質を設定する
- ホワイトバランスを設定する
- 色調を調整する
- 画像効果を設定する
- フリック調整を設定する
- 撮影時のテンキーショートカットを設定する
- ファイル名を設定する

静止画撮影に関する設定

(▶ 12-23ページ)

- 撮影後自動的に保存する
- シャッター音を変更する
- 静止画に日付を入れる
- 撮影ガイドラインを設定する
- 撮影した静止画を顔写真に設定する

動画録画モードについて

動画の録画モードには、「ビデオカメラ」、「ムービーメール」、「ムービー写メール」があります。

■ ビデオカメラ

長時間録画します。

■ ムービーメール

メール添付用の動画を録画します。

■ ムービー写メール

ソフトバンク携帯電話（PDC）のMPEG-4対応機に、メールに添付して送信するための動画を録画します。

動画を撮影する

撮影した動画は、「本体」または「メモ리카ード」の「ムービー」フォルダに保存されます。

1 ○→「カメラ」→○→「ビデオカメラ」／「ムービーメール」／「ムービー写メール」→○

- 待受画面で  を長く（1秒以上）押すと、前回起動した録画モードのファインダー画面が表示されます。





動画ファインダー画面

2 メインディスプレイに被写体を表示



開始音が鳴り、録画が開始されます。



- 録画モードを「ビデオカメラ」にしている場合は、（ポーズ）を押すと録画が一時停止します。（録画）を押すと録画が再開します。

6

3 ●/□

終了音が鳴り、プレビュー画面に撮影したはじめの画像が表示されます。「保存先設定」で指定した保存先に保存されます。

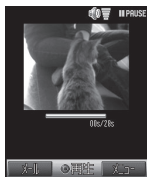

プレビュー画面

- 削除したい場合は、以下の操作を行います。
 削除 → ● → 「YES」 → ●

4 ●/□

撮影した動画が再生されます。

動画ファインダー画面で利用する主なボタン

録画モード切替	
ズーム調整	
露出補正	
モバイルライト切替	
自分撮り設定	
アイコン表示切替	
キーガイド表示	

使いこなしチェック！

便利

動画撮影時に利用できる機能

(▶ 6-10ページ)

静止画/動画撮影後共通の機能

(▶ 6-10ページ)



設定

静止画/動画撮影に関する設定

(▶ 12-22ページ)

- 保存先を変更する
 - 画質を設定する
 - ホワイトバランスを設定する
 - 色調を調整する
 - 画像効果を設定する
 - フリッカー調整を設定する
 - 撮影時のテンキーショートカットを設定する
 - ファイル名を設定する
- 動画撮影に関する設定 (▶ 12-24ページ)
- 音声を録音しない
 - 画像の表示サイズを大きくする
 - 撮影開始/終了音を変更する
 - プレビュー画面を設定する
 - 撮影した動画を着信音パターンに設定する

セルフタイマーを設定する

セルフタイマーを設定すると、/を押してから設定時間が経過したあとに撮影されます。

- 1 静止画/動画ファインダー画面 →  → 「撮影設定」 → 

- 2 「タイマー撮影」 → 



- 3 秒数を選択 → 

- セルフタイマー起動中は、ズームを利用できません。

フレームを設定する(静止画)

- 1 静止画ファインダー画面 →  →

「フレーム撮影」 → 

- 2 「本体」/「メモリカード」 → 

- フレームを解除する場合は「OFF」を選択します。

- 3 「ピクチャー」 → 

- 4 フレームを選択 →  (2回)

- 撮影モードを「デジタルカメラ」にしている場合は、フレーム撮影ができません。

連写を利用する(静止画)

9枚の静止画を連続撮影できます。

- 1 静止画ファインダー画面 →  →

「連写モード」 → 



- 2 連写速度を選択 → 

- 撮影モードを「デジタルカメラ」にしている場合は、連写を利用できません。
- 連写モード中は、夜景モードを利用できません。

プレビュー画面の静止画やデータフォルダ、メモリカードに保存されている静止画を画像編集できます。編集可能なファイルは、1.6Mバイト以下のJPEGファイル、364Kバイト以下のPNGファイルです。ただし、画像サイズがW240×H320（W320×H240）を超える画像はW240×H320に縮小され、画像サイズがW16×H16より小さい画像は編集できません。

- 「上書き保存」を行ったファイルは元のファイルに戻すことはできません。元のファイルを残しておきたい場合は、「新規保存」を選択してください。
- データフォルダが一杯の場合は、データフォルダの不要なファイルを削除してから画像編集を行ってください。

静止画編集の基本操作

- 1 ● → 「ツール」 → ● → 「便利機能」 → ● → 「ピクチャーつく〜る」 → ●

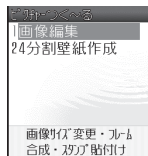

- 2 「画像編集」 → ● → 「本体」／「メモリカード」 → ● → 「ピクチャー」／「デジタルカメラ」 → ● → 画像を選択 → ●



静止画編集画面

- 3

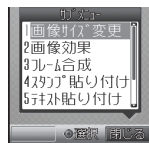

- 4 編集の種類を選択 → ● → 各編集の操作を行う



- 5 (完了) → 「上書き保存」／「新規保存」 → ●

サイズを変更する

- 1 静止画編集画面で → 「画像サイズ変更」 →



- 2 画像サイズを選択 →

- 画像サイズを選択したあと で切り取る画像の位置を調節できます。
- 横または縦に静止画を合わせる場合は、以下の操作を行います。

(リサイズ) → 「横に合わせる」

／ 「縦に合わせる」 →

- 画像を回転させる場合は、以下の操作を行います。

(リサイズ) → 「回転」 →

- 3 (切り取り) →

編集作業が完了します。

画像に効果を付ける

- 1 静止画編集画面で → 「画像効果」 →

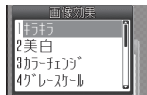

- 2 画像効果を選択 →

- 「キラキラ」、「美白」、「カラーチェンジ」、「ぼかし」、「つまむ」、「美肌」を選択した場合は、 / で効果レベルを変更できます。

- 3

編集作業が完了します。

画像を合成する

2つの画像を半透過して合成します。

- 1 静止画編集画面で → 「透かし合成」 →

- 2 「本体」／「メモリカード」 → → 「ピクチャー」 → → 画像を選択

→

- / で半透過率を調整できます。

- 3

編集作業が完了します。

使いこなしチェック！

便利

その他の静止画編集 (▶ 6-11ページ)

カメラで利用できる便利な機能

開始画面はココ! → 静止画ファインダー画面 P.6-3
 プレビュー画面 P.6-3、P.6-6
 動画ファインダー画面 P.6-5

静止画撮影時に利用できる機能

あらかじめピントを合わせた状態で撮影したい

【オートフォーカスロック】

静止画ファインダー画面 メインディスプレイに被写体を表示 → を押す → 構図を決める → / → /

- ピントが合うとフォーカス枠が白色から緑色に変わり、ピントが合わない場合はフォーカス枠が赤色に変わります。
- ピントを合わせたあと、 を押して再度フォーカスを調整できます。

静止画の撮影サイズを変更したい

【画像サイズ】

静止画ファインダー画面 → 「画像サイズ」 → → 画像サイズを選択 →

●画像サイズについては13-20ページを参照してください。

肌色をきれいに撮影したい

【美肌モード】

静止画ファインダー画面 → 「美肌」 → → 「ON」 →

夜景をきれいに撮影したい

【夜景】

静止画ファインダー画面 → 「撮影設定」 → → 「夜景」 → → 「ON」 →

動画撮影時に利用できる機能

動画の保存形式を変更したい

【エンコード】

動画ファインダー画面 → 「撮影設定」 → → 「エンコード」 → → 「MPEG4」 / 「H.263」 →

- 保存形式の変更は、「ムービーメール」モードで撮影時のみ行えます。

静止画／動画撮影後共通の機能

撮影した静止画／動画を確認したい

【静止画／動画確認】

静止画ファインダー画面 / 動画ファインダー画面 → 「データフォルダ」 → → 静止画／動画を選択 →

- 静止画表示中に (全画面) を押すと、フルスクリーン表示できます。
- 動画再生中に を押すと、キーガイドを表示できます。

撮影した静止画／動画をメールで送りたい 【メール送信】

- 自動保存設定（12-23ページ）を「OFF」にしている場合、撮影した直後に送信できません。
- 「ビデオカメラ」モードで録画した動画は送信できません。

プレビュー画面

- S!メールの作成については4-4ページを参照してください。

撮影した静止画／動画をほかの携帯電話に送りたい 【赤外線送信】

- 自動保存設定（12-23ページ）を「OFF」にしている場合、撮影した直後に送信できません。
- 「ビデオカメラ」モードで録画した動画は送信できません。







プレビュー画面 → 「赤外線送信」 →

- 赤外線送信については11-3ページを参照してください。

その他の静止画編集

開始画面はココ! → 静止画編集画面 P.6-8

静止画に文字を貼り付けたい 【テキスト貼り付け】

静止画編集画面  → 「テキスト貼り付け」 →  → 文字の大きさを選択 →  → 文字の入力 →  →  で位置を調節 →  → 「上書き保存」／「新規保存」 → 







■文字色を変更する

位置選択中に  →  /  → 







■縁取り色を変更する

位置選択中に  →  /  → 

静止画にフレームを付けたい 【フレーム合成】

静止画編集画面  → 「フレーム合成」 →  → 「本体」／「メモリカード」 →  → フレームを選択 →  →  で位置を調節 →  → 「上書き保存」／「新規保存」 → 













静止画にスタンプを貼り付けたい 【スタンプ貼り付け】

静止画編集画面  → 「スタンプ貼り付け」 →  → 「本体」／「メモリカード」 →  → スタンプを選択 →  →  で位置を調節 →  (2回) → 「上書き保存」／「新規保存」 → 
●スタンプサイズが画像サイズより大きい場合は、スタンプを貼り付けることができません。

静止画の向きを回転させたい 【回転】

静止画編集画面  → 「回転」 →  → 
 /  →  →  で位置を調節 →  → 「上書き保存」／「新規保存」 → 

静止画を組み合わせて壁紙を作りたい 【4分割壁紙作成】

 → 「ツール」 →  → 「便利機能」 →  → 「ピクチャーつく〜」 →  → 「4分割壁紙作成」 →  → 「1」を選択 →  → 「本体」／「メモリカード」 →  → 画像を選択 →  →  で範囲を選択 →  → 「2」～「4」を選択して操作を繰り返す →  → 「本体」／「メモリカード」 → 
●設定している画像を解除する場合は、（削除）を押します。

6

カメラ／静止画編集

7

メディアプレイヤー／S!アプリ

音楽／動画再生	7-2
音楽／動画再生について.....	7-2
音楽／動画を入手する.....	7-3
音楽を再生する.....	7-4
動画を再生する.....	7-5
プレイリスト	7-7
プレイリストを利用する.....	7-7
S!アプリ	7-8
S!アプリを利用する.....	7-8
S!アプリをダウンロードする.....	7-8
S!アプリを起動する.....	7-8
便利な機能	7-10

音楽／動画再生について

本機内の音楽や動画は、メディアプレイヤーで再生／管理します。

- インターネットに接続して、音楽や動画を入手することができます。
- メディアプレイヤーで再生できるファイル形式については、13-20ページを参照してください。
- イヤホンマイクを接続して、メディアプレイヤーの音楽ファイルをイヤホンで再生することができます。

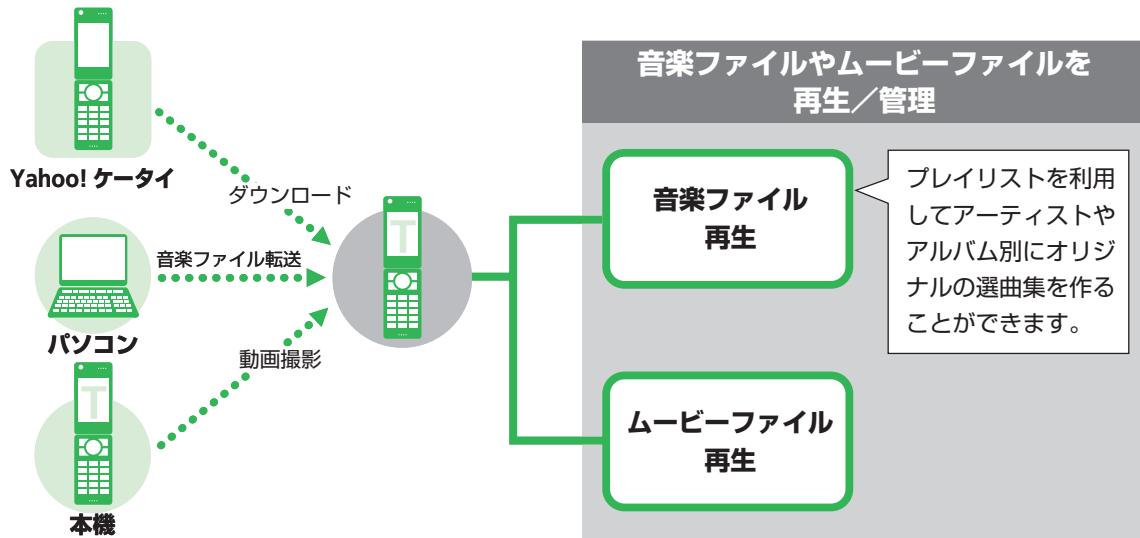

● 電池残量が不足している場合は、メディアプレイヤーを利用できません。充電したあとで、利用してください。

音楽／動画を入手する

メロディアムービーをYahoo!ケータイなどからダウンロードします。

- 本機とパソコンをUSBケーブルで接続して、本機に音楽ファイルを転送することができます。音楽ファイルの転送方法については、11-4ページを参照してください。

1 ●→「メディアプレイヤー」→●

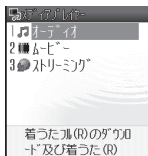

2 「オーディオ」／「ムービー」→●

3 「ミュージックダウンロード」／ 「ムービーダウンロード」→●→ 「YES」→●

- 以降の操作は画面の表示に従ってください。

ストリーミングする

インターネットに接続して、動画や音楽をダウンロードしながら再生（ストリーミング）できます。

- ストリーミングご利用中は、一時停止した場合でも通信は継続され、パケット通信料が発生します。

1 ●→「メディアプレイヤー」→●

2 「ストリーミング」→●→ 「URL入力」→●→URLを入力→●

ブックマークからストリーミングする

ブックマークされているサイトに接続し、ストリーミングします。

1 ●→「メディアプレイヤー」→●

2 「ストリーミング」→●→ 「ブックマーク」→●

3 ブックマークを選択→●

再生履歴からストリーミングする

1 ●→「メディアプレイヤー」→●

2 「ストリーミング」→●→ 「再生履歴」→●

3 タイトルを選択→●

メールやインターネットからストリーミングするリンクを選択するとストリーミングできます。

1 S!メール／SMSのリンクを選択→

●→「接続する」／「接続しない」



- インターネットからストリーミングする場合は、以下の操作を行います。リンクを選択→●
- サイトによって、操作が異なる場合があります。

音楽を再生する

1

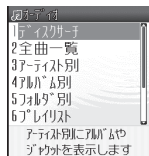

音楽メニュー画面

2 「全曲一覧」→



全曲一覧画面

- 音楽ファイル全曲を、アーティスト別、アルバム別に表示する場合は、「ディスクサーチ」を選択します。
- 「アーティスト別」／「アルバム別」／「フォルダ別」を選択すると、音楽ファイルをアーティスト別／アルバム別／フォルダ別それぞれに表示します。

3 音楽ファイルを選択→

- 音楽ファイルにジャケット写真が含まれている場合は、一覧画面でファイルを選択するとジャケット写真が表示されます。再生中に[RECALL]を押してジャケット写真を切り替えることができます。
- メディアプレイヤーを終了する場合は、[POWER]を押します。
- メディアプレイヤーで音楽ファイルを再生中に本体を閉じると、サブディスプレイにミュージックプレイヤーが表示されます(7-5ページ)。

音楽ファイル再生画面の見かた

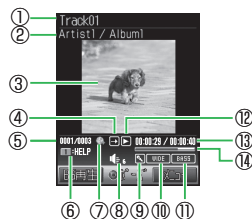

音楽ファイル再生画面

- ①曲名 ②アーティスト名／アルバム名
 ③再生中画像
 ④プレイモード
 ▶全曲再生 ▶1曲リピート
 ▶全曲リピート ▶ランダム
 ▶1曲再生
 ⑤ファイル番号／総ファイル数
 ⑥ガイド表示 ⑦リンク情報
 ⑧再生音量 ⑨ボイスキャンセル
 ⑩サラウンド ⑪イコライザ
 ⑫再生状態
 ▶再生 ▶早送り
 ▶一時停止 ▶巻き戻し
 ▶バッファリング中 ▶停止
 ⑬再生経過時間／総再生時間
 ⑭プログレスバー

音楽再生中／一時停止中にできること

ファイルの先頭に戻る・前のファイルへスキップ	
次のファイルへスキップ	
早送り	 を押し続ける
巻き戻し	 を押し続ける
音量を調節	
キーガイド表示	

ミュージックプレイヤーについて

メディアプレイヤーで音楽を再生中、本体を閉じるとミュージックプレイヤーが自動的に起動し、再生が継続されます。



- ① プレイモード
- ② 再生状態
- ③ 曲名

ミュージックプレイヤーを起動する

- 1 メディアプレイヤーで音楽ファイルを再生中に本体を閉じる
 - ミュージックプレイヤーで再生中に本体を開くと、バックグラウンドでの再生になります。

動画を再生する

- 1  → 「メディアプレイヤー」 →  → 「ムービー」 → 

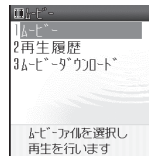

動画メニュー画面

- 2 「ムービー」 →  → 「本体」／「メモリーカード」 → 



動画一覧画面

- 3 動画ファイルを選択 → 

動画ファイル再生画面の見かた

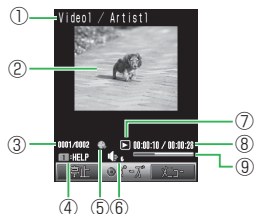

動画ファイル再生画面

7

- ①ファイル名／アーティスト名
- ②ムービー
- ③ファイル番号／総ファイル数

- ④ガイド表示
- ⑤リンク情報
- ⑥再生音量
- ⑦再生状態
 - ▶再生
 - ⏸一時停止
 - ⏪バッファリング中
 - ⏹停止
 - ▶早送り
 - ⏮巻き戻し
 - ⏭スロー再生

- ⑧再生経過時間／総再生時間
- ⑨プログレスバー

動画再生中／一時停止中にできること

前のファイルへスキップ	/ 再生中に
次のファイルへスキップ	/ 再生中に
早送り	再生中に を押し続ける
巻き戻し	再生中に を押し続ける
コマ戻し	一時停止中に
コマ送り	一時停止中に
スロー再生	一時停止中に を押し続ける
音量を調節	
キーガイド表示	

使いこなしチェック！

便利

音楽／動画再生に関する機能

(▶ 7-10ページ)

音楽再生に関する機能 (▶ 7-10ページ)

動画再生に関する機能 (▶ 7-10ページ)

音楽／動画ファイルに関する機能

(▶ 7-10ページ)

設定

音楽再生に関する設定 (▶ 12-25ページ)

- 再生中の背景画像を設定する

プレイリスト

プレイリストを利用する

プレイリストを使って、自分だけの選曲集を作ることができます。全曲一覧やアーティスト別、アルバム別に選択して音楽ファイルを登録します。

プレイリストに音楽を追加する

- 1 [メニュー] → 「プレイリスト」 → [OK]
- 2 [作成] → 「プレイリスト作成」 → [OK] → 「本体」 / 「メモリカード」 → [OK]
- 3 プレイリスト名を入力 → [OK] → 「YES」 → [OK]

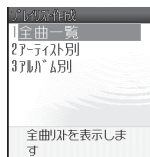

プレイリスト作成画面

- 4 「全曲一覧」 → [OK]
 - アーティスト別 / アルバム別に選択する場合は、以下の操作を行います。「アーティスト別」 / 「アルバム別」 → [OK] → アーティスト / アルバムを選択 → [OK]

- 5 音楽ファイルを選択 → [OK]
 - ファイルを複数選択する場合は、この操作を繰り返します。

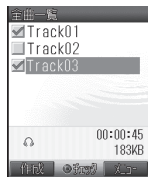

- 6 [作成] (作成)

プレイリストを再生する

- 1 [メニュー] → 「プレイリスト」 → [OK]

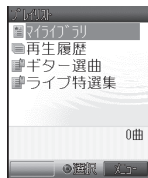

プレイリスト画面

- 2 プレイリストを選択 → [再生] (再生)

プレイリストの名前を変更する

- 1 [メニュー] → 「プレイリスト」 → [OK]
- 2 プレイリストを選択 → [作成] → 「名称編集」 → [OK]
- 3 プレイリスト名を編集 → [OK]

使いこなしチェック！



便利
プレイリストに関する機能

(▶ 7-11ページ)

S!アプリを利用する

S!アプリは、S!アプリを提供しているインターネットの情報画面からダウンロードできます。ダウンロードするには、インターネット利用時と同様の通信料がかかります。

- 詳しくは、サービスガイド(3G)をご覧ください。
- 本機では、ソフトバンク携帯電話専用のS!アプリのみご利用できます。

S!アプリをダウンロードする

- 1 ●→「S!アプリ」→●→「S!アプリライブラリ」→●

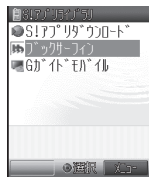

S!アプリライブラリ



- 2 「S!アプリダウンロード」→●→「YES」→●→S!アプリを選択→「ダウンロード」→●
- 3 「本体」/「メモリーカード」→●

- S!アプリのダウンロードが始まります。
- ダウンロードが完了すると確認画面が表示されます。

- 電池残量が少ないとダウンロードを正常に終了できない場合があります。
- USIMカードを差し替えると、ダウンロードしたS!アプリは利用できなくなります。

S!アプリを起動する

- 1 ●→「S!アプリ」→●→「S!アプリライブラリ」→●

- 本体とメモリーカードのライブラリ表示を切り替える場合は、 () を押します。

- 2 S!アプリを選択→●

- ネットワーク接続型S!アプリを利用するときは、接続するたびにインターネットの通信料がかかります。
- ネットワーク接続型S!アプリを利用するときに、あらかじめセキュリティ設定で「ネットワーク接続」を「全て許可」にしている場合は、確認画面が表示されずに自動的にネットワークに接続されます。

S!アプリを一時停止/再開/終了する

- 1 S!アプリの実行中→

- 2 「一時停止」/「再開」/「終了」→●

一時停止中のS!アプリを再開/終了する

1  → [S!アプリ] →  → [S!アプリライブラリ] → 

2 「再開」/「終了」 → 

使いこなしチェック!



便利

S!アプリに関する便利な機能

(▶ 7-12ページ)



設定

S!アプリ利用中の動作に関する設定

(▶ 12-26ページ)

- 効果音などの音量を変更する
- バックライトの点灯方法を設定する
- バックライトの点滅動作を設定する
- バイブレーターを設定する
- S!アプリ実行中の優先動作を設定する

その他のS!アプリに関する設定

(▶ 12-26ページ)

- 発信時やネットワーク接続時の確認画面表示を設定する
- メモリカードのS!アプリ情報を更新する
- S!アプリのライセンス情報を確認する
- S!アプリのルート証明書を確認する

メディアプレイヤーに関する便利な機能

開始画面はココ! → 全曲一覧画面 P.7-4

音楽ファイル再生画面 P.7-4

動画メニュー画面 P.7-5

動画一覧画面 P.7-5

動画ファイル再生画面 P.7-6

プレイリスト画面 P.7-7

音楽／動画再生に関する機能

再生を始める位置を指定したい

【サーチタイム】

音楽ファイル再生画面 / 動画ファイル再生画面

ファイルを再生中 / 一時停止中 →  →

「サーチタイム」 → ● → 開始したい位置(時間)を入力 → ●

再生履歴を利用したい

【再生履歴】

プレイリスト画面 / 動画メニュー画面 「再生履歴」

→ ● → ファイルを選択 → ●

音楽再生に関する機能

前回再生した音楽を再生したい

【前曲再生】

 を長く(1秒以上)押す

音楽を順不同に再生したい

【ランダム再生】

音楽ファイル再生画面 ファイルを再生中 / 一時

停止中 →  → 「プレイモード」 → ● → 「ランダム」 → ●

音楽を繰り返し再生したい

【リピート再生】

音楽ファイル再生画面 ファイルを再生中 / 一時

停止中 →  → 「プレイモード」 → ● → 「1曲リピート」 / 「全曲リピート」 → ●

音楽の音質を変更したい

【サラウンド／イコライザ／ボイスキャンセル】

音楽ファイル再生画面 ファイルを再生中 / 一時

停止中 →  → 「サラウンド」 / 「イコライザ」 / 「ボイスキャンセル」 → ● → 効果を選択または「ON」 / 「OFF」 → ●

音楽再生中にほかの操作をしたい

【バックグラウンド再生】

音楽ファイル再生画面 ファイルを再生中 / 一時

停止中 → 

動画再生に関する機能

動画の表示サイズを変更したい

【ノーマルスクリーン表示 / フルスクリーン表示】

動画ファイル再生画面 ファイルを再生中 / 一時

停止中 →  → 「ノーマルスクリーン表示」 / 「フルスクリーン表示」 → ●

音楽／動画ファイルに関する機能

音楽／動画ファイルを並び替えたい

【ソート】

■音楽ファイルを並び替える

全曲一覧画面 ファイルを選択 →  → 「ソート」

→ ● → 条件を選択 → ●

■動画ファイルを並び替える

動画一覧画面 ファイルを選択 →  → 「表示切

替」 → ● → 「ソート」 → ● → 条件を選択 → ●

音楽／動画ファイルをほかの携帯電話へ送信したい

【ファイル送信】

- ⇒「データフォルダ」⇒●⇒「着うた・メロディ」／「ミュージック」／「ムービー」⇒●⇒音楽ファイル／ムービーファイル選択⇒⇒「送信」⇒●⇒送信方法を選択⇒●●
- 赤外線送信については11-3ページを参照してください。

音楽／動画ファイルのプロパティを確認したい

【プロパティ表示】

- ファイルを選択⇒⇒「プロパティ表示」⇒●

プレイリストに関する機能

開始画面は**ココ!**⇒ P.7-4
 P.7-7

再生中の音楽をプレイリストに登録したい 【プレイリストへ追加】

ファイルを再生中／一時停止中⇒⇒「プレイリストへ追加」⇒●⇒プレイリストを選択⇒●

再生中の音楽をマイライブラリに登録したい 【マイライブラリプレイリスト登録】

ファイルを再生中／一時停止中⇒を長く(1秒以上)押す

プレイリストに音楽を追加したい 【曲追加】

プレイリストを選択⇒●⇒⇒「曲追加」⇒●⇒「全曲一覧」⇒●⇒音楽ファイルを選択⇒●⇒

- アーティスト別、アルバム別に音楽ファイルを選択する場合は、「アーティスト別」／「アルバム別」を選択し、アーティスト／アルバムを選択します。

プレイリストの再生順を変更したい 【曲順変更】

プレイリストを選択⇒●⇒ファイルを選択⇒⇒移動する場所を選択⇒●

プレイリストの音楽を削除したい 【曲削除】

プレイリストを選択⇒●⇒⇒「曲削除」⇒●⇒「1件」⇒●⇒「YES」⇒●

- 複数の音楽ファイルを削除する場合は、「複数選択」を選択して削除するファイルを選択し、を押します。
- プレイリストに登録されているファイルをすべて削除すると、プレイリストも削除されます。

プレイリストをコピーしたい 【プレイリストコピー】

プレイリストを選択⇒⇒「コピー」⇒●⇒「本体」／「メモ리카ード」⇒●

プレイリストを削除したい 【プレイリスト削除】

プレイリストを選択⇒⇒「削除」⇒●⇒「YES」⇒●

S!アプリに関する便利な機能

開始画面はココ! → **S!アプリライブラリ** P.7-8

S!アプリを待受画面に設定したい
【S!アプリ待受設定】

○ → 「S!アプリ」 → ○ → 「S!アプリ設定」 →
○ → 「待受設定」 → ○

■ S!アプリを選択する

「S!アプリ待受リスト」 → ○ → S!アプリを選択
 → ○ → 「YES」 → ○

■ S!アプリの起動開始時間を設定する

▽ → 「開始時間」 → ○ → 起動開始までの時間
を入力 → ○

- 待受アプリ設定中や着信優先動作設定（12-26ページ）の「音声着信」を「通知のみ」に設定している場合は、電話がかかってきても簡易留守録は動作しません。
- 待受アプリの種類によっては、省電力（12-4ページ）の設定時間が過ぎると、一時停止する場合があります。
- 待受アプリが実行中の場合、キラキライルミ（12-5ページ）は通話中のみ点滅します。

S!アプリを移動したい
【1件移動／複数選択／全件移動】

■ 1件移動する

S!アプリライブラリ S!アプリを選択 → ▽ →
「移動」 → ○ → 「1件」 → ○ → 「YES」 → ○

■ 複数選択して移動する

S!アプリライブラリ ▽ → 「移動」 → ○ → 「複数
選択」 → ○ → S!アプリを選択 → ○ → ▢ →
「YES」 → ○

■ 全件移動する

S!アプリライブラリ ▽ → 「移動」 → ○ → 「全件」
 → ○ → 操作用暗証番号を入力 → 「YES」 → ○

- 待受設定されているS!アプリをメモリカードに移動すると、待受設定は解除されます。
- お買い上げ時に登録されているS!アプリの種類によっては移動できない場合があります。またS!アプリによっては、メモリカードに移動できない場合があります。
- 本体とメモリカード内に同じS!アプリがある場合は、S!アプリが上書きされます。

S!アプリを削除したい
【1件削除／複数選択／全件削除】

■ 1件削除する

S!アプリライブラリ S!アプリを選択 → ▽ →
「削除」 → ○ → 「1件」 → ○ → 「YES」 → ○

■ 複数選択して削除する

S!アプリライブラリ ▽ → 「削除」 → ○ → 「複数
選択」 → ○ → S!アプリを選択 → ○ → ▢ →
「YES」 → ○

■ 全件削除する

S!アプリライブラリ ▽ → 「削除」 → ○ → 「全件」
 → ○ → 操作用暗証番号を入力 → 「YES」 → ○

- お買い上げ時に登録されているS!アプリを削除すると、オールリセットを行ってもS!アプリはお買い上げ時の状態に戻りません。

S!アプリのプロパティを確認したい
【プロパティ表示】

S!アプリライブラリ S!アプリを選択 → ▽ →
「プロパティ表示」 → ○

ツール	8-2
ツールについて	8-2
カレンダー／予定リスト	8-4
スケジュールを登録する	8-4
時間割	8-8
時間割を登録する	8-8
メモ帳	8-9
メモ帳を登録する	8-9
ボイスレコーダー	8-10
音声を録音する	8-10
アラーム	8-11
アラームを利用する	8-11
世界時計	8-12
世界時計を利用する	8-12
電卓／辞書	8-13
電卓を利用する	8-13
辞書を利用する	8-13
キッチンタイマー	8-14
時間を計測する	8-14
S!速報ニュース	8-15
サイトなどの更新情報を確認する	8-15
S!情報チャンネル	8-16
配信情報を閲覧する	8-16
電子ブック	8-17
ブックサーフィン®を利用する	8-17
バーコードリーダー	8-18
QRコード読み取り	8-18
位置メモリスト	8-19
位置メモリストに登録する	8-19
位置ナビ	8-19
くーまんの部屋	8-20
くーまんの部屋を起動する	8-20
便利な機能	8-21

ツールについて

本機では、以下の便利な機能を利用できます。

情報管理 ツール

本機で情報を
管理しましょう。



情報閲覧 ツール

本機でいろいろな
情報を確認できます。

カレンダー

カレンダーを表示して、スケジュールを登録することができます。スケジュールに登録した情報を利用して、電話の発信やメール作成をすることもできます。

予定リスト

期限の決まった予定（用件）を登録できます。期限日時にアラームで知らせたり、用件を「消化／未消化／期限切れ」に分けて確認することもできます。

時間割

時間割を作成して、科目や教室などを確認することができます。

メモ帳

文章をメモとして保存できます。登録したメモは文字入力中に呼び出して利用できます。よく使う文例や覚書などを登録しておけば便利です。

ボイスレコーダー

音声を録音して、再生できます。録音した音声をメールで送信したり、着信音に設定することもできます。

S! 速報ニュース

定期的に配信される情報コンテンツやS!ループの項目を待受ウィンドウで確認できます。

S! 情報チャンネル

配信されるさまざまな情報を自動的に受信できる情報サービスです。画面で天気をお知らせするサービス（お天気アイコン）も利用できます。

電子ブック

「ブックサーフィン®」を利用して、電子書籍、電子コミック、電子写真集などを閲覧できます。

生活サポート ツール

日々の生活を
サポートします。



その他の ツール

バーコードリーダー

カメラでQRコードを読み取り、読み取った情報を利用できます。

くーまんの部屋

「くーまん」の部屋を起動すると、くーまんを変身させたり、くーまんからメールを受信したりできます。

アラーム

指定した時間にアラームを鳴らしてお知らせします。指定曜日だけ鳴らしたり、スヌーズ設定（止めるまでアラームを繰り返し鳴らすこと）もできます。

辞書

付属のCD-ROMには、国語辞書、英和辞書、和英辞書が収録されており、メモ리카ードにインストールすると、いつでも気軽に辞書を利用できます。

世界時計

世界各国の都市の現在日時を確認できます。普段お住いの都市（国）の日時と、設定した都市の日時を待受画面に表示することもできます。

キッチンタイマー

あらかじめ指定した時間が経過したことを、アラームでお知らせします。

電卓

本機を電卓として利用できます。四則演算をはじめ、パーセント計算、メモリ計算など、便利な機能も付いています。また、通貨の換算も行えます。

位置ナビ

本機の位置情報を利用して、持ち主の居場所を確認したり、本機を紛失したときに位置を確認したりできます。

スケジュールを登録する

カレンダーを表示する

- 1 を長く(1秒以上)押す



カレンダー画面

- スケジュールが登録されている日には「■」または開始時間・用件・スタンブアイコンが表示されます。
- 前画面／次画面を切り替えるには / を押します。

- 2 で表示形式を選択

- カレンダー画面を1か月表示、詳細1か月表示、週間表示、4か月表示、全件表示に切り替えることができます。

指定した日へ移動する

- 1 カレンダー画面で →「ジャンプ」



- 2 日付を入力 →

スケジュールを登録する

- 1 カレンダー画面で登録する日を選択
→ (新規)

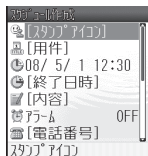

スケジュール作成画面

- 2 「用件」 → → 用件を入力 →

- 3 開始日時欄を選択 → →

「日時設定」／「終日設定」 → →

日時を入力 →

- 時刻は24時間制で入力してください。
- 「終日設定」を選択した場合は、日付のみ入力します。

- 4 「終了日時」 → → 日時を入力 →

- 時刻は24時間制で入力してください。
- 開始日時で「終日設定」を選択した場合は入力できません。

- 5 「内容」 → → 内容を入力 →

- 6 「アラーム」 → → 「ON」 →

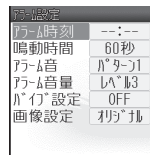

スケジュールアラーム設定画面

- 7 「アラーム時刻」 → → 日時を入力 → → (決定)

- 時刻は24時間制で入力してください。

- 8 (完了) → 「OK」 →

- 電源OFF時にアラームが起動しないことを確認する画面で「今後通知しない」を選択すると、次回から確認画面は表示されません。

アラーム通知時刻の動作

アラームは設定した鳴動時間が経過すると自動的に停止しますが、手動でも停止できます。

- 1 アラーム起動中に、いずれかのボタンを押す

- スケジュールの詳細を確認する場合は、アラーム停止後に (詳細) を押します。

スケジュールを確認する

- 1 カレンダー画面で確認する日付を選択 → ●



1日表示画面

- 2 スケジュールを選択 → ●

- 全件表示画面の場合はスケジュールを選択して●を押すと、スケジュール詳細画面が表示されます。

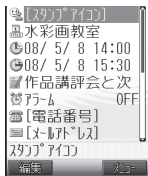

スケジュール詳細画面

スケジュールを削除する

- 1 1日表示画面で削除するスケジュールを選択

- 2 [削除] → ●

- 3 「1件」 → ● → 「YES」 → ●

- 当日分をすべて削除する場合は、以下の操作を行います。
「当日分全件」 → ● → 「YES」 → ●

前日以前のスケジュールをすべて削除する

- 1 カレンダー画面で削除するスケジュールの次の日を選択

- 2 [削除] → ● → 「過去全件」 → ●
→ 「YES」 → ●

予定を登録する

- 1 ● → 「ツール」 → ● → 「予定リスト」 → ●

- 2 [新規作成] → ●



予定作成画面

- 3 「用件」 → ● → 用件を入力 → ●

- 4 「期限日時」 → ● → 日時を入力 → ●
 - 時刻は24時間制で入力してください。

- 5 「内容」 → ● → 内容を入力 → ●

- 6 「アラーム」 → ● → 「ON」 → ●

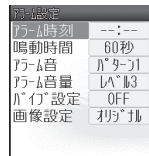

予定アラーム設定画面

7 「アラーム時刻」→**○**→日時を入力→

○→**決定**

●時刻は24時間制で入力してください。

8 **完了**→**OK**→**○**

●電源OFF時にアラームが起動しないことを確認する画面で「今後通知しない」を選択すると、次回から確認画面は表示されません。

アラーム通知時刻の動作

アラームは設定した鳴動時間が経過すると自動的に停止しますが、手動でも停止できます。

1 アラーム起動中に、いずれかのボタンを押す

●予定の詳細を確認する場合は、アラーム停止後に**詳細**を押します。

予定リストを確認する

1 **ツール**→**○**→**「予定リスト」**
→**○**

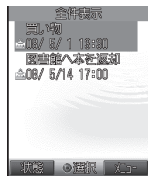

予定リスト画面

- 表示方法を切り替える場合は、以下の操作を行います。
表示切替→**○**→表示方法を選択→**○**
- 予定の状態を変更する場合は、以下の操作を行います。
予定を選択→**状態**→状態を選択→**○**

予定を削除する

1 予定リスト画面で削除する予定を選択

2 **削除**→**○**→**「1件」**→**○**→**YES**→**○**

使いこなしチェック!

便利

- カレンダーに関する機能 (▶ 8-21ページ)
- スケジュール／予定リスト登録に関する機能 (▶ 8-21ページ)
- スケジュール登録に関する機能 (▶ 8-22ページ)
- 予定リスト登録に関する機能 (▶ 8-22ページ)
- スケジュール確認／管理に関する機能 (▶ 8-22ページ)
- 予定リスト確認／管理に関する機能 (▶ 8-23ページ)

設定

- スケジュール登録に関する設定 (▶ 12-31ページ)
- アラーム音量を変更する
- パイプレーターの動作を変更する
- 設定時刻に表示する画像を設定する
- スタンプを設定する
- カテゴリを設定する
- 電話発信／メール作成／URL接続を設定する
- 関連メール登録／関連ウェブ登録／関連画像登録を設定する
- 場所を設定する
- カレンダーに関する設定 (▶ 12-32ページ)
- カレンダー起動時の表示画面を設定する
- スケジュールの文字色を変更する
- カレンダーをロックする

予定リスト登録に関する設定

(▶ 12-32ページ)

- アラーム音量を変更する
- バイブレーターの動作を変更する
- 設定時刻に表示する画像を設定する
- スタンプを設定する
- 予定の優先度を設定する
- 予定の状態を設定する

予定リストに関する設定

(▶ 12-33ページ)

- 予定リストをロックする
- 

時間割を登録する

月曜日から土曜日までの時間割を作成することができます。

1日8時限までの科目や教室、文字色などを登録することができます。

1 ●→「ツール」→●→「時間割」→●

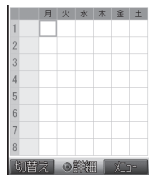

時間割画面

2 時限を選択→☑→「編集」→●

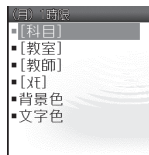

時間割編集画面

3 「科目」を選択→●→科目を入力



● 教室／教師／メモを登録する場合は、以下の操作を行います。

各項目を選択→●→項目を入力→●

● 背景色／文字色を設定する場合は、以下の操作を行います。

「背景色」／「文字色」→●→背景色／文字色を選択→●

4 ☑ (完了)

時間割を確認する

1 時間割画面で時限を選択→●

時間割を削除する

1 時間割画面で削除する時限を選択

2 ☑→「削除」→●→「1件」→●→「YES」→●

使いこなしチェック!



便利

時間割に関する機能 (▶ 8-23ページ)



設定

時間割に関する設定 (▶ 12-33ページ)

- 時間割の開始時刻／終了時刻を設定する
- 時間設定をお買い上げ時の状態に戻す

メモ帳を登録する

- 1 ● → 「ツール」 → ● → 「メモ帳」 → ●



メモ帳一覧画面

- 2 空いている項目を選択 → ●
3 内容を入力 → ●

メモの内容別にアイコンを設定する

- 1 メモ帳一覧画面でアイコンを設定するメモ帳を選択 → ☒ → 「カテゴリ設定」 → ●
2 カテゴリを選択 → ●
選択したカテゴリの内容にあったアイコンが表示されます。

メモ帳を確認する

- 1 メモ帳一覧画面で確認するメモ帳を選択 → ●

メモ帳を削除する

- 1 メモ帳一覧画面で削除するメモ帳を選択
2 ☒ → 「削除」 → ● → 「1件」 → ● → 「YES」 → ●

使いこなしチェック!



便利

メモ帳に関する機能 (▶ 8-23ページ)

ボイスレコーダー

音声を録音する

- ボイスレコーダー機能は、一般的なモラルやマナーを守ってお使いください。
- 実演および興行などには、個人として楽しむための録音自体が制限されている場合がありますので、ご注意ください。
- 録音中に着信があった場合は着信を優先するため、録音を停止し、自動保存します。録音中の着信を禁止する場合はオフラインモードに設定してください。

- 1 ●→「ツール」→●→「便利機能」→
●→「ボイスレコーダー」→●

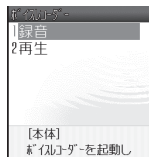

ボイスレコーダー画面

8

ツ
ー
ル

- 2 「録音」→●(2回)

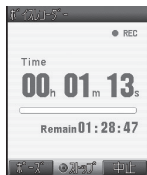

ボイスレコーダー録音画面

- ●を押すと録音が終了します。
- 録音はマイク（送話口）で行います。
- 一時停止する場合は [ポーズ] を押します。録音を再開する場合は ● を、保存する場合は [保存] を押します。
- ボイスレコーダーで録音した音声は「着うた・メロディ」フォルダに自動的に保存されます。
- 録音可能時間が10秒未満になると ● REC が点滅します。

音声を再生する

- 1 ボイスレコーダー画面で「再生」→●

- 2 「本体」/「メモリカード」→●

- 3 ファイルを選択→●

- 再生中に [音量] を押して、再生音量を調節できます。

使いこなしチェック！



ボイスレコーダーに関する機能

(▶ 8-23ページ)

アラームを利用する

アラームを設定する

- 1 → 「ツール」 → → 「アラーム」
→

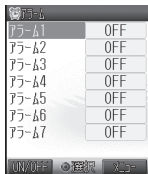

アラーム一覧画面

- 2 アラームを選択 →

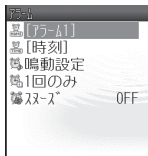

アラーム設定画面

- 3 「時刻」 → → 時刻を入力 →
● 時刻は24時間制で入力してください。

- 4 「1回のみ」 → → 起動条件を選択
→

- 「曜日指定」を選択した場合は、以下の操作を行います。
起動したい曜日を選択 → → (完了)

- 5 「スヌーズ」 → → 「ON」 → →
スヌーズ間隔を入力 →

- 6 (完了) → 「OK」 →
● 電源OFF時にアラームが起動しないことを確認する画面で「今後通知しない」を選択すると、次回から確認画面は表示されません。

アラーム設定時刻の動作

アラームは設定した鳴動時間が経過すると自動的に停止しますが、手動でも停止できます。

- 1 アラーム起動中に、いずれかのボタンを押す

スヌーズを設定しているとき

スヌーズを「ON」にすると、いったんアラームを止めても設定したスヌーズ間隔で再びアラームが鳴り、5回繰り返します。スヌーズを終了して待受画面に戻るには、以下の操作を行います。
アラーム停止 → 「スヌーズ終了」 → → 「YES」 →

アラームを解除する

- 1 アラーム一覧画面で解除するアラームを選択
2 (ON/OFF)

アラームを削除する

- 1 アラーム一覧画面で削除するアラームを選択
2 → 「リセット」 → → 「YES」 →

使いこなしチェック!



便利

アラームに関する機能 (▶ 8-24ページ)



設定

アラーム登録に関する設定 (▶ 12-35ページ)

- アラーム音量を変更する
- バイブレーターの動作を変更する
- 設定時刻に表示する画像を設定する

世界時計を利用する

本機に表示される時刻は、メイン都市の切り替えで設定した都市の時刻です。都市1/都市2に時刻を設定し、時計/カレンダー設定(2-9ページ)で「2都市-デジタル」または「2都市-アナログ」を選択した場合は、都市1と都市2の日時を待受画面に表示できます。

2都市時計を設定する

都市1/都市2を設定する

- 1 ●→「設定」→●→「一般設定」→●→「時計設定」→●→「2都市時計設定」→●

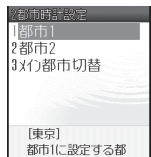

2都市時計設定画面

- 2 「都市1」/「都市2」→●→●→●で都市を選択→●

メイン都市の切り替えをする

- 1 2都市時計設定画面で「メイン都市切替」→●
- 2 「都市1」/「都市2」→●

世界時計を表示する

世界時計表示では、主要都市の日付、時刻、時差を、地図上のカーソル(黄線)を動かすことにより確認できます。2都市時計設定で設定された都市1は緑線、都市2は赤線で表示されます。

- 1 ●→「ツール」→●→「便利機能」→●→「世界時計」→●



世界時計画面

- 2 ●で都市を選択
 - サマータイムの表示を切り替える場合は、 (ON) または (OFF) を押します。

使いこなしチェック!



世界時計に関する機能 (▶ 8-24ページ)



世界時計に関する設定 (▶ 12-35ページ)

- グリニッジ標準時との時差で都市を設定する
- サマータイムを設定する

電卓を利用する

1 ●→「ツール」→●→「電卓」→●

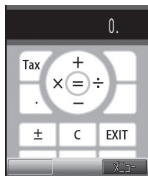

電卓画面

電卓画面での操作

数字を入力	
+	
-	
×	
÷	
=	
± (+/-切替)	
Tax (税計算)	
C (クリア)	
. (小数点)	
Exit (電卓を終了)	

- 電卓表示中に を押してできること
- 通貨換算：換算レートを入力し換算金額を表示します。
- 全クリア：入力値とメモリを消去します。
- MS：入力値をメモリに保存します。
- M+：入力値をメモリの数値に加算します。
- MR：メモリに保存された値を表示します。
- %：パーセント計算をします。
- 1/X：逆数計算をします。
- SQRT：平方根計算をします。
- 税率設定： を押した場合に行われる税計算の設定を行います。税率を入力し、●を押します。

辞書を利用する

付属のCD-ROMには、国語辞書（約4万語）、英和辞書（約4万語）、和英辞書（約3万6千語）の辞書データ（辞スパ）が収録されています。

- 辞書機能を利用する場合は、必ず付属のCD-ROMからメモリカードに辞書データをインストールしてください。詳しくは、CD-ROM内の操作手順をご覧ください。

辞スパ

国語・英和・和英辞書は©株式会社学習研究社の「辞スパ」を使用しています。

1 ●→「ツール」→●→「辞書」→●

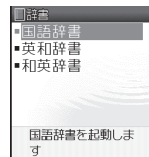

辞書選択画面

2 「国語辞書」／「英和辞書」／「和英辞書」→●

3 → キーワードを入力 → ●

4 単語を選択 → ●

使いこなしチェック！



便利

電卓に関する機能

(▶ 8-24ページ)

時間を計測する

- 1 ●→「ツール」→●→「便利機能」→
●→「キッチンタイマー」→●
- 2 アラーム起動までの時間を入力→●
- 3 ●(スタート)

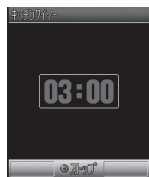







キッチンタイマー画面

- カウント中に●(ストップ)を押すと、タイマーが一時停止します。再開する場合は●(スタート)を押します。

設定時間が経過すると

アラーム音、バイブレーター、着信ランプの点滅でお知らせします。

アラームを止めるには、●、~、、、、のいずれかのボタンを押します。

- 本体を閉じているときは、を押すとアラームが停止します。

S!速報ニュース

情報サービス提供者が配信するさまざまな最新情報やS!ループの項目を、設定した時間おきに自動更新して待受ウィンドウから確認することができます。

サイトなどの更新情報を確認する

コンテンツを登録する

- 1 ●→「エンタテイメント」→●→
「S!速報ニュース」→●

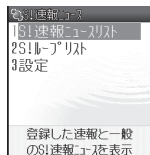

S!速報ニュース画面

- 2 「S!速報ニュースリスト」/「S!ループリスト」→●

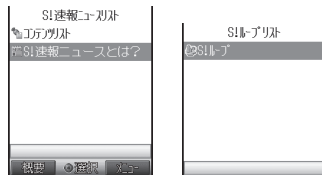

S!速報ニュースリスト画面 S!ループリスト画面

- 3 「コンテンツリスト」/「S!ループ」→
●→「YES」→●

- 4 コンテンツを選択→●
● 画面の指示に従ってコンテンツを登録してください。

更新情報を確認する

- 1 S!速報ニュースリスト画面/S!ループリスト画面でコンテンツを選択
→●
2 確認する情報を選択→●

使いこなしチェック!



便利

S!速報ニュースに関する機能

(▶ 8-25ページ)



設定

待受ウィンドウに関する設定

(▶ 12-6ページ)

- S!速報ニュースに表示する情報を選択する
- テロップの速度を設定する
- 更新情報の表示を設定する
- 新着情報の画像表示を設定する
- 登録したS!速報ニュースリスト、S!ループリストをすべて消去する

配信情報を閲覧する

サービスに登録することにより、定期的に情報が自動配信されます。情報の配信は深夜から早朝にかけて行われます。

- S!情報チャンネルによる課金は、サービスの月額使用料のみで、ダウンロード時の通信料は発生しません。

サービスの登録／解除をする

専用サイトへ接続し、配信情報の登録・解除や番組選択をします。

- インターネットに接続中は、通信料がかかります。

- 1 ●→「エンタテイメント」→●→「S!情報チャンネル」→●

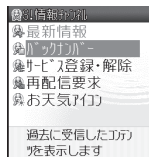

S!情報チャンネル画面

- 2 「サービス登録・解除」→●→「YES」→●

- 以降の操作は画面の指示に従ってください。

新着情報を確認する

- 1 S!情報チャンネル画面で「最新情報」→●

お知らせ発メニューから確認する

- 1 お知らせ発メニュー表示→「情報チャンネル」→●

お天気アイコンを利用する

お天気アイコンとは、現在のエリアの天気予報を待受画面にアイコンでお知らせするサービスです。表示されるアイコンは自動的に更新されます。

- お天気アイコンをご利用になるには、別途お申し込みが必要です。

天気予報を確認する

- 1 S!情報チャンネル画面で「お天気アイコン」→●



お天気アイコン画面

- 2 「天気予報」→●

- 待受ウィンドウでお天気アイコンを選択して●を押しても、天気予報を確認できます (2-10ページ)。

使いこなしチェック!

便利

S!情報チャンネルに関する便利な機能
(▶ 8-25ページ)

設定

S!情報チャンネルに関する設定
(▶ 12-36ページ)

- お天気アイコンを待受画面表示しない
- お天気アイコンの通知を設定する

ブックサーフィン®を利用する

ブックサーフィン®は電子コミック、電子写真集、電子書籍（小説など）の電子ブックを閲覧するためのビューアです。

画像を拡大／縮小したり、簡単な操作で画面をスクロールしたり、サウンドやパイプレーターなどの効果により、臨場感ある演出も可能です。

- 電子ブックを閲覧するにはコンテンツ・キーが必要な場合があります。

対応ファイル形式について

ブックサーフィン®	CCF (.CCF)
-----------	------------

- 非対応ファイルの作品タイトルは表示されません。

1 ● → 「エンタテイメント」 → ●

2 「ブックサーフィン」 → ●

- 以降の操作については、ブックサーフィン®のヘルプを参照してください。

QRコード読み取り

QRコードについて

カメラでQRコードを読み取り、QRコードデータとして保存できます。読み取った情報から、URLへの接続、メールの送信、アドレス帳の登録などを行うこともできます。



- QRコードが汚れていたり影がかかっていたりすると読み取れないことがあります。
- QRコードのサイズやバージョンによっては、情報を読み取れないことがあります。

8

ツール

QRコードを読み取る

- 1 ● → 「ツール」 → ● → 「便利機能」 → ● → 「バーコードリーダー」 → ●

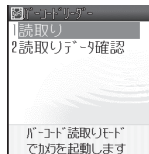

バーコードリーダー画面

- 2 「読み取り」 → ●



読み取り画面

- 3 QRコードをメインディスプレイのガイドに合わせる → ●

- ● で露出補正を行うことができます。
- 読み取ったQRコードが分割データの場合は、「YES」を選択し、読み取りを繰り返してください。すべて読み取るとQRコードデータが表示されます。

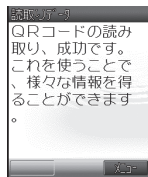

読み取り結果画面

- 4 ☑ → 「保存」 → ●

保存したデータを確認する

- 1 バーコードリーダー画面で「読み取りデータ確認」 → ●
- 2 QRコードデータを選択 → ●

使いこなしチェック!

💡 便利

QRコード読み取りに関する便利な機能
(▶ 8-26ページ)

位置メモリストに登録する

ピクチャー、アドレス帳、オーナー情報から位置情報を取得して、位置メモリストに登録できます。

- 1 ●→「ツール」→●→「便利機能」→
●→「位置メモリスト」→●



位置メモリスト画面

- 2 未登録の位置メモを選択→●

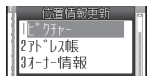

- 3 位置情報を追加→●→タイトルを入力→●

位置ナビ

他の人が今どこにいるかを検索することができます。

- 1 ●→「ツール」→●→「位置ナビ」
→●

- 以降の操作は画面の指示に従ってください。

使いこなしチェック！



便利
位置メモリストに関する便利な機能
(▶ 8-26ページ)

くーまんの部屋

くーまんの部屋を起動する

- 1 **1** ●→「エンタテインメント」→●→
「くーまんの部屋」→●
- 2 「起動する」→●→「YES」/「NO」
→●

● Language (言語選択) を「English」に設定している場合は、くーまんの部屋を起動できません。「日本語」に設定してください。

くーまんの部屋について

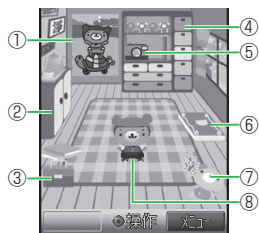

くーまんの部屋

©Dora communications

- ①ポスター
貼り替えることができます。
- ②きがえ
くーまんの着替えが入っています。
- ③たからばこ
くーまんが大事にしているものが入っています。
- ④とだな
トロフィーが飾られます。さまざまな賞があるようです。
- ⑤さつえい
くーまんの写真を撮ることができます。
- ⑥アルバム
くーまんの写真を集めたアルバムです。
- ⑦へんし〜ん!
待受くーまんがぬいぐるみをかぶって変身します。
- ⑧くーまん
自由気ままな星の輪熊のあかちゃん「くーまん」です。ふらりと旅行に行くことがあります。

くーまんと遊ぶ

くーまんが大事にしている宝箱をのぞいたり、待受くーまんに変身させたり、記念撮影したりできます。

例：待受くーまんに変身させる場合

- 1 **1** くーまんの部屋で●
くーまんの部屋が操作できるようになります。

2 **2** ☑(前へ)/☒(次へ)で「へんし〜ん!」を選択→●

3 **3** 変身用キャラクターを選択→●
● くーまんの部屋では変身前の洋服を着ています。

くーまんからのメールを確認する

はじめてくーまんの部屋を起動したあとや、くーまんが旅行に出かけているときに、メールを送ってくれることがあります。くーまんからのメールには、プレゼントが添付されていることがあります。

1 **1** くーまんの部屋で☒→「くーまんメール」→●

2 **2** メールを選択→●

使いこなしチェック!

☀️ 便利

くーまんの部屋に関する便利な機能
(▶ 8-26ページ)

⚙️ 設定

待受くーまんに関する設定
(▶ 12-36ページ)

● 待受くーまんに設定する

情報管理ツールに関する便利な機能

- 開始画面はココ! → カレンダー画面 P.8-4
- スケジュール作成画面 P.8-4
- スケジュールアラーム設定画面 P.8-4
- 1日表示画面 P.8-5
- スケジュール詳細画面 P.8-5
- 予定作成画面 P.8-5
- 予定アラーム設定画面 P.8-5
- 予定リスト画面 P.8-6

カレンダーに関する機能

カレンダーの日付の色を変更したい
【休日設定】

■日付を指定して色を変更する

カレンダー画面 日付を選択 → → 「休日設定」
→ → 「当日」 → → 色 / 「解除」 →

■曜日ごとに色を変更する

カレンダー画面 → 「休日設定」 → → 「曜日指定」 → → 曜日を選択 → → 色を選択
→

スケジュール／予定リスト登録に関する機能

アラーム音を設定したい

【アラーム音】

スケジュールアラーム設定画面 / 予定アラーム設定画面
「アラーム音」 →

■本体にあらかじめ登録されている音をアラーム音に設定する

「固定パターン」 / 「固定メロディ」 → → ア
ラーム音を選択 → → (2回) → 「OK」 →

■データフォルダ／メモ리카ードのファイルをアラーム音に設定する

「本体」 / 「メモ리카ード」 → → ファイルを
選択 → (2回) → (2回) → 「OK」 →

■時刻読上げをアラーム音に設定する

「時刻読上げ」 → → (2回) → 「OK」 →

アラームの鳴動時間を設定したい

【鳴動時間】

スケジュールアラーム設定画面 / 予定アラーム設定画面
「鳴動時間」 → → 鳴動時間を入力 →
 (2回) → 「OK」 →

指定した時刻に当日／翌日のスケジュール／予定を表示させたい

【お知らせ君】

カレンダー画面 / 予定リスト画面 → 「設定」 →
 → 「お知らせ君」 → → 「ON」 → →
「時刻」 → → 時刻を入力 → →
●時刻は24時間制で入力してください。

■表示内容を設定する

「当日の予定」 → → 「当日の予定」 / 「翌日
の予定」 → →

■本体にあらかじめ登録されている音をアラーム音に設定する

「アラーム設定」 → → 「アラーム音」 →
 → 「固定パターン」 / 「固定メロディ」 →
 → アラーム音を選択 → → (2回)

■データフォルダ／メモ리카ードのファイルをアラーム音に設定する

「アラーム設定」 → → 「アラーム音」 →
→ 「本体」 / 「メモ리카ード」 → → ファイル
を選択 → (2回) → (2回)

■アラーム音量を設定する

「アラーム設定」 → → 「アラーム音量」 →
 → 音量を調節 → → (2回)

■バイブレーターを設定する

「アラーム設定」 → → 「バイブ設定」 →
→ パターンを選択 → → (2回)

■鳴動時間を設定する

「アラーム設定」→●→「鳴動時間」→●→
鳴動時間を入力→●→ (2回)

■起動回数を設定する

「1回のみ」→●→起動回数を選択→●→

特定のスケジュール／予定を見えなくしたい

【非表示】

スケジュール作成画面／予定作成画面「オプション」→●→「表示／非表示」→●→「表示しない」→●

8

スケジュール登録に関する機能

同じスケジュールを繰り返し登録したい
【繰り返し設定】

スケジュール作成画面「オプション」→●→「繰り返し」→●→「毎日」／「毎週」／「毎月」／「毎年」／「月末」→●→繰り返し期間を入力→●



- 開始日時に月末の日付を設定していないと、「月末」を選択することはできません。
- 繰り返し回数を無制限にする場合は、「00」を入力します。

- 30日または31日に「毎月」を設定し、翌月に30日または31日がない場合は、翌々月の30日または31日に設定されます。

- 繰り返しが設定されているスケジュールを1件削除しようとする時、そのスケジュールを繰り返しから外すか確認する画面が表示されます。「外す」を選択すると、そのスケジュールのみ繰り返しから外すことができます。



- スケジュールデータを送信し (2-33ページ)、ほかの端末で受信した場合、繰り返しから外した日付が反映されない可能性があります。

スケジュールの登録内容を変更したい
【スケジュール編集】

1日表示画面 スケジュールを選択→→「編集」→●→項目を選択→●→項目を編集→●→→「上書き保存」／「新規保存」→●

予定リスト登録に関する機能

予定リストの登録内容を変更したい
【予定リスト編集】

予定リスト画面 予定を選択→→「編集」→●→項目を選択→●→項目を編集→●→→「上書き保存」／「新規保存」→●

スケジュール確認／管理に関する機能

スケジュールに登録している情報を利用したい

【発信／メール作成／URL接続】

- 登録した電話番号に電話をかける／メールを送信する

スケジュール詳細画面 電話番号を選択→●(2回)→「発信」／「メール作成」→●

- 「発信」を選択した場合は、以下の操作を行います。

→「音声発信」／「TVコール」→●

- 登録したEメールアドレスにメールを送信する

スケジュール詳細画面 Eメールアドレスを選択→●(2回)

- 登録したURLに接続する

スケジュール詳細画面 URLを選択→●(2回)→「YES」→●

スケジュールに登録している関連情報を利用したい

【関連メールあり／関連ウェブあり／関連画像あり】

スケジュール詳細画面 「関連メールあり」／「関連ウェブあり」／「関連画像あり」→●

内容に登録している情報を利用したい
【発信／メール作成／アドレス帳登録／URL接続】

スケジュール詳細画面 「内容」の項目を選択→
●→情報を選択→●→「発信」／「メール作成」／「アドレス帳登録」／「接続する」→●

スケジュールを複数選択して削除したい
【複数選択】

カレンダー画面 画 → 全件表示に切り替え→
▽→「削除」→●→「複数選択」→●→スケジュールを選択→●→☑→「YES」→●

スケジュールをすべて削除したい
【全件削除】

カレンダー画面 ▽→「削除」→●→「全件」→
●→操作用暗証番号を入力→「YES」→●

予定リスト確認／管理に関する機能

予定に登録している情報を利用したい
【発信／メール作成／アドレス帳登録／URL接続】

予定リスト画面 予定を選択→●→「内容」の項目を選択→●→情報を選択→●→「発信」／「メール作成」／「アドレス帳登録」／「接続する」→●

予定を複数選択して削除したい
【複数選択】

予定リスト画面 ▽→「削除」→●→「複数選択」→●→予定を選択→●→☑→「YES」→●

予定をすべて削除したい
【全件削除】

予定リスト画面 ▽→「削除」→●→「全件」→
●→操作用暗証番号を入力→「YES」→●
●「表示切替」の設定を「全件表示」以外にしている場合は、全件削除できません。

時間割に関する機能

開始画面はココ! → 時間割画面 P.8-9

時間割をコピーしたい
【時間割コピー】

時間割画面 時限を選択→▽→「コピー」→
●→コピー先の時限を選択→●→☑
●複数箇所にコピーする場合は、コピー先の時限を選択→●を繰り返します。

時間割をすべて削除したい
【全件削除】

時間割画面 ▽→「削除」→●→「全件」→
●→操作用暗証番号を入力→「YES」→●

メモ帳に関する機能

開始画面はココ! → メモ帳一覧画面 P.8-9

メモ帳を編集したい
【メモ帳編集】

メモ帳一覧画面 登録したメモを選択→☑→
メモ帳を編集→●→「YES」→●

メモ帳をすべて削除したい
【全件削除】

メモ帳一覧画面 ▽→「削除」→●→「全件」→
●→操作用暗証番号を入力→「YES」→●

ボイスレコーダーに関する機能

開始画面はココ! → ボイスレコーダー画面 P.8-10

録音した音声の保存先を変更したい
【保存先設定】

ボイスレコーダー画面 「録音」→●→▽→「保存先設定」→●→「本体」／「メモリーカード」→●
●メモリーカードが挿入されていない場合は設定できません。

アラームに関する機能

開始画面はココ! → **アラーム一覧画面** P.8-11
アラーム設定画面 P.8-11

アラーム名を変更したい

【アラーム名】

アラーム設定画面 アラーム名を選択 → ● → アラーム名を入力 → ● → → 「OK」 → ●

アラーム音を変更したい

【アラーム音】

アラーム設定画面 「鳴動設定」 → ● → 「アラーム音」 → ●

■ 本体にあらかじめ用意されている音をアラーム音に設定する

「固定パターン」／「固定メロディ」 → ● → アラーム音を選択 → ● → (2回) → 「OK」 → ●

■ データフォルダ／メモリカードのファイルをアラーム音に設定する

「本体」／「メモリカード」 → ● → ファイルを選択 → ● (2回) → (2回) → 「OK」 → ●

■ 時刻読上げをアラーム音に設定する

「時刻読上げ」 → ● → (2回) → 「OK」 → ●

アラームの鳴動時間を変更したい

【鳴動時間】

アラーム設定画面 「鳴動設定」 → ● → 「鳴動時間」 → ● → 鳴動時間を入力 → ● → (2回) → 「OK」 → ●

アラームを編集したい

【アラーム編集】

アラーム一覧画面 アラームを選択 → ● → 項目を選択 → ● → 項目を編集 → ● → → 「OK」 → ●

アラームをすべて削除したい

【全件削除】

アラーム一覧画面 → 「全リセット」 → ● → 操作暗証番号を入力 → 「YES」 → ●

世界時計に関する機能

開始画面はココ! → **2都市時計設定画面** P.8-12

都市名を編集したい

【都市名編集】

2都市時計設定画面 「都市1」／「都市2」 → ● → で名称を編集する都市を選択 → → 「都市名編集」 → ● → 都市名を入力 → ●

電卓に関する機能

開始画面はココ! → **電卓画面** P.8-13

通貨を換算したい

【通貨換算】

電卓画面 → 「通貨換算」 → ● → 「換算レート」 → ● → 「メイン通貨」／「サブ通貨」 → ● → レートを入力 → ● → (3回) → 金額を入力 → → 「通貨換算」 → ● → 「メイン通貨に換算」／「サブ通貨に換算」 → ●

S!速報ニュースに関する機能

開始画面はココ! → S!速報ニュース画面 P.8-15

S!速報ニュースリスト画面 P.8-15

S!ループリスト画面 P.8-15

リストを自動更新したい

【自動更新設定】

S!速報ニュース画面「設定」→ ● → 「自動更新設定」→ ● → 「速報」/「一般」/「S!ループ」→ ●

■「速報」の自動更新を設定する

自動更新する間隔を選択 → ● → ● → ● → 「YES」→ ●

■一般/S!ループの自動更新を設定する

「自動更新あり」→ ● → ● → ● → 「YES」→ ●

- 夜間から早朝の間は、S!速報ニュースの速報、S!ループリストの自動更新は行われません。
- 圏外または電波状況の悪い場所では自動更新されない場合があります。
- 何らかの事情で自動更新が停止している場合、手動で更新(2-10ページ)を行うと、自動更新が再開されます。

登録したコンテンツ/項目を削除したい
【1件削除/全件削除】

■1件削除する

S!速報ニュースリスト画面/S!ループリスト画面
▽ → 「削除」→ ● → 「1件」→ ● → 「YES」→ ●

■全件削除する

S!速報ニュースリスト画面/S!ループリスト画面
▽ → 「削除」→ ● → 「全件」→ ● → 操作作用暗証番号を入力 → 「YES」→ ●

S!情報チャンネルに関する便利な機能

開始画面はココ! → S!情報チャンネル画面 P.8-16

お天気アイコン画面 P.8-16

受信できなかった情報を再度受信したい

【再配信要求】

S!情報チャンネル画面「再配信要求」→ ● → 「YES」→ ●

再配信ページへ接続します。

- 配信日当日の最新情報のみダウンロードできます。情報の配信がない日は、ダウンロードできません。

■お知らせ発メニューから再配信要求をする

お知らせ発メニュー表示 → 情報チャンネル情報 → ● → 「YES」→ ●

過去に配信された情報を確認したい

【バックナンバー】

情報チャンネル画面「バックナンバー」→ ● → 情報を選択 → ●

天気予報を手動で更新したい

【天気予報更新】

お天気アイコン画面「手動更新」→ ● → 「YES」→ ●

QRコード読み取りに関する便利な機能

開始画面はココ! → 読み取り結果画面 P.8-18

読み取り結果を利用したい

【発信／メール送信／アドレス帳登録／URL接続】

読み取り結果画面 情報を選択 → ● → 「発信」／「メール送信」／「アドレス帳登録」 → ●

- 読み取り結果がURLの場合は、URLを選択したあと「YES」を選択します。

読み取り結果をメール本文に貼付したい

【メールへ挿入】

読み取り結果画面 ☰ → 「メールへ挿入」 → ●

位置情報を利用したい

【位置メモ登録】

読み取り結果画面 ☰ → 「位置メモ登録」 → ●

位置メモリストに関する便利な機能

開始画面はココ! → 位置メモリスト画面 P.8-19

位置情報を利用したい

【地図表示／位置情報メール／アドレス帳登録／位置情報更新／削除／タイトル編集】

位置メモリスト画面 → ☰ → 「地図表示」／「位置情報メール」／「アドレス帳登録」／「位置情報更新」／「削除」／「タイトル編集」 → ●

くーまんの部屋に関する便利な機能

開始画面はココ! → くーまんの部屋 P.8-20

くーまんの部屋でできることを知りたい

【ヘルプ】

くーまんの部屋 ☰ → 「ヘルプ」 → ●

S!タウン/S!ループ	9-2
楽しいインターネットサービスを利用する	9-2
S!ともだち状況	9-3
S!ともだち状況について	9-3
S!ともだち状況を利用する	9-4
S!一斉トーク	9-6
S!一斉トークについて	9-6
S!一斉トークを利用する	9-7
便利な機能	9-9

楽しいインターネットサービスを利用する

S!タウンを利用する

S!タウンは、オンライン・コミュニケーション・アプリです。

自分の分身となるキャラクターを選んで3D空間の「街」を歩き、街中で起こるさまざまなイベントを楽しみながら、気の合う仲間とコミュニケーションができます。

- S!タウンをはじめて利用する場合は、必ず利用規約に同意いただいたうえで、ユーザ登録（無料）およびプロフィール登録をする必要があります。
- S!タウンの利用には、パケット通信料が発生します。パケット通信料が高額となる場合がありますのでご注意ください。
- ウェブ利用制限を申し込まれた場合はS!タウンを利用できません。

1 ●→「コミュニケーション」→●

2 「S!タウン」→●

- S!タウンの登録解除は、Yahoo!ケータイのマイメニューから「S!タウン」を選んで操作できます。
- S!タウン起動時にバージョンアップ通知が表示される場合があります。画面の指示に従ってバージョンアップして、引き続きS!タウンを利用してください。

● ライブラリについて

S!タウンを拡張するS!アプリをダウンロードした場合は、自動的にライブラリに保存されます。ライブラリ内のS!アプリを確認するときは、以下の操作を行います。

●→「コミュニケーション」→●→
「S!タウン」→（ライブラリ）

S!ループを利用する

S!ループはコミュニケーションサービスです。

1 ●→「コミュニケーション」→●

2 「S!ループ」→●→「YES」→●

S!ともだち状況について

S!ともだち状況とは、S!ともだち状況メンバーリストに登録した相手お互いに、今の気分や電話、メール、S!一斉トークに回答できるかどうかなど、現在の状況を確認し合える機能です。

S!ともだち状況メンバーリストに登録した相手を待受ウィンドウに登録すると、待受画面から簡単な操作でメンバーの状況を確認することができます。

● S!ともだち状況のご利用には、お申し込みが必要です。また、月額料金がかかります。

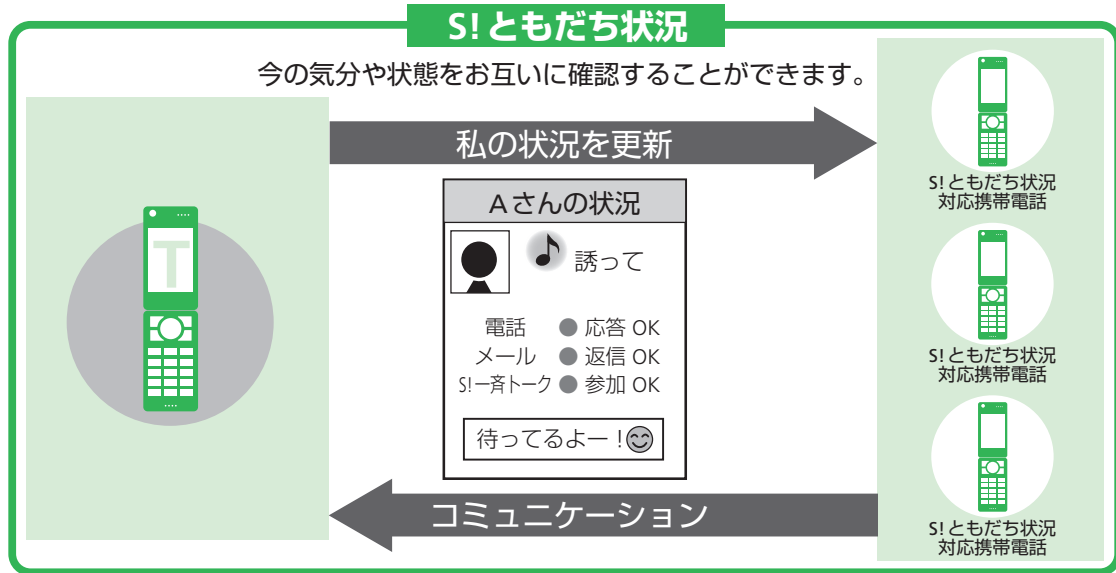

● IPサービス設定を「OFF」に設定している場合は、S!ともだち状況を操作することができません。

S!ともだち状況を利用する

自分の状態などを設定する（私の状況）

1 [X] を長く（1秒以上）押す

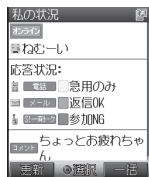

私の状況画面

2 「オンライン」/「オフライン」→●→「オンライン」→●→「YES」→●

- オフラインに切り替える場合は、以下の操作を行います。
「オフライン」→●→[更新]

3 状態（「ごきげん」など）を選択→

- 項目を選択→●

4 応答状況を選択→●→項目を選択

→●

- 応答状況を一括で変更する場合は、以下の操作を行います。

[Y]（一括）→項目を選択→●→設定内容を確認→●

- 「ユーザ設定」を選択した場合は、以下の操作で各項目の設定を自由に組み合わせ、オリジナルの一括設定を登録できます。

[Y]（一括）→「ユーザ設定」→●→

[E]（編集）→各項目を設定→[保存]（保存）→●

5 コメント欄を選択→●→コメントを入力→●

6 [更新]（更新）

- オフラインに切り替えると、自分と相手の現在の状態をお互いに確認できなくなります。また、S!ともだち状況メンバーリストの作成やS!一斉トーク発信などの操作もできなくなります。

アドレス帳または電話番号からメンバーを登録する

S!ともだち状況メンバーリストへ相手を登録すると、相手に登録要求通知が送信されます。

- S!ともだち状況メンバーリストに登録できるのは、S!ともだち状況対応のソフトバンク携帯電話のみです。
- S!ともだち状況メンバーリストを作成するには、私の状況を「オンライン」にしてください。
- 相手から登録許可の状況通知を受信すると、お互いにメンバーの状況を確認できるようになります。

1 ●→「コミュニケーション」→●→「S!ともだち状況」→●

2 [追加]（追加）→「アドレス帳検索」/「直接入力」→●

- 「アドレス帳検索」で検索できるアドレス帳は、本体に登録されているアドレス帳のみです。

3 メンバーを選択または電話番号を入力→●

- グループを指定する場合は、以下の操作を行います。
[Gr] →●→グループを選択→●

4 [登録]（登録）→「YES」→●

相手に登録要求通知が送信され、S!ともだち状況メンバーリスト画面に「待機中」と表示されます。

- S!ともだち状況メンバーリストにすでに30件登録されている相手に対して登録要求を行った場合、自動的に登録不可通知が送信されます。

相手から登録要求を受けて登録する

相手からS!ともだち状況メンバーリストの登録要求があると、登録要求の状況通知を受信します。登録を許可すると、相手はS!ともだち状況メンバーリストに登録され、お互いの状況を確認できるようになります。

1 お知らせ発メニュー表示→「状況通知」→●

2 登録要求通知を選択→●→「YES」→●

- 「NO」を選択すると、相手に登録不可通知を返信し、相手はS!ともだち状況メンバーリストに登録されません。
- 「NO」を選択し、登録不可通知を返信した場合は、通知の相手に対して24時間S!ともだち状況メンバーリストへの登録要求ができなくなります。
- 「NO」を選択し、登録不可通知を返信したとき、相手が24時間以上、圏外またはオフラインで登録不可通知を受信できなかった場合は、相手がオンラインになると、再度登録要求を受信します。

S!ともだち状況を確認する

1 ●→「コミュニケーション」→●→「S!ともだち状況」→●



S!ともだち状況メンバーリスト画面

2 ●でグループを選択

3 ●でメンバーを選択→●



S!ともだち状況詳細画面

使いこなしチェック!

便利

S!ともだち状況に関する機能

(▶ 9-9ページ)

設定

S!ともだち状況に関する設定

(▶ 12-37ページ)

- 私の状況の状態設定を編集する
- メンバーを待受ウィンドウに登録する
- アドレス帳未登録者からの登録要求通知を無視する
- すべての登録要求通知を無視する

S!ともだち状況/S!一斉トークに関する設定

(▶ 12-37ページ)

- S!ともだち状況/S!一斉トークを利用できないようにする

S!一斉トークについて

S!一斉トーク対応のソフトバンク携帯電話どうして、複数の人（自分を含めて最大11人まで）と同時に通話できます。

ボタンを押している間に発言することができ、発言中、ほかのメンバーは聞くだけになります。また、S!一斉トークに参加中のメンバーや発言中のメンバーは画面で確認することができます。

- S!一斉トークのご利用には、S!ともだち状況へのお申し込みが必要です。また、別途通信料がかかります。

S!一斉トーク

S!一斉トーク対応のソフトバンク携帯電話どうして、同時に複数の人に声の伝言が送れます。

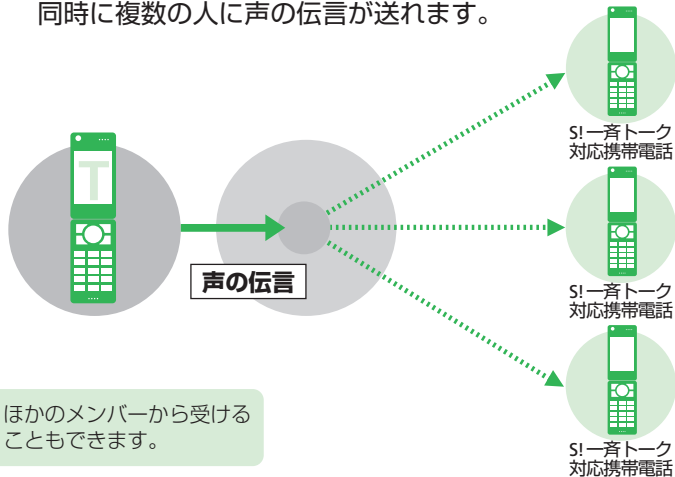

- IPサービス設定を「OFF」に設定している場合は、S!一斉トークを操作することができません。
- S!ともだち状況接続状況が「オフライン」のときは、S!一斉トークの発着信ができません。「オンライン」に切り替えてください(9-4ページ)。
- 音声通話中、TVコール中はS!一斉トークの発着信はできません。また、すでにS!一斉トーク中の場合、新たにS!一斉トークの着信はできません。

S!一斉トークを利用する

メンバーを登録する

個人を登録する

- 1 **☉**→「コミュニケーション」→**☉**→**☉**→「S!一斉トーク」→**☉**
 - 初回起動時のみ確認画面が表示されません。
- 2 **☑**→「メンバー登録」→**☉**
 - S!一斉トークリストに1人も登録されていない場合は、**☑**（登録）を押します。



メンバー登録選択画面

- 3 「個人」→**☉**→「アドレス帳検索」／「ともだち状況」／「直接入力」→**☉**
 - 「アドレス帳検索」で検索できるアドレス帳は、本体に登録されているアドレス帳のみです。
- 4 メンバーを選択または電話番号を入力→**☉**

グループを作成する

グループを作成して複数のメンバーを登録しておく、同時に複数のメンバーにS!一斉トークを発信することができます。

- 1 メンバー登録選択画面で「グループ」→**☉**→「新規作成」→**☉**
- 2 「未登録」→**☉**→「アドレス帳検索」／「ともだち状況」／「直接入力」→**☉**
 - 「アドレス帳検索」で検索できるアドレス帳は、本体に登録されているアドレス帳のみです。
- 3 メンバーを選択または電話番号を入力→**☉**
 - 続けてメンバーを登録する場合は、**2**、**3**を繰り返します。
 - 電話番号を変更したい場合は、メンバーを選択して**☉**を2回押し、電話番号を入力してください。

- 4 **☑**（登録）→グループ名を入力→**☉**

S!ともだち状況メンバーリストのグループを登録する

- 1 メンバー登録選択画面で「グループ」→**☉**→「ともだち状況」→**☉**
- 2 グループを選択→**☉**

S!一斉トークを行う

- 1 電話番号を入力し、**☑**を長く（1秒以上）押す
 - S!一斉トークリストから発信する場合は、以下の操作を行います。**☉**→「コミュニケーション」→**☉**→「S!一斉トーク」→**☉**→個人またはグループを選択→**☑**（発信）／**☑**
- 2 **☑**を押したまま発音する
 - 「☑自分」が表示されると発音することができます。
 - S!一斉トークの接続直後は、発信者に発言権が付与されます。まずは発信者から発言を開始してください。
 - 「☑自分」が表示されてから30秒が経過すると、発言権がなくなります。
 - ほかのメンバーの発言中は、発言できません。





- 3 退出するには、**POWER**→「YES」→**☉**
 - S!一斉トーク中に参加者が自分だけになった場合は、自動的にS!一斉トークが終了します。

S!一斉トーク着信を受ける

1 S!一斉トークがかかってきたら、

●(応答)を押す

S!一斉トークに接続されます。

- 着信を拒否する場合は、 (拒否)を押します。
- を押しても応答できます。

S!一斉トーク中の操作

ほかのメンバーを呼び出す

1 S!一斉トーク中に→「追加」→●

2 「メンバーリスト」→●→メンバーを選択→●

- S!ともだち状況メンバーリストから呼び出す場合は、以下の操作を行います。
「ともだち状況」→●→相手を選択→●
- アドレス帳から呼び出す場合は、以下の操作を行います。
「アドレス帳」→●→相手を選択→●→電話番号を選択→●
- 電話番号を直接入力する場合は、以下の操作を行います。
「直接入力」→●→電話番号を入力→●

受話音量を調節する

1 通話中→●

相手の声の出力先を切り替える

1 通話中→ ( / )

使いこなしチェック!

 便利

S!一斉トークに関する機能

(▶ 9-10ページ)

 設定

S!ともだち状況/S!一斉トークに関する設定
(▶ 12-37ページ)

- S!ともだち状況/S!一斉トークを利用できないようにする

コミュニケーションに関する便利な機能

S!ともだち状況に関する機能

開始画面は **ココ!** → S!ともだち状況メンバーリスト画面 P.9-5
 → S!ともだち状況詳細画面 P.9-5

メンバーを追加登録したい

【メンバー追加】

S!ともだち状況メンバーリスト画面 私の状況以外
 を選択 → ☑ → 「メンバー追加」 → ●

メンバーの登録を解除したい

【登録解除要求】

S!ともだち状況メンバーリスト画面 グループを選
 択

■1件削除する

メンバーを選択 → ☑ → 「登録解除要求」 →
 ● → 「1件」 → ● → 「YES」 → ●

■複数選択して削除する

私の状況以外を選択 → ☑ → 「登録解除要求」
 → ● → 「複数選択」 → ● → メンバーを選択
 → ● → ☑ → 「YES」 → ●

■全件削除する

私の状況以外を選択 → ☑ → 「登録解除要求」
 → ● → 「全件」 → ● → 操作暗証番号を入
 力 → 「YES」 → ●

●S!ともだち状況メンバーリストからメン
 バーを削除した場合は、削除した相手へ
 の登録要求通知の送信や、相手からの登
 録要求通知の受信が24時間できなくなり
 ます。

メンバーをほかのグループへ移動したい

【グループ変更】

S!ともだち状況メンバーリスト画面 グループを選択

■1件変更する

メンバーを選択 → ☑ → 「グループ変更」 →
 ● → 「1件」 → ● → グループを選択 → ●

■複数選択して変更する

私の状況以外を選択 → ☑ → 「グループ変更」
 → ● → 「複数選択」 → ● → メンバーを選択
 → ● → ☑ → グループを選択 → ●

■全件変更する

私の状況以外を選択 → ☑ → 「グループ変更」
 → ● → 「全件」 → ● → グループを選択 → ●

グループ名を変更したい

【グループ名変更】

S!ともだち状況メンバーリスト画面 グループを選
 択 → ☑ → 「グループ名変更」 → ● → グル
 ープ名を編集 → ●

S!ともだち状況を手動で更新したい

【最新情報更新】

S!ともだち状況メンバーリスト画面 ☑ → 「設定」
 → ● → 「最新情報更新」 → ●

状況通知を確認したい

【通知確認】

S!ともだち状況メンバーリスト画面 ☑ → 「通知確
 認」 → ●

メンバーの状況に応じて発信操作を行いた
 い

【発信/メール送信】

■音声電話/TVコールをかける

S!ともだち状況詳細画面 電話の応答状況を選択
 → ● → ☑ → 「音声発信」/「TVコール」 → ●

■メールを送信する

S!ともだち状況詳細画面 メールの応答状況を選
 択 → ● → メールを作成する → ☑
 ●メールの作成については4-4、4-6ページ
 を参照してください。

■S!一斉トークを発信する

S!ともだち状況詳細画面 S!一斉トークの応答状
 況を選択 → ●

S!一斉トークに関する機能

S!一斉トークリストを編集したい

【グループ編集】

①⇒「コミュニケーション」⇒②⇒「S!一斉トーク」⇒③⇒S!一斉トークリストのグループを選択⇒▽⇒「グループ編集」⇒④

■グループ名を編集する

「グループ名変更」⇒⑤⇒グループ名を編集⇒⑥

■メンバーを追加する

「メンバー変更」⇒⑦⇒「未登録」⇒⑧⇒「アドレス帳検索」／「ともだち状況」／「直接入力」⇒⑨⇒メンバーを選択または電話番号を入力⇒⑩⇒☑

■メンバーの電話番号を変更する

「メンバー変更」⇒⑪⇒メンバーを選択⇒⑫(2回)⇒電話番号を入力⇒⑬⇒☑

■メンバーを1件削除する

「メンバー変更」⇒⑭⇒メンバーを選択⇒▽⇒「1件削除」⇒⑮⇒「YES」⇒⑯⇒☑

■メンバーを全件削除する

「メンバー変更」⇒⑰⇒▽⇒「全件削除」⇒⑱⇒操作作用暗証番号を入力⇒「YES」⇒⑲

S!一斉トークリストのグループ／個人を削除したい

【1件削除／複数選択／全件削除】

①⇒「コミュニケーション」⇒②⇒「S!一斉トーク」⇒③

■1件削除する

メンバーまたはグループを選択⇒▽⇒「削除」⇒④⇒「1件」⇒⑤⇒「YES」⇒⑥

■複数選択して削除する

▽⇒「削除」⇒⑦⇒「複数選択」⇒⑧⇒メンバーやグループを選択⇒⑨⇒☑⇒「YES」⇒⑩

■全件削除する

▽⇒「削除」⇒⑪⇒「全件」⇒⑫⇒操作作用暗証番号を入力⇒「YES」⇒⑬

操作暗証番号変更	10-2
操作暗証番号を変更する.....	10-2
使用禁止／制限	10-3
本機の操作を禁止／制限する.....	10-3
本機の情報を守る.....	10-4
顔認証	10-5
顔認証を利用する.....	10-5
便利な機能	10-7

操作作用暗証番号を変更する

- 操作作用暗証番号は忘れないように、別にメモなどに取り、他人に知られないように保管してください。

- 1 ●→「設定」→●→「セキュリティ設定」→●→「暗証番号変更」→●

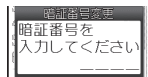

- 2 現在の操作作用暗証番号を入力

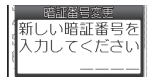

- 3 新しい操作作用暗証番号を入力

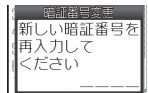

- 4 確認のためにもう一度新しい操作作用暗証番号を入力

本機の操作を禁止／制限する

PIN設定を有効にする

USIMカードを取り付けた状態で本機の電源を入れたときに、PINの入力による照合を行うよう設定できます。

- 1 ●→「設定」→●→「セキュリティ設定」→●

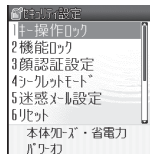

セキュリティ設定画面

- 2 「PIN設定」→●→「ON/OFF」→●
→「ON」→●
- 3 PINを入力→●

本機の使用を禁止する

操作暗証番号を入力しない限り、ボタン操作を行えないように設定できます。

- 1 セキュリティ設定画面で「キー操作ロック」→●→操作暗証番号を入力

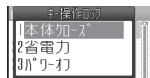

- 2 設定する項目を選択→●→「ON」



- 設定できる内容は以下のとおりです。
本体クローズ：本体を閉じたときにロックをかける
省電力：省電力のためメインディスプレイの表示が消えたときにロックをかける
パワーオフ：電源を入れるたびにロックをかける

- 解除するには、操作暗証番号を入力し、ロックを一時解除してからキー操作ロックの設定を「OFF」にしてください。
- 「本体クローズ」では、待受画面表示中に本体を閉じたときロックがかかります。また、「省電力」では、待受画面表示中にディスプレイ省電力設定で設定されている時間が経過し、メインディスプレイの表示が消えたときロックがかかります。
- キー操作ロック中は、イヤホンマイクからワンタッチで電話をかけることはできません。

誤動作防止を設定する

すべてのボタン操作を無効にすることで、カバンやポケットの中での誤動作を防ぎます。

- 1 ●を長く(1秒以上)押す

- 誤動作防止を解除する場合は、誤動作防止設定中に●を長く(1秒以上)押しします。

- 赤外線通信起動中は、誤動作防止を設定することができません。
- 誤動作防止設定中は、お知らせ発メニューは表示されません。

安心遠隔ロックを利用する

安心遠隔ロックサービスを利用することで、本機を紛失したときなど、パソコンや携帯電話からの遠隔操作により、本機の操作をロックすることができます。

ロックを設定すると、電源のON以外のボタン操作ができなくなります。

「安心遠隔ロック」の詳細とご利用規約につきましては、弊社ホームページ (<http://www.softbank.jp>) もしくは携帯電話よりMy SoftBankへアクセスし、ご覧ください。

携帯電話からMy SoftBankにアクセスする

- 1 ☑→「メニューリスト」→●→「My SoftBank」→●

本機の情報を守る

アドレス帳などの使用を禁止する

操作暗証番号を入力しない限り、アドレス帳、カレンダー、予定リスト機能の使用や、通話やメール送受信の履歴を表示できないように設定できます。

- 1 セキュリティ設定画面で「機能ロック」→●→操作暗証番号を入力

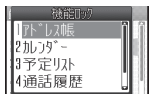

- 2 機能を選択→●→「ロックする」



- アドレス帳を選択した場合は、「禁止する」を選択します。

シークレットデータを表示する

シークレットメモリ (2-19ページ) として登録したアドレス帳を表示できます。

- 1 セキュリティ設定画面で「シークレットモード」→●→操作暗証番号を入力

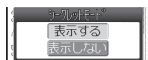

- 2 「表示する」→●

- 電源を切ると、シークレットモードは「表示しない」になります。

使いこなしチェック!



便利

使用禁止／制限に関する機能

(▶ 10-7ページ)

顔認証を利用する

キー操作ロックを解除するときに、あらかじめ登録しておいた自分の顔画像を本人確認の認証用に利用できます。

- 顔認証の登録や設定操作などには、操作暗証番号を使用します。よりセキュリティを向上させるため、操作暗証番号も合わせて変更することをおすすめします（10-2ページ）。

顔認証画像を登録する

- 1 ●→「設定」→●→「セキュリティ設定」→●
 - 2 「顔認証設定」→●→操作暗証番号を入力
- 
- 顔認証設定画面
- 3 「ユーザ登録」→●
 - 4 ユーザを選択→●→未登録の項目を選択→●→顔をメインディスプレイに表示→●

- 顔画像の撮影時は目、口、鼻、眉などの顔の特徴がはっきりと見えるようにしてください。目などに髪がかかっていたり、帽子をかぶっているときは正しく登録できない場合があります。また、暗い場所や光が強く当たる場所では正しく登録できない場合があります。
- 顔全体が画面内に入るようにしてください。顔の一部が画面内に入っていないと、登録できない場合があります。
- 1人あたり最低3枚は顔画像を登録してください。1枚、2枚の登録の場合、顔認証精度が下がります。
- 登録する顔画像はできるだけ異なる照明条件下で登録するようにしてください。
- 普段（認証時に）めがねをかけられている方は、めがねをかけたまま登録してください。めがねをかけたり、外していたりされる方は、めがねをかけた顔画像と外した顔画像を登録してください。

顔認証を利用できるようにする

- 1 顔認証設定画面で「ON/OFF」→●



- 2 「ON」→●（2回）

顔認証を行う

顔認証設定を「ON」にしている場合は、キー操作ロックを設定中に本体を開いたときや、省電力のためメインディスプレイの表示が消えた状態から復帰したとき、電源を入れたときに顔認証を行って、キー操作ロックを一時解除できます。

1 キー操作ロック中⇒⇒顔をメインディスプレイに表示

顔認証が行われ、キー操作ロックが解除されます。

キー操作ロック中に本体を開くと、顔認証画面が自動的に起動します。

- 操作暗証番号を入力してキー操作ロックを解除する場合は、以下の操作を行います。
キー操作ロック中⇒操作暗証番号を入力
- 顔認証画面を表示中でも（暗証番号）を押して操作暗証番号を入力し、キー操作ロックを解除できます。

- 本機での顔認証機能は完全に本人認証を保証するものではありません。万一、何らかの損害がお客様に発生した場合でも一切責任を負うものではありませんので、あらかじめご了承ください。
- 顔画像の認証時は目、口、鼻、眉などの顔の特徴がはっきりと見えるようにしてください。目などに髪がかかっていたり、帽子をかぶっているときは正しく認証できないことがあります。また、暗い場所や光が強くと当たる場所では正しく認証できない場合があります。
- 顔全体が画面内に入るようにしてください。顔の一部が画面内に入っていないと、認証できない場合があります。

使いこなしチェック！



便利

顔認証に関する機能 (▶ 10-7ページ)

セキュリティに関する便利な機能

使用禁止／制限に関する機能

開始画面はココ! → セキュリティ設定画面 P.10-3

PIN／PIN2コードを変更したい

【PIN／PIN2変更】

- PINを変更する場合は、PIN設定を「ON」にしてください。
- PINは忘れないように別にメモなどに取り、他人に知られないように保管してください。

セキュリティ設定画面「PIN設定」→●→「PIN変更」／「PIN2変更」→●→現在のPIN／PIN2を入力→●→新しいPIN／PIN2を入力→●→確認のためにもう一度新しいPIN／PIN2を入力→●

PINロックを解除したい

【PINロック解除】

PIN／PIN2ロック状態でPINの入力が必要な操作をする→PUK／PUK2を入力→●→新しいPIN／PIN2を入力→●→確認のためにもう一度新しいPIN／PIN2を入力→●

- PINロック解除コード（PUK）の入力を10回続けて間違えるとUSIMカードがロック（USIMロック）されます。USIMカードがロックされた場合は、解除することはできません。お問い合わせ先(13-45ページ)までご連絡ください。

URL入力からのインターネット接続を制限したい

【インターネット規制】

セキュリティ設定画面「制限モード」→●→「インターネット規制」→●→インターネット規制用暗証番号(1-13ページ)を入力→●→「規制設定」→●→「ON」→●

■インターネット規制用暗証番号が未登録の場合

セキュリティ設定画面「制限モード」→●→「インターネット規制」→●(2回)→インターネット規制用暗証番号を入力→●→確認のためにもう一度インターネット規制用暗証番号を入力→●→「登録しない」→●

●インターネット規制用暗証番号を入力するためのヒントを登録する場合は、「登録する」を選択してヒントを入力します。

■登録したインターネット規制用暗証番号を変更する

セキュリティ設定画面「制限モード」→●→「インターネット規制」→●→インターネット規制用暗証番号を入力→●→「暗証番号変更」→●(2回)→新しいインターネット規制用暗証番号を入力→●→確認のためにもう一度新しいインターネット規制用暗証番号を入力→●→「登録しない」→●

●インターネット規制用暗証番号を入力するためのヒントを登録する場合は、「登録する」を選択してヒントを入力します。

顔認証に関する機能

開始画面はココ! → 顔認証設定画面 P.10-5

ユーザ名を編集したい

【ユーザ名編集】

顔認証設定画面「ユーザ登録」→●→ユーザを選択→▽→「ユーザ名編集」→●→ユーザ名を入力→●

ユーザ登録をリセットしたい





【ユーザ登録リセット】

顔認証設定画面「ユーザ登録」→●→ユーザを選択→▽→「リセット」→●→「YES」→●

顔画像を変更／削除したい





【顔画像上書き／顔画像削除】

■顔画像を変更する

顔認証設定画面「ユーザ登録」⇒●⇒ユーザ
を選択⇒●⇒画像を選択⇒⇒「上書き」
⇒●⇒撮影する

- 撮影方法については6-3ページを参照してください。

■顔画像を削除する

顔認証設定画面「ユーザ登録」⇒●⇒ユーザ
を選択⇒●⇒画像を選択⇒⇒「削除」⇒
●⇒「YES」⇒●

赤外線通信	11-2
赤外線通信について.....	11-2
赤外線通信を利用する.....	11-2
パソコン接続	11-4
パソコン接続について.....	11-4
メモ리카ードバックアップ	11-6
メモ리카ードバックアップについて.....	11-6
S!電話帳バックアップ	11-8
S!電話帳バックアップについて.....	11-8
S!電話帳バックアップを利用する.....	11-9
便利な機能	11-10

赤外線通信について

アドレス帳やスケジュール、撮影した静止画などを赤外線通信対応機器（パソコンや携帯電話）と送受信できます。

赤外線通信利用時のご注意

- 赤外線ポートが汚れているときは、傷がつかないように柔らかい布で拭き取ってください。赤外線通信失敗の原因になる場合があります。
- ファイルの送受信が完了するまで、赤外線ポートを向き合わせたまま動かさないでください。
- 直射日光が当たっている場所や蛍光灯の真下、赤外線装置の近くでは、正常に通信できない場合があります。
- 赤外線通信を利用してファイルの送受信を行っているときに音声/TVコールの着信があった場合は、固定着信画像が表示され、固定メロディ着信音が鳴動します。着信に応答するとファイルの送受信は中止します。
- 送受信したvファイルによっては、一部の情報が受信できない場合や、受信した情報の一部が変更される場合があります。
- 赤外線通信を利用中は、充電機能以外のUSBの機能は利用できません。
- ファイル送受信中は、IPサービス設定を「ON」にしても、S!ともだち状況やS!一斉トークを利用できません。

- 本機と赤外線通信対応機などを約20cm以内に近づけ、両方の赤外線ポートがまっすぐ向き合うようにしてください。また、間に物を置かないようにしてください。

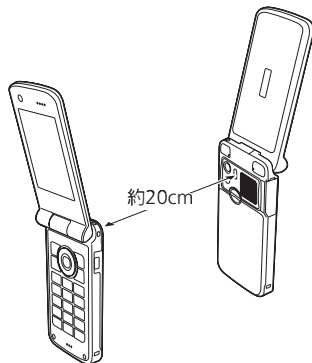

認証パスワードについて

認証パスワードは赤外線通信で全件送受信を行うための専用パスワード（任意の4桁）です。全件送受信を行うときは、送信側/受信側とも同じ認証パスワードを入力する必要があります。

赤外線通信を利用する

赤外線通信を設定する

赤外線通信対応機器から赤外線通信接続できるように設定できます。

- 1 → 「設定」 → → 「外部接続」 → → 「赤外線通信」 →



赤外線通信画面

- 2 「ON/OFF」 →
- 3 「ON」 →

- 赤外線通信接続待機状態を解除する場合は「OFF」を選択します。

- 赤外線通信の設定を「ON」にしてから約3分間通信を行わなかった場合は、自動的に赤外線通信接続待機状態が解除されます。

ファイルを送受信する

ファイルを1件送信する

1 赤外線通信が利用できる機能呼び出す

2 ファイルを選択 → → 「送信」 →

- アドレス帳から呼び出した場合は「外部送信」、カレンダーから呼び出した場合は「スケジュール送信」、予定リストから呼び出した場合は「予定リスト送信」を選択します。

3 「赤外線送信」 →

- データフォルダに保存されている転送不可設定ファイルやお気に入りファイルは送信できません。
- メモリカードのファイルを送信しているときに、メモリカードを抜くと、ファイルの消失やメモリカードの破損の原因となります。

ファイルを受信する

赤外線通信の設定を「ON」にしている場合に、ファイルを受信できます。

1 待受画面で接続要求を受ける

2 「YES」 →

- ファイルの受信を拒否する場合は、「NO」を選択します。

- アドレス帳、スケジュール、予定リスト、メモ帳のファイルを受信した場合は、「YES」を選択すると、アドレス帳、スケジュール、予定リスト、メモ帳に登録されます。

3 「本体」/「メモリカード」 →

アドレス帳/カレンダー・予定リストを全件送信する

赤外線通信対応の携帯電話に、本体のアドレス帳やカレンダーのスケジュール・予定リストを全件送信できます。認証パスワードは送信側/受信側で任意の同じパスワードを入力してください。

1 赤外線通信画面で「全件データ送信」

→

2 操作作用暗証番号を入力

3 「アドレス帳」/「カレンダー」/「予定」

→

- アドレス帳を送信する場合は、アドレス帳に登録している画像も含めて送信するかどうかの確認画面が表示されます。「画像を含めない」を選択すると、登録画像を含めずに送信できます。
- スケジュール/予定リストを送信する場合は、過去のスケジュールも含めて送信するかどうかの確認画面が表示されます。「過去を含めない」を選択すると、本機の現在時刻より以前のスケジュールを含めずに送信できます。

4 認証パスワードを入力

アドレス帳/カレンダー・予定リストを全件受信する

赤外線通信対応の携帯電話から、アドレス帳やカレンダーのスケジュール・予定リストを全件受信できます。認証パスワードは送信側/受信側で任意の同じパスワードを入力してください。

赤外線通信の設定を「ON」にしている場合に、ファイルを受信できます。

1 待受画面で接続要求を受ける

2 操作作用暗証番号を入力 → 認証パスワードを入力

3 「追加登録」 →

- 全件削除して登録する場合は、以下の操作を行います。「全て削除して登録」 → → 「YES」 →
- 受信しない場合は、以下の操作を行います。「破棄」 →

使いこなしチェック!

便利

赤外線通信に関する機能

(▶ 11-10ページ)

パソコン接続について

パソコンと本機をUSBケーブルで接続して、ファイルの送受信ができます。また、パソコンで本機に挿入したメモ리카ードの中身を確認できます。

USBをご利用になる前に

- 本機とパソコンをUSBケーブルで接続する前に、USBホストドライバをパソコンにインストールする必要があります。インストール手順などについては、付属のCD-ROM内のUSB Host Driverインストールガイドをご覧ください。
- 本機とパソコンをUSBケーブルで接続する場合は、必ずUSBケーブルのプラグをパソコンのUSBコネクタに直接差し込んでください。
- 赤外線通信起動中は、充電機能以外のUSB機能は利用できません。

USB接続時に転送モードにする

- 1 本体を開いた状態(待受画面表示中)で本機とパソコンをUSBケーブルで接続する⇒[YES]⇒○

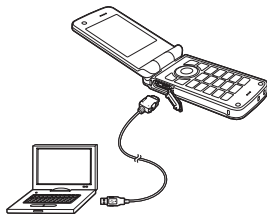

- 待受アプリ実行中でも、確認画面は表示されます。
- 以下の場合、待受画面表示中にパソコンとUSB接続しても転送モードになりません。
 - ・キー操作ロック中
 - ・本体を閉じているとき
 - ・メモ리카ード未挿入時
 - ・「確認画面設定」(12-30ページ)を「表示しない」にしているとき

メインメニューからデータ転送モードにする

USB接続時にデータ転送モードにならなかった場合や、データ転送モード解除後に再度接続する場合などメインメニューからデータ転送モードに切り替えることができます。

- 1 本機とパソコンをUSB接続する
- 2 待受画面⇒○⇒[設定]⇒○⇒「外部接続」⇒○⇒[USB]⇒○⇒「データ転送」⇒○

- データ転送モード中は、オフラインモードになります。通信中でオフラインに移行できない場合、確認画面が表示されます。
- メモ리카ードが正しくフォーマット(初期化)されていない場合、警告画面が表示されます。メモ리카ードのフォーマット(初期化)をしてから再度操作を行ってください。
- データ転送中画面でUSBケーブルを抜いた場合、確認画面が表示され、接続は解除されます。

データを転送する

- 1 本機をデータ転送モードにする
- 2 パソコン側の操作で本機にデータを転送する

データ転送モードを解除する

- 1 接続先のパソコンで、デバイスの取り外し操作をする

使いこなしチェック！

 便利

パソコン接続に関する機能
(▶ 11-10ページ)

 設定

パソコン接続に関する設定
(▶ 12-30ページ)

- データ転送モード確認画面を設定する
- 充電機能を利用する

メモ리카ードバックアップについて

本体からメモ리카ードへアドレス帳やスケジュールなど各種データをファイルにしてバックアップできます。また、バックアップしたファイルをメモ리카ードから本体に読み込むこともできます。

メモ리카ードバックアップ利用時のご注意

- データの内容によっては、メモ리카ードへ転送できないデータもあります。
- メモ리카ードに転送したファイルをパソコンなどで参照したり、書き替えたりしないでください。ファイルが破損するおそれがあります。
- 著作権で保護されているデータは、メモ리카ードへ転送／本体へ読み込みできない場合や、転送時／読み込み時に本体／メモ리카ードから削除される場合があります。
- 本体に読み込むデータのファイル名が33文字以上の場合、32文字を超えたファイル名は削除されて転送されます。
- 本体で設定したセキュリティ設定は、転送されたデータには反映されない場合があります。

● コンテンツ・キーのバックアップについて

- コンテンツ・キーのバックアップファイルはメモ리카ードに1つしか保存されないため、再度別のコンテンツ・キーをバックアップすると、前回のバックアップで保存されたファイルが上書きされます。前回バックアップしたコンテンツ・キーも残したいときは、メモ리카ードからコンテンツ・キーのバックアップファイルを本体へ読み込んだあと、あらためてバックアップの操作を行ってください。
- コンテンツ・キーはバックアップにより本体からメモ리카ードへ移動するため、コンテンツ・キーを移動したファイルは使用できなくなります。
- 本体へ読み込むとき、コンテンツ・キーは本体内のコンテンツ・キーを上書きせず、追加します。

メモ리카ードにバックアップする

- 1  → 「設定」 →  → 「バックアップ」
→ 

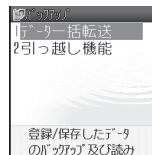



バックアップ画面

- 2 「データ一括転送」 →  → 「カードへ転送」 → 

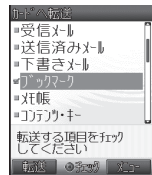
- 3 転送するデータを選択 → 



- データを複数選択する場合は、この操作を繰り返します。
- すべてのデータを選択／選択解除する場合は、以下の操作を行います。
 → 「全件チェック」／「全チェック解除」 → 

使いこなしチェック！



便利

メモ리카ードバックアップに関する機能

(▶ 11-10ページ)

4 (転送) → → → 操作暗証番号を入力

- アドレス帳を転送する場合は、アドレス帳に登録している画像も含めて転送するかどうかの確認画面が表示されます。「NO」を選択すると、登録画像を含めずに転送できます。
- カレンダー／予定リストを転送する場合は、前日以前のスケジュールも含めて転送するかどうかの確認画面が表示されます。「過去を除く全データ」を選択すると、当日以後のスケジュールだけを転送できます。

メモリカードから読み込む**1** バックアップ画面で「データ一括転送」→ → 「カードから読込A」／「カードから読込B」→

- 「データがありません」と表示された場合、「カードから読込A」、「カードから読込B」のどちらかを選択し、読み込むようにします。

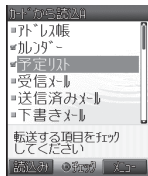
2 転送するデータを選択 → 

- データを複数選択する場合は、この操作を繰り返します。
- すべてのデータを選択／選択解除する場合は、以下の操作を行います。
 → 「全件チェック」／「全チェック解除」 →

3 (読込み) → → 操作暗証番号を入力

- アドレス帳／スケジュール／予定リスト／メール／ブックマーク／メモ帳を読み込む場合は、以下の操作を行います。
「追加登録」／「全て削除して登録」を選択 → (2回) → データを選択 →
- 「追加登録」を選択すると、本体の登録内容を削除せずに追加登録できます。

S!電話帳バックアップ

S!電話帳バックアップについて

S!電話帳バックアップとは、本機のアドレス帳をネットワーク内のサーバーにバックアップしたり、本機のアドレス帳とサーバー内のアドレス帳の同期を行う（同じ状態にする）ことができるサービスです。本機の破損時や紛失時の備えとして、便利にお使いいただけます。

S!電話帳バックアップについて詳しくは、下記を参照してください。

<http://www.softbank.jp/SAB>

S!電話帳バックアップ利用時のご注意

- アドレス帳の次の項目は同期できません。
サーバーから読み込みを行うと、本機のアドレス帳の設定がすべて消去されますのでご注意ください。
着信音/着信ランプ/画像/シークレット
- S!電話帳バックアップを解約すると、サーバー内のアドレス帳は削除されます。
- バックアップ/読み込み時のタイミングや同期タイプの設定にご注意ください。
- 本機のアドレス帳をすべて消去したあとに、同期タイプ「通常同期」、「サーバーのみ更新」、「サーバーへ保存」で同期を行うと、サーバー上のアドレス帳が消去されます。
- サーバーのアドレス帳をすべて消去したあとに、同期タイプ「通常同期」、「本体のみ更新」、「本体へ読み込み」で同期を行うと、本機のアドレス帳は消去されます。

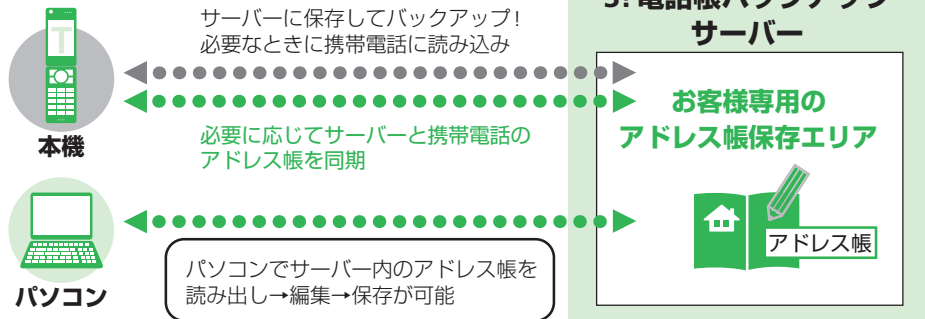

S!電話帳バックアップを利用する

アドレス帳の同期を行う

サーバーで管理しているアドレス帳に接続して、本機のアドレス帳との違いを補い合うことができます。

- はじめて同期する場合は、設定にかかわらず「通常同期」が行われます。

1 ●→「アドレス帳」→●→「電話帳バックアップ」→●

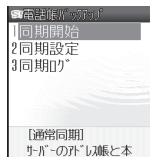

S!電話帳バックアップ画面

2 「同期開始」→●→「開始する」→●→操作用暗証番号を入力

- 以降の操作は画面の指示に従ってください。

- 同期を開始すると、ネットワークに接続します。ネットワークの接続中は通信料が発生します。同期が終了すると、自動的にネットワークの接続を解除します。

同期タイプを設定する

同期タイプには以下の種類があります。

通常同期	本機のアドレス帳更新情報のバックアップ、サーバー上のアドレス帳の更新情報の読み込みを同時に行います。
サーバーのみ更新	本機のアドレス帳更新情報をバックアップします。
本体のみ更新	サーバー上のアドレス帳の更新情報を読み込みます。
サーバーへ保存	既存のサーバー上のアドレス帳をすべて消去し、新たに本機のアドレス帳をすべてバックアップします。
本体へ読み込み	既存の本機のアドレス帳をすべて消去し、新たにサーバー上のアドレス帳をすべて読み込みます。

1 S!電話帳バックアップ画面で「同期設定」→●→同期タイプ欄を選択→●

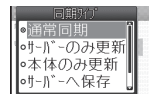

2 同期タイプを選択→●→(保存)→「YES」→●

使いこなしチェック!

💡便利

S!電話帳バックアップに関する機能

(▶ 11-11ページ)

通信/バックアップに関する便利な機能

赤外線通信に関する機能

オーナー情報を送信したい

【オーナー情報送信】

○→「アドレス帳」→○→「オーナー情報」
→○→☞→「赤外線送信」→○

ダイヤルアップ接続をしたい

【ダイヤルアップ接続】

待受画面で接続要求を受ける

- 赤外線通信の設定（11-2ページ）を「ON」にしている場合に、ダイヤルアップ接続ができます。
- 発信した相手から応答がない場合は、同じ相手には約3分以内に3回までしか発信されません。
- 携帯電話とパソコンやPDAを接続してインターネットをご利用になる場合（モバイルデータ通信）は、短時間で大量の packets 通信が行われることが多く、パケット通信料が高額になる可能性があります。通信料をご確認いただきながらご利用されることをおすすめします。

パソコン接続に関する機能

ダイヤルアップ接続をしたい

【ダイヤルアップ接続】

本機をパソコンなどとUSB接続を行い、本機を経由してインターネットにアクセスできます。

- 発信した相手から応答がない場合は、同じ相手には約3分以内に3回までしか発信されません。
- 携帯電話とパソコンやPDAを接続してインターネットをご利用になる場合（モバイルデータ通信）は、短時間で大量の packets 通信が行われることが多く、パケット通信料が高額になる可能性があります。通信料をご確認いただきながらご利用されることをおすすめします。

メモリカードバックアップに関する機能

開始画面はココ!→バックアップ画面 P.11-6

設定データをバックアップ/リストアしたい
【引越し機能】

■データをバックアップする

バックアップ画面「引越し機能」→○→操作用暗証番号を入力→「カードへ転送」→○→設定項目を選択→○→☞→○→○→バックアップ用暗証番号を入力→確認のためにもう一度バックアップ用暗証番号を入力→○→○

- 項目を複数選択する場合は、設定項目を選択→○を繰り返します。
- すべての項目を選択/選択解除する場合は、以下の操作を行います。
項目選択中に☞→「全件チェック」/「全チェック解除」→○
- バックアップ用暗証番号は4桁の暗証番号です。本体へ設定データを読み込むときに必要になります。忘れないように別にメモなどを取り、他人に知られないよう管理してください。

■データをリストアする

バックアップ画面「引越し機能」⇒○⇒操作作用暗証番号を入力⇒「カードから読込」／「3G以外から」⇒○⇒設定データを選択⇒○⇒バックアップ用暗証番号を入力⇒○(2回)⇒○

ソフトバンク携帯電話（3G以外）のデータを読み込みたい

【3G以外から転送】

バックアップ画面「データ一括転送」⇒○⇒「3G以外から」⇒○⇒転送するデータを選択⇒○⇒☒⇒○⇒操作作用暗証番号を入力

- データを複数選択する場合は、転送するデータを選択⇒○を繰り返します。
- すべてのデータを選択／選択解除する場合は、以下の操作を行います。
データ選択中に☒⇒「全件チェック」／「全チェック解除」⇒○
- ソフトバンク携帯電話（PDC）で作成したデータは一部読み込めない場合があります。

バックアップファイルを削除したい

【転送データ削除】

バックアップ画面「データ一括転送」⇒○⇒「転送データ削除」⇒○

■データを全件削除する

「全データ」⇒○⇒「YES」⇒○⇒操作作用暗証番号を入力

■アドレス帳／スケジュール／予定リスト／メール／ブックマーク／メモ帳を削除する

「データ選択」⇒○⇒データの種類を選択⇒○⇒データを選択⇒○⇒☒⇒「YES」⇒○

- データを複数削除する場合は、データを選択⇒○を繰り返します。
- すべてのデータを選択／選択解除する場合は、以下の操作を行います。
データ選択中に☒⇒「全件チェック」／「全チェック解除」⇒○

S!電話帳バックアップに関する機能

開始画面はココ!⇒

S!電話帳バックアップ画面 P.11-9

自動的にアドレス帳を同期させたい

【自動同期設定】

S!電話帳バックアップ画面「同期設定」⇒○⇒自動同期設定欄を選択⇒○⇒「ON」⇒○⇒操作作用暗証番号を入力⇒「毎日」／「毎週」／「毎月」⇒○⇒曜日／日付／時刻を設定⇒○⇒☒⇒「YES」⇒○

S!電話帳バックアップの履歴を確認したい

【同期ログ】

S!電話帳バックアップ画面「同期ログ」⇒○⇒同期ログを選択⇒○

12



カスタマイズ

ディスプレイ設定	12-2
着信時設定	12-7
音設定	12-9
メール設定	12-11
インターネット設定	12-16
電話設定	12-19
カメラ設定	12-22
メディアプレイヤー設定	12-25
S!アプリ設定	12-26
初期化	12-27
文字入力／アドレス帳	12-28
通信	12-30
各種ツール	12-31
コミュニケーション	12-37

画面表示に関する設定

共通操作 ○→「設定」→○→「ディスプレイ設定」→○→「画面表示設定」→○▶

画面アイコン／パーツを設定する

本体にあらかじめ用意されているアイコン／パーツを設定する ▶「画面デコ」／「画面デコ」→○→「オリジナル」／「くーまん」→○(2回)

データフォルダのアイコン／パーツを設定する ▶「画面デコ」／「画面デコ」→○→「本体」→○→「画面デコ」→○→画面デコを選択→○(2回)→「YES」→○

ダウンロードした携帯デコのアイコン／パーツを設定する ▶「画面デコ」／「画面デコ」→○→「携帯デコ」→○(2回)→「YES」→○

着信画像を設定する

本体にあらかじめ用意されている着信画像を設定する ▶「着信イラスト」→○→「音声着信」／「TVコール着信」→○→「オリジナル」／「くーまん」→○(2回)

データフォルダ／メモリカードの画像を設定する ▶「着信イラスト」→○→「音声着信」／「TVコール着信」→○→「本体」／「メモリカード」→○→画像を選択→○→で画像の位置を調節→→○

ダウンロードした携帯デコの画像を設定する ▶「着信イラスト」→○→「音声着信」→○→「携帯デコ」→○(2回)

メール受信画像を設定する

本体にあらかじめ用意されている画像を設定する ▶「メールアニメ」→○→「メール受信」／「配信確認受信」→○→「オリジナル」／「くーまん」→○(2回)

データフォルダ／メモリカードの画像を設定する ▶「メールアニメ」→○→「メール受信」／「配信確認受信」→○→「本体」／「メモリカード」→○→画像を選択→○→で画像の位置を調節→→○

ダウンロードした携帯デコの画像を設定する ▶「メールアニメ」→○→「メール受信」→○→「携帯デコ」→○(2回)

- 携帯デコのアイコン／パーツや画像を設定する場合は、あらかじめデータフォルダから携帯デコファイルの一括設定を行ってください(2-33ページ)。

共通操作 ●→「設定」→●→「ディスプレイ設定」→●→「画面表示設定」→●▶

ダウンロード中/ウェイクアップ/シャットダウン画面を設定する ▶「ダウンロード中」/「ウェイクアップ」/「シャットダウン」→●→「オリジナル」/「くーまん」→●(2回)

各画面を一括して設定する ▶→「オリジナル」/「くーまん」→●

- かかってきた相手の顔写真がアドレス帳に登録されていて、「着信時表示」の「顔写真」を「ON」にしている場合は、着信画像の設定にかかわらず、顔写真が表示されます。ただし、シークレットメモリに設定している相手から電話がかかってきたときに、シークレットモードが「表示しない」に設定されていた場合は、着信画像が表示されます。
- 着信音にムービーファイルが設定されている場合は、着信画像は表示されません。

着信時表示に関する設定

共通操作 ●→「設定」→●→「ディスプレイ設定」→●→「着信時表示」→●▶

顔写真表示を設定する ▶「顔写真」→●→「ON」/「OFF」→●

サブディスプレイの着信表示を設定する ▶「サブディスプレイ」→●→「ON」/「OFF」→●

- 顔写真を「ON」にしている場合、着信画像は表示されません。また、シークレットメモリに設定している相手から電話がかかってきて、シークレットモードを「表示しない」に設定している場合、顔写真は表示されません。
- 着信音にムービーファイルが設定されている場合は、顔写真は表示されません。

文字に関する設定

共通操作 ●→「設定」→●→「ディスプレイ設定」→●→「文字設定」→●▶

文字サイズを設定する ▶「文字サイズ」→●→設定する画面を選択→●→文字サイズを選択→●

文字色を設定する ▶「文字色」→●→文字色のパターンを選択→●

各画面の文字サイズを一括して設定する ▶「文字サイズ」→●→→文字サイズを選択→●

バックライトに関する設定

共通操作 ○→「設定」→○→「ディスプレイ設定」→○→「バックライト設定」→○▶

省電力設定を行う	▶「省電力」→○→「省電力」→○→時間を選択→○
キーバックライトの照明時間を設定する	▶「省電力」→○→「キーバックライト」→○→「ON」/「OFF」→○
バックライトを設定する	▶「ディスプレイ」→○→「照明時間」→○→メインディスプレイの照明時間を入力(0~60秒)→○→「明るさ」→○→「明るい」/「暗い」→○
メディアプレイヤー使用時(動画再生中、ストリーミング中)のバックライトを設定する	▶「メディアプレイヤー」→○→「常時ON」/「常時OFF」/「通常設定連動」→○

着信ランプに関する設定

共通操作 ○→「設定」→○→「ディスプレイ設定」→○→「ランプ設定」→○▶

お知らせランプを設定する	▶「お知らせランプ」→○→着信の種別を選択→○→色/「OFF」を選択→○
着信ランプを設定する	▶「着信ランプ」→○→着信の種別を選択→○→色/「OFF」を選択→○
メール受信時の着信ランプを設定する	▶「着信ランプ」→○→「メール受信」→○→「カラー」→○→色/「OFF」を選択→○
フィーリングメール受信時の着信ランプを設定する	▶「着信ランプ」→○→「メール受信」→○→「フィーリング設定」→○→「ON」/「OFF」→○

- アドレス帳ごとの着信ランプが設定されている場合は、アドレス帳の設定が優先されます。

キラキライルミに関する設定

共通操作 ●→「設定」→●→「ディスプレイ設定」→●→「キラキライルミ」→●▶

キラキライルミを設定する

あらかじめ用意されているパターン／オリジナルのパターンを設定する ▶「設定」→●→着信の種別を選択→●→「プリセット」／「オリジナル」→●→パターンを選択→●

キラキライルミをOFFに設定する ▶「設定」→●→着信の種別を選択→●→「OFF」→●

各キラキライルミを一括して設定する ▶「設定」→●→☰→「プリセット」／「オリジナル」／「OFF」→●

オリジナルのキラキライルミを作成する ▶「オリジナルイルミ作成」→●→作成するキラキライルミ名を選択→●→「名称編集」→●→キラキライルミ名を入力→●→「カラー作成」→●→色を選択→●→「イルミパターン」→●→キラキライルミのパターンを選択→●

- 待受アプリ（7-12ページ）が実行中の場合、キラキライルミは通話中のみ点滅します。
- カラーの作成は、あらかじめ用意されている色の中からダイヤルボタンで選択します。●で各色の濃さを調整できます。
- 色とパターンを選択中は、選択している色とパターンでキラキライルミが点滅し、実際の色を確認できます。

表示言語に関する設定

表示言語を切り替える

●→「設定」→●→「一般設定」→●→「Language」→●→表示言語を選択→●
● 「自動選択」を選択すると、USIM カードで設定されている言語に自動的に切り替わります。

待受ウィンドウに関する設定



ショートカットモードのS!速報ニュースに関する設定を行います。



共通操作  →  → 「設定」 →  → 「表示設定」 →  ▶



S!速報ニュースに表示する情報を選択する ▶ 「未読・既読設定」 →  → 「未読のみ」 / 「全て表示」 → 

テロップの速度を設定する ▶ 「マーキー速度設定」 →  → 速度を選択 → 

共通操作  → 「エンタテイメント」 →  → 「S!速報ニュース」 →  → 「設定」 →  ▶

更新情報の表示を設定する ▶ 「待受設定」 →  → 「待受表示設定」 →  → 「表示する」 / 「表示しない」 → 

新着情報の画像表示を設定する ▶ 「待受設定」 →  → 「画像表示設定」 →  → 「表示する」 / 「表示しない」 → 

登録したS!速報ニュースリスト、S!ループリストをすべて消去する ▶ 「リストオールクリア」 →  → 操作暗証番号を入力 → 「YES」 → 

着信時の応答に関する設定

共通操作 ○→「設定」→○→「通話設定」→○→「応答設定」→○▶

本体を開くだけで電話を受ける（オープン通話）

▶「オープン通話」→○→「ON」→○

応答ボタンを設定する（エニーキーアンサー）

▶「エニーキーアンサー」→○→「ON」/「OFF」→○

- エニーキーアンサーを「ON」にすると、や、（TVコールの場合）のほかに、～、、のいずれを押しても電話やTVコール、S!-斉トークを受けることができます。

簡易留守録に関する設定

簡易留守録の応答時間を設定する

○→「設定」→○→「通話設定」→○→「簡易留守録」→○→「応答時間設定」→○
○→応答時間を入力→○

着信拒否に関する設定

共通操作 ○→「設定」→○→「通話設定」→○→「着信拒否」→○→操作用暗証番号を入力▶

特定の着信を拒否する

▶拒否する着信を選択→○→「拒否」→○

指定した番号からの着信を拒否する

▶「電話番号指定」→○→「拒否/許可」→○→「拒否」→○

拒否電話リストに登録する

▶「電話番号指定」→○→「拒否リスト編集」→○→→「アドレス帳」→○→相手を
を選択→○→電話番号を選択→○（2回）

電話番号を直接入力して登録する

▶「電話番号指定」→○→「拒否リスト編集」→○→→「電話番号入力」→○→電
話番号を入力→○（2回）

通話履歴から登録する

▶「電話番号指定」→○→「拒否リスト編集」→○→→「通話履歴」→○→電話番
号を選択→○（2回）

- 着信規制（3-18ページ）が設定されている場合は、着信規制が優先されます。

優先動作に関する設定

共通操作 ○⇒「設定」⇒○⇒「優先動作設定」⇒○▶

優先動作を設定する

▶操作中の機能を選択⇒○⇒着信の種類を選択⇒○⇒「割り込み」/「バックグラウンド」⇒○

メディアプレイヤー再生中の優先動作を設定する

▶「メディアプレイヤー」⇒○⇒「再生優先」/「着信優先」⇒○

S!アプリ実行中の優先動作を設定する

▶「S!アプリ」⇒○⇒着信の種類を選択⇒○⇒「着信動作優先」/「受信動作優先」/「アラーム動作優先」/「通知のみ」⇒○

S!一斉トーク中の優先動作を設定する

▶「S!一斉トーク」⇒○⇒「着信優先」/「S!一斉トーク優先」⇒○

マナーモードに関する設定

共通操作 (●)→「設定」→(●)→「音・バイブ設定」→(●)→「マナーモード設定」→(●)▶

マナーモードを切り替える

▶「マナーモード切替」→(●)→モードを選択→(●)

オリジナルマナーの設定内容を変更する

▶「オリジナルマナーモード」→(●)→設定するオリジナルマナーを選択→(●)→変更する項目を選択→(●)→各項目を設定→
 ●各項目の設定方法は、音・バイブプレーターに関する設定を参照してください。

音・バイブプレーターに関する設定

共通操作 (●)→「設定」→(●)→「音・バイブ設定」→(●)▶

着信音を設定する

本体にあらかじめ用意されている音を設定する

▶「着信設定」→(●)→着信の種別を選択→(●)→「着信音」→(●)→「固定パターン」／「固定メロディ」→(●)→着信音を選択→(●)

データフォルダ／メモ리카ードのファイルを設定する

▶「着信設定」→(●)→着信の種別を選択→(●)→「着信音」→(●)→「本体」／「メモ리카ード」→(●)→ファイルを選択→(●) (2回)
 ●選択したファイルに再生開始ポイントが含まれている場合は、ファイル選択後に再生開始ポイントを選択します。
 ●着信音パターンに画像付き SMAF データを設定しても画像が正しく表示されない場合があります。

ダウンロードした携帯デコの着信音を設定する

▶「着信設定」→(●)→「音声着信」／「メール受信」→(●)→「着信音」→(●)→「携帯デコ」→(●) (2回)
 ●あらかじめデータフォルダから携帯デコファイルの一括設定を行ってください (2-33 ページ)。

着信音量を設定する

▶「着信設定」→(●)→着信の種別を選択→(●)→「着信音量」→(●)→音量を調節→(●)

共通操作 ①→「設定」→②→「音・バイブ設定」→③▶

鳴動時間を設定する

時間を直接入力して指定する

▶「着信設定」→①→「メール受信」／「配信確認受信」／「着信お知らせ」／「状況通知」→②→「鳴動時間」→③→「時間指定」→④→時間を入力(1~99秒)→⑤

設定したファイルを最後まで再生する

▶「着信設定」→①→「メール受信」／「配信確認受信」／「着信お知らせ」／「状況通知」→②→「鳴動時間」→③→「一周期」→④

バイブレーターを設定する

▶「着信設定」→①→着信の種別を選択→②→「バイブ設定」→③→パターンを選択→④

メール受信時のバイブレーターを設定する

▶「着信設定」→①→「メール受信」→②→「バイブ設定」→③→「バイブパターン」→④→パターンを選択→⑤

フィーリングメール受信時のバイブレーターを設定する

▶「着信設定」→①→「メール受信」→②→「バイブ設定」→③→「フィーリング設定」→④→「ON」／「OFF」→⑤

サウンド音量を設定する

▶「サウンド音量」→①→音量を調節→②

スピーカー音量を設定する

▶「スピーカー音量」→①→音量を調節→②

効果音を設定する

本体にあらかじめ用意されているオリジナル音を設定する

▶「効果音」→①→効果音の種別を選択→②→「音選択」→③→「オリジナル」→④
● ボタン確認音は「オリジナル 1」／「オリジナル 2」から選択します。

本体にあらかじめ用意されているメロディを設定する

▶「効果音」→①→効果音の種別を選択→②→「音選択」→③→「固定メロディ」→④→メロディを選択→⑤
● ボタン確認音には設定できません。

データフォルダ／メモリカードのファイルを設定する

▶「効果音」→①→効果音の種別を選択→②→「音選択」→③→「本体」／「メモリカード」→④→ファイルを選択→⑤(2回)
● 画像を含んだファイルは効果音に設定できません。
● ボタン確認音には設定できません。





効果音量を設定する

▶「効果音」→①→効果音の種別を選択→②→「音量」→③→音量を調節→④







メール作成に関する設定

共通操作  → 「設定」 →  → 「メール作成設定」 →  ▶





簡易宛先リストを作成する

▶ 「簡易宛先リスト」 →  → リストを選択 →  → 宛先を入力 →  → 
 ● 宛先の入力方法については 4-4 ページを参照してください。

メールグループを設定する

▶ 「メールグループ設定」 →  → グループを選択 →  →  → 「追加」 →  → 宛先を入力 →  → 

グループ名を変更する

▶ 「メールグループ設定」 →  → グループを選択 →  → 「グループ名変更」 →  → グループ名を入力 → 

宛先タイプを変更する

▶ 「メールグループ設定」 →  → グループを選択 →  → 宛先を選択 →  → 「To / Cc / Bcc」 →  → 宛先タイプを選択 →  → 





署名を設定する

▶ 「署名設定」 →  → 「署名1」 / 「署名2」 →  → 署名を入力 → 

署名を挿入しない

▶ 「署名設定」 →  → 「署名なし」 → 

登録済みの署名を編集する

▶ 「署名設定」 →  → 「署名1」 / 「署名2」 →  → 「編集」 →  → 署名を編集 → 

メールタイプを設定する

▶ 「初期メールタイプ」 →  → 「SMS」 / 「S!メール」 → 

メールタイプ切替通知の表示 / 非表示を設定する

▶ 「メール切替通知」 →  → 「表示する」 / 「表示しない」 → 







送信に関する設定

共通操作  ⇒ 「設定」⇒  ⇒ 「送信設定」⇒  ▶

- | | |
|------------------------------|---|
| 送信確認画面の表示／非表示を設定する | ▶ 「確認画面設定」⇒  ⇒ 「表示する」／「表示しない」⇒  |
| 送信確認時のパイプレーターを設定する | ▶ 「確認パイプ設定」⇒  ⇒ 「ON」／「OFF」⇒  |
| メールが相手に届いたか確認する | ▶ 「配信確認」⇒  ⇒ 「確認する」／「確認しない」⇒  |
| メールがサーバーメールボックスに保存される期限を設定する | ▶ 「有効期限」⇒  ⇒ 「SMS」／「S!メール」⇒  ⇒ 有効期限を選択⇒  |
| 重要度を設定する | ▶ 「重要度」⇒  ⇒ 重要度を選択⇒  |
| 相手に配信される日時を指定する | ▶ 「配信時間指定」⇒  ⇒ 配信時間を選択⇒  |
| 返信先を登録する | ▶ 「返信先設定」⇒  ⇒ 「ON」⇒  ⇒ 返信先を入力⇒ 
● 返信先の入力方法については 4-4 ページを参照してください。 |















表示に関する設定

共通操作  ⇒ 「設定」⇒  ⇒ 「表示設定」⇒  ▶

- | | |
|-----------------------------|---|
| 表示する文字のサイズを設定する | ▶ 「文字サイズ」⇒  ⇒ サイズを選択⇒  |
| スクロール単位を設定する | ▶ 「スクロール単位」⇒  ⇒ スクロール単位を選択⇒  |
| メール送受信時のアドレスと件名の表示／非表示を設定する | ▶ 「アドレス表示」⇒  ⇒ 操作暗証番号を入力⇒ 「メインディスプレイ」／「サブディスプレイ」⇒  ⇒ 表示方法を選択⇒  |

受信に関する設定





共通操作  → 「設定」 →  → 「受信設定」 →  ▶

新着メールの受信方法を設定する	▶ 「自動受信設定」 →  → 「自動受信」 / 「電話番号のみ」 / 「手動取得」 → 
画像ファイルの自動表示を設定する	▶ 「自動展開」 →  → 「画像ファイル」 →  → 「表示する」 / 「表示しない」 → 
音ファイルの自動再生を設定する	▶ 「自動展開」 →  → 「音ファイル」 →  → 「再生する」 / 「再生しない」 → 
迷惑メールを設定する	▶ 「迷惑メール設定」 →  → 操作用暗証番号を入力 → 「迷惑メール振分」 →  → 「振分ける」 / 「振分けない」 → 
迷惑メールの振り分け先を設定する	▶ 「迷惑メール設定」 →  → 操作用暗証番号を入力 → 「振分先」 →  → フォルダを選択 → 

デルモジ表示に関する設定

デルモジ表示とは、メール本文中の単語や絵文字、顔文字に対応して3Dアニメーションを表示する機能です。



共通操作  → 「設定」 →  → 「デルモジ表示設定」 →  ▶

受信メールをデルモジ表示する条件を設定する	▶ 「自動再生」 →  → 条件を選択 → 
表示する文字や背景の色を設定する	▶ 「文字色・背景色」 →  → 色を選択 → 

- S!メール通知と本文のないSMSはデルモジ表示されません。
- 音楽ファイルのバックグラウンド再生中にデルモジ表示をすると、バックグラウンド再生が一時停止する場合があります。

メールボックスの表示に関する設定



古いメールを自動的に削除しない

 → 「メールボックス」 → → フォルダを選択 →  → 「自動削除設定」 → → 「受信メール」 / 「送信メール」 → → 「設定しない」 →

フォルダ表示 / メール一覧表示を切り替える

 → 「メールボックス」 → →  → 「表示設定」 → → 「フォルダ表示」 → → 「フォルダ表示」 / 「フォルダ表示なし」 →

送受信混在 / 送受信別を切り替える

 → 「メールボックス」 → →  → 「表示設定」 → → 「送受信表示」 → → 「送受信混在」 / 「送受信別」 →

メール一覧表示に関する設定

共通操作  → 「メールボックス」 → → フォルダを選択 → →  → 「表示設定」 → ▶

メール一覧表示の表示項目を切り替える

▶ 「リスト項目表示」 → → 「件名表示」 / 「アドレス表示」 →

- リスト項目表示の「件名表示」を選択している場合は、メール一覧画面に件名が表示され、「アドレス表示」を選択している場合は相手のアドレスが表示されます。

メール一覧画面利用中の設定

共通操作  → 「メールボックス」 → ● → フォルダを選択 → ● ▶



指定した条件でメールを表示する

▶  → 「フィルタ」 → ● → 表示条件を選択 → ●

電話番号/Eメールアドレスをアドレス帳に新規登録する

▶ メールを選択 →  → 「アドレス帳登録」 → ● → 「新規登録」 → ● → 項目を入力 → 

電話番号/Eメールアドレスをアドレス帳に追加登録する

▶ メールを選択 →  → 「アドレス帳登録」 → ● → 「追加登録」 → ● → 登録先のアドレス帳を選択 → ● → 

未読/既読を切り替える

1件のメールの未読/既読を切り替える

▶ メールを選択 →  → 「未読/既読」 → ● → 「1件」 → ● → 「未読へ」/「既読へ」 → ●

複数のメールの未読/既読を切り替える

▶  → 「未読/既読」 → ● → 「複数選択」 → ● → 「未読へ」/「既読へ」 → ● → メールを選択 → ● → 

フォルダ内すべてのメールの未読/既読を切り替える

▶  → 「未読/既読」 → ● → 「全件」 → ● → 「未読へ」/「既読へ」 → ● → 「変換する」 → ●

● 未読/既読の切り替えは、受信メールのみ利用できます。

セキュリティに関する設定

Yahoo!ケータイ共通操作  (長押し) → 「ブラウザ設定」 → ● → 「セキュリティ設定」 → ● ▶PCサイトブラウザ共通操作  (長押し) →  → 「ブラウザ設定」 → ● → 「セキュリティ設定」 → ● ▶

製造番号通知を設定する	▶ 「製造番号通知」 → ● → 「通知する」 / 「通知しない」 → ●
Referer (リファラ) 送信を設定する	▶ 「Referer送出」 → ● → 「送出する」 / 「送出しない」 → ●
Cookieの有効/無効を設定する	▶ 「Cookie設定」 → ● → 「有効にする」 / 「無効にする」 / 「毎回確認する」 → ●
スクリプト設定を行う	▶ 「スクリプト設定」 → ● → 「接続時確認」 / 「実行する」 / 「実行しない」 / 「毎回確認する」 → ●
ルート証明書を確認する	▶ 「ルート証明書表示」 → ● → 「証明書を選択」 → ●
認証情報を設定する	▶ 「認証情報保持」 → ● → 「保持」 / 「ブラウザ終了で破棄」 / 「保持しない」 → ●
SSL通信を設定する	▶ 「サーバー証明書」 → ● → 「表示する」 / 「表示しない」 → ●

Yahoo!ケータイ／PCサイトブラウザ共通の設定

Yahoo!ケータイ共通操作  (長押し) → 「ブラウザ設定」 → ● ▶



PCサイトブラウザ共通操作  (長押し) →  → 「ブラウザ設定」 → ● ▶

- 一時保存用メモリの情報（キャッシュ）を消去する ▶ 「メモリ操作」 → ● → 操作用暗証番号を入力 → 「キャッシュ消去」 → ● → 「YES」 → ●
- 保存されているCookieをすべて消去する ▶ 「メモリ操作」 → ● → 操作用暗証番号を入力 → 「Cookie消去」 → ● → 「YES」 → ●
- 認証情報を消去する ▶ 「メモリ操作」 → ● → 操作用暗証番号を入力 → 「認証情報消去」 → ● → 「YES」 → ●
- ブラウザの設定やブックマーク、お気に入りなどをお買い上げ時の状態に戻す ▶ 「ブラウザ初期化」 → ● → 操作用暗証番号を入力 → 「YES」 → ●
- 設定内容や登録内容をお買い上げ時の状態に戻す ▶ 「設定リセット」 → ● → 操作用暗証番号を入力 → 「YES」 → ●

Yahoo!ケータイに関する設定

- ダウンロードしたコンテンツの保存先を設定する  (長押し) → 「ブラウザ設定」 → ● → 「保存先設定」 → ● → 「本体」／「メモリカード」 → ●

PCサイトブラウザに関する設定

- ブラウザ切り替え時に警告画面を表示しない  (長押し) →  → 「ブラウザ設定」 → ● → 「警告画面表示」 → ● → 「PCサイトブラウザ」／「携帯サイトブラウザ」 → ● → 「表示しない」 → ●

情報画面に関する設定

情報画面 → (5-3、5-4ページ)

情報画面の文字サイズを変更する	情報画面 → → 「ブラウザ設定」 → ● → 「文字サイズ」 → ● → サイズを選択 → ●
情報画面のスクロール単位を変更する	情報画面 → → 「ブラウザ設定」 → ● → 「スクロール単位」 → ● → スクロール単位を選択 → ●
情報画面の文字コード種別を変更する	情報画面 → → 「ブラウザ設定」 → ● → 「文字コード変換」 → ● → 文字コード種別を選択 → ●
サウンドの再生音量を調節する	情報画面 → → 「ブラウザ設定」 → ● → 「サウンド音量」 → ● → 音量を調節 → ●
情報内の画像やメロディを取得しない	情報画面 → → 「ブラウザ設定」 → ● → 「テキストブラウズ」 → ● → 「イメージ」 / 「サウンド」 → ● → 「取得しない」 → ●
セキュリティロックを設定する	(長押し) → 「ブックマーク」 / 「お気に入り」 / 「URL入力」 / 「アクセス履歴」 → → 「セキュリティロック」 → ● → 操作暗証番号を入力 → 「ロックする」 / 「解除する」 → ●
PCサイトにセキュリティロックを設定する	(長押し) → → 「ブックマーク」 / 「お気に入り」 / 「URL入力」 / 「アクセス履歴」 → → 「セキュリティロック」 → ● → 操作暗証番号を入力 → 「ロックする」 / 「解除する」 → ●

国際電話サービスに関する設定

共通操作 ○→「設定」→○→「通話設定」→○→「通話サービス」→○→「国際設定」→○▶

国際コードを変更する

▶「国際コード」→○→操作用暗証番号を入力→番号を入力→○

国番号リストに追加登録する

▶「国番号リスト」→○→▽→「追加」→○→国名を入力→○→国番号を入力→○

通話料金に関する設定

共通操作 ○→「設定」→○→「通話設定」→○→「通話時間・料金」→○▶

通話料金の表示通貨を設定する

▶「通貨設定」→○→▽→「設定変更」→○→PIN2を入力→○→通貨単位(3文字)を入力→○→レートを入力→○→「YES」→○

通話後に通話料金を表示する

▶「通話料金表示」→○→「ON」→○

通話料金の上限を設定する

▶「通話料金上限」→○→▽→「料金上限設定」→○→PIN2を入力→○(2回)→上限金額を入力→○

- 設定した上限金額に達すると音声電話・TVコールを発信できません。通話中に上限金額に達した場合は通話が切断されます。

TVコールに関する設定

共通操作 ○→「設定」→○→「通話設定」→○→「TVコール設定」→○▶

代替画像を設定する

- | | |
|------------------------|--|
| 本体にあらかじめ用意されている画像を設定する | ▶「代替画像」→○→「ON」→○→「プリセット画像」→○(2回) |
| データフォルダ／メモ리카ードの画像を設定する | ▶「代替画像」→○→「ON」→○→「本体」／「メモ리카ード」→○→画像を選択→○(2回) |

自画像確認を設定する

▶「自画像確認」→○→「ON」／「OFF」→○

受信画質を設定する

▶「受信画質」→○→受信画質を選択→○

自動応答リストに登録する

- | | |
|-----------------|---|
| アドレス帳から登録する | ▶「自動応答」→○→「自動応答リスト」→○→☰→操作暗証番号を入力→「アドレス帳」→○→相手を選択→○→電話番号を選択→○(2回) |
| 電話番号を直接入力して登録する | ▶「自動応答」→○→「自動応答リスト」→○→☰→操作暗証番号を入力→「電話番号入力」→○→電話番号を入力→○(2回) |
| 通話履歴から登録する | ▶「自動応答」→○→「自動応答リスト」→○→☰→操作暗証番号を入力→「通話履歴」→○→相手を選択→○(2回) |

音声ミュートを設定する

▶「音声ミュート設定」→○→ミュートの方法を選択→○

受話音声の出力先を設定する

▶「スピーカーホン」→○→「ON」／「OFF」→○

保留画像を設定する

- | | |
|------------------------|--|
| 本体にあらかじめ用意されている画像を設定する | ▶「保留設定」→○→「通話中保留」／「応答保留」→○→「プリセット画像」→○(2回) |
| データフォルダ／メモ리카ードの画像を設定する | ▶「保留設定」→○→「通話中保留」／「応答保留」→○→「本体」／「メモ리카ード」→○→画像を選択→○(2回) |

イヤホンマイクに関する設定

共通操作 ○→「設定」→○→「通話設定」→○→「イヤホンマイク設定」→○▶

イヤホンマイク発信の番号を登録する

アドレス帳から登録する

▶「発信先設定」→○→「ON」→○→「アドレス帳」→○→相手を選択→○→電話番号を選択→○(2回)

電話番号を直接入力して登録する

▶「発信先設定」→○→「ON」→○→「電話番号入力」→○→電話番号を入力→○(2回)

自動応答を設定する

イヤホンマイクを接続したときに、ボタン操作をせずに音声電話を受けるようにします。

▶「自動応答」→○→「ON/OFF」→○→「ON」→○→「時間指定」→○→応答時間を入力→○

- 自動応答設定と簡易留守録を設定している場合は、簡易留守録が優先されます。
- 自動応答設定と留守番電話サービスを設定している場合は、応答時間の短い方が優先されます。応答時間を同じにしている場合は、留守番電話サービスが優先されます。

外部機器に関する設定

パソコンなどからパケット通信を行うときの接続先名を設定する

○→「設定」→○→「通話設定」→○→「外部機器設定」→○→「未登録」→○→接続先名(APN)を入力→○→「YES」→○

静止画／動画撮影に関する設定

静止画ファインダー画面 →(6-3ページ)

動画ファインダー画面 →(6-5ページ)

















保存先を変更する	ファインダー画面→→「保存設定」→→「保存先設定」→→「本体」／「メモリカード」→→フォルダを選択→
画質を設定する	ファインダー画面→→「撮影設定」→→「画質」→→画質を選択→
ホワイトバランスを設定する	ファインダー画面→→「撮影設定」→→「ホワイトバランス」→→項目を選択→
色調を調整する	ファインダー画面→→「撮影設定」→→「色調調整」→→色調を選択→
画像効果を設定する	ファインダー画面→→「撮影設定」→→「画像効果」→→画像効果を選択→
フリッカー調整を設定する 蛍光灯の近くなどで撮影するときに、現在の地域の周波数（自動／50Hz／60Hz）を設定することで、画面のちらつきを軽減できます。	ファインダー画面→→「機能設定」→→「地域設定」→→「自動」／「50 Hz」／「60 Hz」→
撮影時のテンキーショートカットを設定する	ファインダー画面→→「機能設定」→→「テンキーショートカット」→→「ON」／「OFF」→
ファイル名を設定する	
日時を利用したファイル名にする	ファインダー画面→→「保存設定」→→「ファイル名設定」→→「日時」→
任意のファイル名にする	ファインダー画面→→「保存設定」→→「ファイル名設定」→→「ユーザ指定」→→ファイル名を入力→

●「ビデオカメラ」で動画を撮影する場合は、自動保存設定を行うことはできません。









静止画撮影に関する設定

静止画ファインダー画面 →(6-3ページ)

プレビュー画面 →(6-3ページ)

撮影後自動的に保存する	ファインダー画面 →  → 「保存設定」 →  → 「自動保存設定」 →  → 「ON」 → 
シャッター音を変更する	静止画ファインダー画面 →  → 「機能設定」 →  → 「シャッター音」 →  → 「パターン1」/「パターン2」 → 
静止画に日付を入れる	静止画ファインダー画面 →  → 「撮影設定」 →  → 「日付スタンプ」 →  → 「ON」 →  → 文字色を選択 → 
撮影ガイドラインを設定する	静止画ファインダー画面 →  → 「機能設定」 →  → 「グリッド線」 →  → 「ON」/「OFF」 → 

撮影した静止画を顔写真に設定する

顔写真付きのアドレス帳を新規作成する	プレビュー画面 →  → 「顔写真設定」 →  → 「新規登録」 →  → アドレス帳を作成 ● 撮影モードを「モバイルカメラ」、画像サイズを「W112 × H112」にあらかじめ設定してください。 ● アドレス帳の登録方法については 2-18 ページを参照してください。
アドレス帳に顔写真を追加登録する	プレビュー画面 →  → 「顔写真設定」 →  → 「追加登録」 →  → アドレス帳を選択 →  →  ● すでに顔写真が登録されているアドレス帳を選択した場合は「YES」を選択し、  を押して顔写真を変更できます。 ● 撮影モードを「モバイルカメラ」、画像サイズを「W112 × H112」にあらかじめ設定してください。

- 撮影モードを「デジタルカメラ」にしている場合や、「モバイルカメラ」の画像サイズを「W112×H112」に設定している場合は、日付スタンプを入れることはできません。

動画撮影に関する設定

動画ファインダー画面 → (6-5ページ)

プレビュー画面 → (6-6ページ)

音声を録音しない	動画ファインダー画面 → → 「音声録音」 → → 「OFF」 →
画像の表示サイズを大きくする	動画ファインダー画面 → → 「スクリーン表示切替」 →
撮影開始／終了音を変更する	動画ファインダー画面 → → 「機能設定」 → → 「開始／終了音」 → → 「パターン1」／「パターン2」 →
プレビュー画面を設定する	動画ファインダー画面 → → 「機能設定」 → → 「プレビュー設定」 → → 「ON」／「OFF」 →
撮影した動画を着信音パターンに設定する	
着信音パターンを設定したアドレス帳を新規作成する	プレビュー画面 → → 「アドレス帳登録」 → → 「新規登録」 → → アドレス帳を作成 <ul style="list-style-type: none"> ● 録画モードが「ビデオカメラ」の場合は設定できません。 ● アドレス帳の登録方法については 2-18 ページを参照してください。
アドレス帳に着信音パターンを追加登録する	プレビュー画面 → → 「アドレス帳登録」 → → 「追加登録」 → → アドレス帳を選択 → → <ul style="list-style-type: none"> ● すでに着信音パターンが登録されているアドレス帳を選択した場合は「YES」を選択し、を押して着信音パターンを変更できます。 ● 録画モードが「ビデオカメラ」の場合は設定できません。

- 撮影モードを「ビデオカメラ」にしている場合は、「スクリーン表示切替」を設定することはできません。

音楽再生に関する設定

再生中の背景画像を設定する

 → 「背景設定」 → → 「オリジナル」 / 「くーまん」 →

S!アプリ利用中の動作に関する設定

共通操作 ●⇒[S!アプリ]⇒●⇒[S!アプリ設定]⇒●▶

効果音などの音量を変更する	▶「音量設定」⇒●⇒音量を調節⇒●
バックライトの点灯方法を設定する	▶「バックライト設定」⇒●⇒「ON/OFF」⇒●⇒「常時ON」/「常時OFF」/「通常設定連動」⇒●
バックライトの点滅動作を設定する	▶「バックライト設定」⇒●⇒「点滅設定」⇒●⇒「ON」/「OFF」⇒●
バイブレーターを設定する	▶「バイブ設定」⇒●⇒「ON」/「OFF」⇒●
S!アプリ実行中の優先動作を設定する	▶「着信優先動作設定」⇒●⇒「音声着信」/「TVコール着信」⇒●⇒「着信動作優先」/「通知のみ」⇒●
メールを受信したときの優先動作を設定する	▶「着信優先動作設定」⇒●⇒「メール受信」⇒●⇒「受信動作優先」/「通知のみ」⇒●
アラームが起動したときの優先動作を設定する	▶「着信優先動作設定」⇒●⇒「アラーム通知」⇒●⇒「アラーム動作優先」/「通知のみ」⇒●

その他のS!アプリに関する設定

共通操作 ●⇒[S!アプリ]⇒●▶

発信時やネットワーク接続時の確認画面表示を設定する	▶「S!アプリライブラリ」⇒●⇒S!アプリを選択⇒☑⇒「セキュリティ設定」⇒●⇒機能を選択⇒●⇒「全て許可」/「初回確認のみ」/「毎回確認」/「許可しない」⇒●
メモ리카ードのS!アプリ情報を更新する	▶「メモ리카ード同期」⇒●⇒「YES」⇒●
S!アプリのライセンス情報を確認する	▶「インフォメーション」⇒●
S!アプリのルート証明書を確認する	▶「S!アプリルート証明」⇒●⇒証明書を選択⇒●

お買い上げ時の状態に戻す操作

共通操作 ○→「設定」→○→「セキュリティ設定」→○→「リセット」→○▶

各種設定をお買い上げ時の状態に戻し、本機に登録したデータを消去する ▶「オールリセット」→○→操作暗証番号を入力→「YES」→○

各種設定をお買い上げ時の状態に戻す ▶「設定リセット」→○→操作暗証番号を入力→「YES」→○

アドレス帳やデータフォルダに登録したデータ、メールをすべて消去する ▶「本体メモリクリア」→○→操作暗証番号を入力→「YES」→○



確認画面をお買い上げ時の状態に戻す ▶「確認画面リセット」→○→操作暗証番号を入力→「YES」→○

- リセットを行ってもUSIMカード、メモ리카ードのデータはお買い上げ時の状態に戻りません。
- 「オールリセット」、「本体メモリクリア」を行うと、お買い上げ時に登録されているS!アプリ、コンテンツが削除されるものがあり、お買い上げ時の状態に戻りません。

文字入力に関する設定

共通操作 文字の入力画面⇒⇒「ユーザ設定」⇒▶



入力方式を変更する

▶「入力方式」⇒⇒「標準入力」／「ポケベル入力」／「T9方式」／「マルチタップ方式」⇒

入力した文字列から変換候補を予測しない

▶「入力予測」⇒⇒「入力予測」⇒⇒「OFF」⇒

入力したフレーズから次の変換候補を予測しない

▶「入力予測」⇒⇒「フレーズ予測」⇒⇒「OFF」⇒

カスタムウィンドウを設定する

▶「カスタムパレット」⇒⇒「パレット登録」⇒ (2回) ⇒記号・絵文字を入力⇒

カスタムパレットの表示を設定する

▶「カスタムパレット」⇒⇒「表示設定」⇒⇒「表示する」／「表示しない」⇒

予測辞書／変換辞書をリセットする

▶「学習リセット」⇒⇒「予測辞書」／「変換辞書」⇒⇒「YES」⇒

アドレス帳に関する設定

共通操作 ①→「アドレス帳」→②→「設定」→③▶

アドレス帳の保存先を変更する

▶「保存先設定」→④→「毎回選択」／「本体」／「USIM」／「メモ리카ード」→⑤

アドレス帳の使用を禁止する

▶「アドレス帳使用禁止」→⑥→操作用暗証番号を入力→「禁止する」→⑦

- アドレス帳を使用したい場合、操作用暗証番号を入力することで、一時的にアドレス帳使用禁止が解除されます。

- アドレス帳使用禁止を「禁止する」にしている場合は、スピードダイヤルで電話をかけることはできません。

アドレス帳のグループに関する設定

グループ名／グループアイコンを変更する

- ⑧→「アドレス帳」→⑨→「グループ設定」→⑩→グループを選択→⑪→グループ名を選択→⑫→グループ名を入力→⑬→グループアイコンを選択→⑭→
- グループ選択時に  を押して「USIMへ切替え」／「本体へ切替え」を選択すると、本体登録とUSIM登録を切り替えることができます。

パソコン接続に関する設定

共通操作 ●→「設定」→●→「外部接続」→●→「USB」▶

データ転送モード確認画面を設定する

▶「確認画面設定」→●→「表示する」/「表示しない」→●

充電機能を利用する

▶「電池充電」→●→「ON」→●

- 確認画面設定を「表示しない」にしている場合は、待受画面表示中にUSB接続しても、データ転送モードで接続するための確認画面は表示されませんが、メインメニューからデータ転送モードに切り替えることはできます（11-4ページ）。
- パソコンや本機の電源を切った状態では、充電できません。
- パソコンとの接続環境によっては、充電できない場合があります。
- 本機とパソコンをUSBケーブルで接続している場合は、データ通信を行っていない状態でも、電池充電の設定によってパソコンのバッテリーまたは本機の電池が消耗します。
ON：パソコンのバッテリーが消耗します。
OFF：本機の電池が消耗します。

スケジュール登録に関する設定

共通操作 ○→「カレンダー」→○→→基本項目(8-4ページ)を設定→○▶

アラーム音量を変更する

▶「アラーム」→○→「ON」→○→「アラーム音量」→○→音量を調節→○→ (2回)→「OK」→○

バイブレーターの動作を変更する



▶「アラーム」→○→「ON」→○→「バイブ設定」→○→パターンを選択→○→ (2回)→「OK」→○

設定時刻に表示する画像を設定する

オリジナル画像を設定時刻に表示する

▶「アラーム」→○→「ON」→○→「画像設定」→○→「オリジナル」→○→ (2回)→「OK」→○

データフォルダやメモ리카ードの画像を設定時刻に表示する

▶「アラーム」→○→「ON」→○→「画像設定」→○→「本体」/「メモ리카ード」→○→画像を選択→○→ で画像の位置を調節→ (2回)→「OK」→○

スタンプを設定する

▶「スタンプアイコン」→○→スタンプを選択→○→ →「OK」→○

カテゴリを設定する

▶「オプション」→○→「カテゴリ」→○→カテゴリを選択→○→ →「OK」→○

電話発信/メール作成/URL接続を設定する

▶「電話番号」/「メールアドレス」/「URL」→○→電話番号/メールアドレス/URLを入力→○→ →「OK」→○

関連メール登録/関連ウェブ登録/関連画像登録を設定する

▶「関連メール登録」/「関連ウェブ登録」/「関連画像登録」→○→メール/ウェブページ/画像を選択→○→ →「OK」→○

場所を設定する

▶「場所」→○→場所を入力→○→ →「OK」→○

カレンダーに関する設定

共通操作 ○→「カレンダー」→○→→「設定」→○▶

カレンダー起動時の表示画面を設定する ▶「スタート表示」→○→表示するスタイルを選択→○

スケジュールの文字色を変更する ▶「文字色」→○→文字色を選択→○

カレンダーをロックする ▶「カレンダーロック」→○→操作暗証番号を入力→「ロックする」→○

- カレンダーロックを「ロックする」にしている場合は、スケジュールアラーム起動時に用件は表示されません。また、操作暗証番号を入力しなければ詳細画面を表示できません。

予定リスト登録に関する設定

共通操作 ○→「ツール」→○→「予定リスト」→○→→「新規作成」→○→基本項目(8-5ページ)を設定→○▶

アラーム音量を変更する ▶「アラーム」→○→「ON」→○→「アラーム音量」→○→音量を調節→○→ (2回)→「OK」→○

バイブレーターの動作を変更する ▶「アラーム」→○→「ON」→○→「バイブ設定」→○→パターンを選択→○→ (2回)→「OK」→○

設定時刻に表示する画像を設定する

オリジナル画像を設定時刻に表示する ▶「アラーム」→○→「ON」→○→「画像設定」→○→「オリジナル」→○→ (2回)→「OK」→○

データフォルダやメモリカードの画像を設定時刻に表示する ▶「アラーム」→○→「ON」→○→「画像設定」→○→「本体」/「メモリカード」→○→画像を選択→○→ で画像の位置を調節→ (2回)→「OK」→○

スタンプを設定する ▶「スタンプアイコン」→○→スタンプを選択→○→ →「OK」→○

予定の優先度を設定する ▶「オプション」→○→「優先度」→○→優先度を選択→○→ →「OK」→○

予定の状態を設定する ▶「オプション」→○→「状態」→○→状態を選択→○→ →「OK」→○

予定リストに関する設定

予定リストをロックする

①→「ツール」→②→「予定リスト」→③→☰→「設定」→④→「予定リストロック」→⑤→操作暗証番号を入力→「ロックする」→⑥

- 予定リストロックを「ロックする」にしている場合は、予定アラーム起動時に用件は表示されません。また、操作暗証番号を入力しなければ詳細画面を表示できません。

時間割に関する設定

共通操作 ①→「ツール」→②→「時間割」→③→☰→「時間割設定」→④▶

時間割の開始時刻／終了時刻を設定する

▶「時刻設定」→⑤→時限を選択→⑥→開始時刻を入力→⑦→終了時刻を入力→⑧→☑
● 時刻は 24 時間制で入力してください。

時間設定をお買い上げ時の状態に戻す

▶「時刻リセット」→⑨→「YES」→⑩

位置ナビに関する設定

共通操作 ①→「設定」→②→「位置情報設定」→③▶

地図のURLを登録する

▶「地図URL設定」→①→未登録の項目を選択→▽→「URL編集」→②→URLを入力
→③

地図URLの表示名を編集する

▶「地図URL設定」→①→地図URLを選択→▽→「表示名編集」→②→表示名を編集
→③

地図URLを編集する

▶「地図URL設定」→①→地図URLを選択→▽→「URL編集」→②→「YES」→③→
URLを編集→④
●お買い上げ時に設定されている地図 URL は編集できません。

地図URLを削除する

▶「地図URL設定」→①→地図URLを選択→▽→「削除」→②→「YES」→③
●お買い上げ時に設定されている地図 URL は削除できません。

地図のURLを設定する

▶「地図URL設定」→①→地図URLを選択→②

測位機能をロックする

▶「測位機能ロック」→①→操作暗証番号を入力→「ON」→②

位置情報の送信を設定する

▶「位置情報送信」→①→②→③→操作暗証番号を入力→「毎回確認する」/「送
信する」/「送信しない」→④

アラーム登録に関する設定

共通操作 ○→「ツール」→○→「アラーム」→○→アラームを選択→○→基本項目(8-11ページ)を設定→○→「鳴動設定」→○▶

アラーム音量を変更する ▶「アラーム音量」→○→音量を調節→○→ (2回)→「OK」→○

パイプレーターの動作を変更する ▶「パイプ設定」→○→パターンを選択→○→ (2回)→「OK」→○



設定時刻に表示する画像を設定する

オリジナル画像を設定時刻に表示する ▶「画像設定」→○→「オリジナル」→○→ (2回)→「OK」→○

データフォルダやメモ리카ードの画像を設定時刻に表示する ▶「画像設定」→○→「本体」/「メモ리카ード」→○→画像を選択→○→ で画像の位置を調節→ (2回)→「OK」→○

世界時計に関する設定

共通操作 ○→「設定」→○→「一般設定」→○→「時計設定」→○→「2都市時計設定」→○▶

グリニッジ標準時との時差で都市を設定する ▶「都市1」/「都市2」→○→ →「GMTオフセット」→○→ で時差を選択→○ (2回)

サマータイムを設定する ▶「都市1」/「都市2」→○→ →「サマータイムON/OFF」→○→「ON」/「OFF」→○

S!情報チャンネルに関する設定

共通操作 ○→「エンタテイメント」→○→「S!情報チャンネル」→○▶

お天気アイコンを待受画面表示しない

▶「お天気アイコン」→○→「表示設定」→○→「アイコン表示」→○→「表示しない」→○

お天気アイコンの通知を設定する

お天気アイコンが更新されたときにお知らせー
発メニューに表示するかどうかを設定します。▶「お天気アイコン」→○→「表示設定」→○→「インフォメーション表示」→○→
「表示する」/「表示しない」→○

- アイコン表示を「表示しない」にしている場合は、インフォメーション表示は設定できません。

待受くーまんに関する設定

待受くーまんを「ON」に設定すると、3Dアニメーションのキャラクター「くーまん」が待受画面に表示され、季節や一日の時間帯などの条件に応じて、さまざまな姿や身振りでコメントをお伝えします。

待受くーまを設定する

○→「設定」→○→「待受くーまん」→○→「ON」/「OFF」→○

- Languageで「English」または「自動選択」で日本語以外が設定されている場合や、S!速報ニュースの新着情報を選択している場合は、待受くーまんを表示できません。
- 壁紙にFlash[®]が設定され、起動しているときは、待受くーまは表示されません。

©Dora communications

S!ともだち状況に関する設定

共通操作 ○→「コミュニケーション」→○→「S!ともだち状況」→○▶

私の状況の状態設定を編集する

▶☑→「設定」→○→「状態設定」→○→項目を選択→○→「アイコン」→○→アイコンを選択→○→「ラベル」→○→ラベルを入力→○→☑→「YES」→○

応答状況を一括設定する

▶☑→「設定」→○→「状態設定」→○→項目を選択→○→「一括設定」→○→項目を選択→○→☑→「YES」→○

メンバーを待受ウィンドウに登録する

▶☑でグループを選択→④でメンバーを選択→☑→「待受ウィンドウ」→○(2回)→「未登録」→○

アドレス帳未登録者からの登録要求通知を無視する

▶☑→「設定」→○→「メンバー登録応答」→○→「アドレス帳のみ」→○

すべての登録要求通知を無視する

▶☑→「設定」→○→「メンバー登録応答」→○→「応答しない」→○

S!ともだち状況/S!一斉トークに関する設定

S!ともだち状況/S!一斉トークを利用できないようにする

○→「設定」→○→「セキュリティ設定」→○→「IPサービス設定」→○→「OFF」→○

- IPサービスを設定するには、あらかじめネットワーク自動調整（1-10ページ）を行う必要があります。

USIMカード	13-2
USIMカードのお取り扱い	13-2
USIMカードの暗証番号（PIN／PIN2）	13-2
USIMカードを取り付ける／取り外す	13-3
電池パック	13-4
電池パックのお取り扱い	13-4
取り外しかた	13-4
取り付けかた	13-5
ソフトウェア更新	13-6
ソフトウェアを更新する	13-6
故障かな？と思ったら	13-7
文字入力時のボタン割り当て	13-9
標準方式	13-9
ポケベル方式	13-10
シンプルモード機能一覧	13-11
仕様	13-17
主な仕様	13-17
機能別仕様	13-18
お買い上げ時の設定	13-23
用語集	13-31
索引	13-32
英数字・50音別	13-32
目的別	13-40
保証とアフターサービス	13-44
保証について	13-44
修理を依頼される場合	13-44
お問い合わせ先一覧	13-45

USIMカードのお取り扱い

USIMカードは、お客様の電話番号や情報などが記憶されたICカードです。本機のご利用にはUSIMカードが必要です。

- USIMカードにはアドレス帳やSMSを保存できます(4-19、12-29ページ)。
- USIMカードに保存したデータは、ほかのUSIMカード対応のソフトバンク携帯電話にもご利用いただけます。
- 他社製品のICカードリーダーなどにUSIMカードを挿入し故障したときは、お客様ご自身の責任となり当社は責任を負いかねますのであらかじめご注意ください。
- IC部分はいつもきれいな状態でご使用ください。
- お手入れは乾いた柔らかい布などで拭いてください。
- USIMカードにラベルなどを貼り付けしないでください。故障の原因となります。
- USIMカードに関するその他の内容については、USIMカードに付属の取扱説明書をご覧ください。

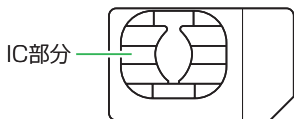

- USIMカードの所有権は当社に帰属します。
- 紛失・破損によるUSIMカードの再発行は有償となります。
- 解約の際は、USIMカードを当社にご返却ください。
- お客様からご返却いただいたUSIMカードは、環境保全のためリサイクルされます。
- USIMカードの仕様、性能は予告なしに変更する可能性があります。ご了承ください。また、別のUSIMカードを挿入すると、お買い上げ時に登録されているS!アプリがご利用できない場合があります。
- お客様ご自身でUSIMカードに登録された情報内容は、控えを取っておかれることをおすすめします。登録された情報内容が消失した場合の損害につきましては、当社は責任を負いかねますのであらかじめご了承ください。
- USIMカードやソフトバンク携帯電話(USIMカード挿入済み)を盗難・紛失された場合は、必ず緊急利用停止の手続きを行ってください。詳しくは、お問い合わせ先(13-45ページ)までご連絡ください。

USIMカードの暗証番号(PIN/PIN2)

USIMカードには、PIN/PIN2と呼ばれる2種類の暗証番号があります。大切な暗証番号ですので、忘れないように別にメモなどに取り、他人に知られないように保管してください。

- PIN/PIN2は変更できます(10-7ページ)。
- お買い上げ時はPIN/PIN2とも「9999」に設定されています。

PIN

PINとは、第三者による本機の無断使用を防ぐための4～8桁の暗証番号です。PIN設定を「ON」にしている場合は、電源を入れたときにPINを入力しないと本機を使用することができません。

PIN2

PIN2とは、USIMカード内に保存されているデータを変更する場合などに使用する4～8桁の暗証番号です。

PINロック解除コード(PUK)

PINロック解除コード(PUK/PUK2)とは、PIN/PIN2ロック状態を解除するために使用する暗証番号です。間違ったPIN/PIN2を3回続けて入力すると、PIN/PIN2ロック状態になります。PINロック解除コードは、お問い合わせ先(13-45ページ)までご連絡ください。

- 間違ったPINロック解除コードを10回続けて入力すると、USIMカードがロックされます (USIMロック)。USIMカードがロックされた場合は、ロックを解除する方法はありません。お問い合わせ先 (13-45ページ) までご連絡ください。

USIMカードを取り付ける/取り外す

USIMカードの取り付けや取り外しは、電源を切り、電池パックを取り外してから行いません。

USIMカードを取り付ける

- 1 IC部分(13-2ページ)を下にして、下図に示す向きにUSIMカードをまっすぐ差し込む

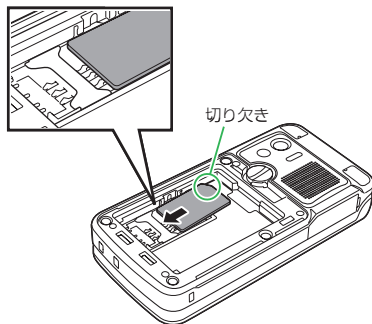

- 2 USIMカードが固定されるよう奥まで押し込む

USIMカードを取り外す

- 1 USIMカードをスライドさせながら引き抜く

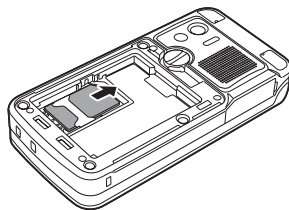

- USIMカードを取り扱う際には、IC部分に触れたり、傷つけたりしないようにご注意ください。また、無理に取り付けたり取り外そうとすると、USIMカードが変形し破損の原因となります。
- 取り外したUSIMカードをなくさないようにご注意ください。

電池パックのお取り扱い

- お買い上げ時の電池パックは十分に充電されていません。必ず充電してからお使いください。
- 本機の電池パックはリチウムイオン電池を使用しています。使用時間にもよって下図のように徐々に電圧が下がる性質があります。

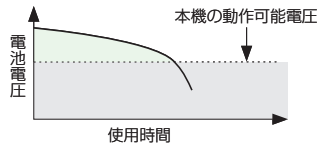

- 高温環境や低温環境では性能が低下し、使用時間が短くなります。また、高温下での使用は電池パックの寿命を短くすることがあります。
- 電池パック単体で保管する場合は、電池パックの端子部がショートしないようにケースなどに入れて、なるべく乾燥した涼しいところで保管してください。このとき、あまり充電されていない状態で保管することをおすすめします。
- 利用可能時間は充電・放電の繰り返しにより徐々に短くなります。利用可能時間が短くなったら新しい電池パックをお買い求めください。

- 環境保護のため、不要になった電池パックは、端子部を絶縁するためにテープを貼るかポリ袋に入れてソフトバンクショップまたはリサイクル協力店にお持ちください。電池パックを分別回収している市町村の場合は、その条例に従って処分してください。
- 衝撃を与えたり、落としたりしないでください。

電池の消耗について

- 電池パックは使用しなくても長期保管しておくとして徐々に放電していきます。月に10%~20%、半年で約半分程度の自然放電をします。
- 電波の弱い場所での通話や圏外表示での待受、モバイルライトの利用、S!アプリの起動などは、電池の消耗が多くなります。

電池レベルについて

- ディスプレイの電池レベル表示（1-4ページ）は、ご使用の時間経過とともに変化します。電池レベル表示をご確認のうえ、充電または電池パック交換の目安にしてください。電池切れ（■）になるとメッセージや電池アラーム音でお知らせし、約30秒後に電源が切れます。

取り外しかた

- 電池パックは、電源を切ってから取り外してください。

1 付属の電池カバー開閉用ドライバを本体の電池カバーロックの溝に差し込み、矢印方向に回してロックを解除する

- 電池カバーロックが下図の位置になるまで回してください（カチッと音がするまで）。無理な力を加えると傷がつくことがあります。

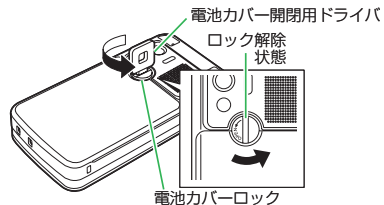

2 電池カバーを持ち上げて外す

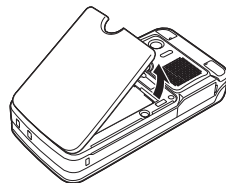

3 電池パックの▲マーク部分から持ち上げて外す

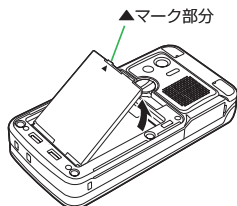

- ▲マーク部分以外から持ち上げようとすると、端子部が破損するおそれがあります。

取り付けかた

1 本体の端子部に電池パックの端子部を押し当てながら、電池パックを押し込む

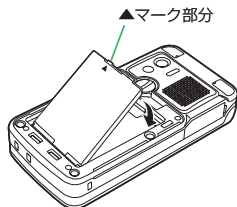

2 本体に電池カバーのツメを合わせてはめ込み両手でしっかりと押す

- ツメが確実にはめ込まれていることを確認してください。
- 電池カバーが浮いている箇所がないことを確認しながら取り付けてください。

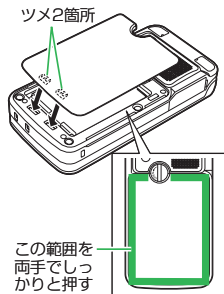

3 付属の電池カバー開閉用ドライバを本体の電池カバーロックの溝に差し込み、電池カバーを押さえながら、矢印の方向に回してロックする

- 電池カバーロックが下図の位置になるまで回してください（カチッと音がするまで）。無理な力を加えると傷つくことがあります。

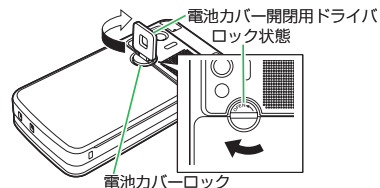

- 電池カバーの取り付け、取り外しの際、必ず付属の電池カバー開閉用ドライバをお使いください。
- 電池カバーロックの回転位置を途中で止めた状態で使用しないでください。

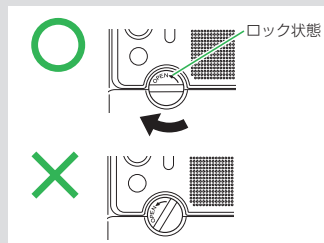

ソフトウェア更新

本機のソフトウェアを更新する必要があるかどうかをチェックし、必要な場合にはネットワークを利用して更新することができます。

- ソフトウェアの更新には、通信料は発生しません。
- ソフトウェアの更新方法には、「今すぐ更新」と「予約更新」の2種類があります。今すぐ更新：すぐにソフトウェア更新を行います。

予約更新：更新する日時を予約すると、予約した日時に自動的にソフトウェアが更新されます。

- ソフトウェア更新には時間がかかることがあります。
- ソフトウェア更新は、電池が十分に充電されている状態で実行してください。また、更新中には電池パックを取り外さないでください。
- ソフトウェア更新は、電波状態の良い環境で、移動せずに実行してください。
- ソフトウェア更新中は、ほかの機能は操作できません。また、ほかの機能が起動しているときはソフトウェア更新を行うことはできません。
- ソフトウェア更新は、本機に登録されたアドレス帳、画像、サウンドなどを残したまま行うことができますが、本機の状態（故障・破損・水漏れなど）によってはデータの保護ができない場合があります。必要なデータはバックアップを取っていただくことをおすすめします。

- ソフトウェア更新に失敗した場合、本機が使用できなくなることがあります。ソフトバンクお客さまセンターの故障受付（13-45ページ）までご連絡ください。

- ほかの機能进行操作しているときは、予約した日時にソフトウェア更新は実行されません。
- 予約日時に圏外表示の状態になった場合は、ソフトウェア更新は実行されません。

ソフトウェアを更新する

1 ●→「ツール」→●→「ソフトウェア更新」→●→「YES」→●

2 「同意する」→●（2回）→交換機用暗証番号（1-13ページ）を入力→●
→（決定）

- チェックの結果が表示されます。以降の操作は画面の指示に従ってください。

ソフトウェア更新が完了すると

ソフトウェアが更新されると、自動的に電源が入れ直されます。再起動後、更新情報の確認画面が表示されます。

予約更新を利用した場合

予約時刻になるとソフトウェア更新の確認画面が表示されます。●を押すか、そのまま約10秒間経過すると自動的にソフトウェア更新が実行されます。

故障かな？と思ったら

現象	確認すること／対処方法
電源が入らない	電池パックは正しく取り付けられていますか？（13-5ページ）
	電池切れになっていませんか？（13-4ページ）
「充電器との接続を確認してください」と表示され、充電できない	充電端子や外部接続端子、電池パックの端子などが汚れていませんか？ 乾いた綿棒などで清掃してください。
電源を入れたあと、通常の操作ができない	PIN認証画面が表示されていませんか？ PIN設定を「ON」にしています。PINを入力してください。
	🔒、「キー操作ロック」が表示されていませんか？ キー操作ロックが設定されています。操作用暗証番号を入力してください。
	「有効なUSIMカードを挿入してください」と表示されていませんか？ 電源を切り、USIMカードが正しく取り付けられていることを確認してください（13-3ページ）。
電話やTVコールが繋がらない、 またはメールやインターネットが 利用できない	📶が表示されていませんか？サービスエリア外か電波の届きにくい場所にいませんか？ 電波の届く場所に移動してから、やり直してください。
	内蔵アンテナ部分（1-3ページ）を手などで覆っていませんか？
	📴、「オフラインモード」が表示されていませんか？ オフラインモードを解除してください（1-12ページ）。
電話やTVコールがかけられない	市外局番からかけていますか？
	「現在電話がかかりにくくなっております」と表示されていませんか？ 回線が混み合っています。しばらくたってからもう一度かけ直してください。
	発信規制を設定していませんか？（3-18ページ）
電話やTVコールが着信しない	着信拒否を設定していませんか？（12-7ページ）
	転送電話サービスや留守番電話サービスで、「呼出なし」の設定をしていませんか？ （3-10、3-11ページ）
	着信規制を設定していませんか？（3-18ページ）
メールが送信できない	発信規制を設定していませんか？（3-18ページ）

現象	確認すること／対処方法
メールが受信できない	着信規制を設定していませんか？（3-18ページ）
通話の途中で途切れたり、切れたりする	電波が表示されていませんか？電波の届きにくい場所にいませんか？ 電波の届く場所に移動してください。
	内蔵アンテナ部分（1-3ページ）を手などで覆っていませんか？
ボタンを押しても、何も反応しない	🔑、「キー操作ロック」が表示されていませんか？ キー操作ロックが設定されています。操作用暗証番号を入力してください。

文字入力時のボタン割り当て

標準方式

文字入力モード ボタン	全角かな（漢字変換）*	半角カタカナ	全角英大文字 半角英大文字	全角英小文字 半角英小文字	全角数字 半角数字
	あいうえおあいうえお	アウエアイウエオ	.@-__1	.@-__1	1
	かきくけこ	カクケコ	ABC2	abc2	2
	さしすせそ	サシセソ	DEF3	def3	3
	たちつとっ	チツテッ	GHI4	ghi4	4
	なにぬねの	ナニネノ	JKL5	jkl5	5
	はひふへほ	ハヒフヘホ	MNO6	mno6	6
	まみむめも	マミムメモ	PQRS7	pqrs7	7
	やゆよやゆよ	ヤユヨ	TUV8	tuv8	8
	らりるれろ	ラリルロ	WXYZ9	wxyz9	9
	わをんー。	ワヲンー。	~/?!0	~/?!0	0
	カスタム・絵文字・顔文字・濁点 半濁点・長音（ー）・読点（.）・句点（。）	カスタム・濁点・半濁点 長音（ー）・読点（.）・句点（。）	カスタム・絵文字・顔文字		カスタム・絵文字・ 顔文字
	記号・英数字・アドレス 大文字・小文字切り替え	記号・英数字・アドレス 大文字・小文字切り替え	記号・英数字・アドレス 大文字・小文字切り替え		記号・英数字 アドレス
	入力中の文字を確定／入力を終了				入力を終了
	カーソルの移動、  で改行  で未確定文字変換	カーソルの移動	カーソルの移動  で改行		
	入力した文字の削除				
	逆順で表示				—

* ユーザ辞書（2-16ページ）の読み仮名入力時は、全角かな、長音（ー）のみ入力できます。

ポケベル方式

入力方式を「ポケベル入力」に変更します。2つの数字を組み合わせて1つの文字にします。組み合わせは以下のとおりです。

		あとに押すボタン									
		1 あ <small>あ</small>	2 か <small>か</small>	3 さ <small>さ</small>	4 た <small>た</small>	5 な <small>な</small>	6 は <small>は</small>	7 ま <small>ま</small>	8 や <small>や</small>	9 ら <small>ら</small>	0 わ <small>わ</small>
先に押すボタン	1 あ <small>あ</small>	あ	い	う	え	お	A	B	C	D	E
	2 か <small>か</small>	か	き	く	け	こ	F	G	H	I	J
	3 さ <small>さ</small>	さ	し	す	せ	そ	K	L	M	N	O
	4 た <small>た</small>	た	ち	つ	て	と	P	Q	R	S	T
	5 な <small>な</small>	な	に	ぬ	ね	の	U	V	W	X	Y
	6 は <small>は</small>	は	ひ	ふ	へ	ほ	Z	?	!	-	/
	7 ま <small>ま</small>	ま	み	む	め	も	¥	&	/	/	/
	8 や <small>や</small>	や	(ゆ)	よ	※	#	/	/	/
	9 ら <small>ら</small>	ら	り	る	れ	ろ	1	2	3	4	5
	0 わ <small>わ</small>	わ	を	ん	°	°	6	7	8	9	0

ポケベル方式で入力する

例：「よしお」を入力する

1 文字の入力画面で **8** やや **5** なな → **3** ささ **2** かか → **1** ああ **5** なな → ●

- は、入力後に **1** **あ** を押して、大文字と小文字を切り替えられます。ただし、半角カタカナの「ㇿ」は小文字にできません。
- 1**、**2** の場合、すべて半角になります。
- 3**、**4**、**5**、**6** の場合、ひらがなはカタカナになります。
- 7**、**8** の場合、英字は小文字で入力されます。

シンプルモード機能一覧

シンプルモードで利用できる機能は以下のとおりです。

- シンプルモードで利用できない機能を使用したい場合は、通常メニューを表示してください（2-7ページ）。
- シンプルモードで設定した内容は通常メニューにも反映されます。

シンプルメニュー

項目	内容	参照ページ	
設定	「設定」の表を参照	13-14	
自分の電話番号	通常モードと同様の機能	3-3	
ツール	アラーム	登録件数は6件まで	8-11
	メモ帳	通常モードと同様の機能	8-9
	電卓		8-13
	辞書		8-13
	カレンダー		1ヶ月表示のみ スケジュールの登録、編集、削除は不可
	バーコードリーダー	通常モードと同様の機能	8-18
	キッチンタイマー		8-14
	くーまんの部屋		8-20
全てのツール	通常モードのツールメニューをすべて表示	—	
通常のメニューへ	シンプルモードを終了せずに、通常メニューを表示	2-27	

項目		内容	参照ページ
アドレス帳	アドレス帳	通常モードと同様の機能	2-20
	TVコール発信		3-7
	新規登録		2-18
	通話履歴		3-9
	グループ設定		12-29
	全てのメニュー	通常モードのアドレス帳メニューをすべて表示	—
アドレス帳検索			2-20
アドレス帳新規登録			2-18
メール	メールボックス	通常モードと同様の機能	4-8
	新規作成		4-4、4-6
	新着メール受信		4-8
	下書き		4-10
	テンプレート		4-5
	未送信ボックス		4-10
	全てのメニュー	通常モードのメールメニューをすべて表示	—
メールボックス	送受信メール	通常モードと同様の機能	4-10
	下書き		4-10
	未送信ボックス		4-10
メール作成	新規作成		4-4、4-6
	テンプレート		4-5
マナーモード		マナーモードの設定／解除	1-12

項目		内容	参照ページ
アラーム		登録件数は6件まで	8-11
カメラ	モバイルカメラ	通常モードと同様の機能	6-3
	デジタルカメラ		6-3
	ビデオカメラ		6-5
	全てのメニュー	通常モードのカメラメニューをすべて表示	—
データフォルダ		通常モードと同様の機能	2-23
Yahoo!ケータイ	Yahoo!ケータイ		5-3
	ブックマーク		5-6
	お気に入り		5-6
	URL入力		5-3
	製造番号通知		12-16
	全てのメニュー		通常モードのYahoo!ケータイメニューをすべて表示

■は、選択したメニューパターンによって表示が異なります。

シンプルメニュー「設定」で利用できる機能

項目		内容	参照ページ
待受表示	壁紙	通常モードと同様の機能	2-8
	時計／カレンダー	ミニ時計の設定は不可	2-9
	待受くーまん	通常モードと同様の機能	12-36
文字サイズ	操作画面	大／中のみ設定可能	12-3
	メール閲覧		12-3、12-12
	携帯ブラウザ	通常モードと同様の機能	12-3、12-18
	文字入力		2-29、12-3
音・バイブ設定	着信設定	音声着信／TVコール着信／メール受信のみ設定可能	12-9
	受話音量		3-13
	ボタン確認音量	通常モードと同様の機能	12-10
マナーモード設定	マナーモードON／OFF	マナーモードの設定／解除	1-12
	マナーモード切替	マナーモードの切替（オリジナルマナーの登録は不可）	12-9
留守番・転送	留守番ON		3-11
	全てOFF		3-12
	留守番再生	通常モードと同様の機能	3-12
	簡易留守録		3-5

項目		内容	参照ページ
セキュリティ設定	キー操作ロック	通常モードと同様の機能	10-3
	着信拒否		12-7
	迷惑メール設定		12-13
	暗証番号変更		10-2
時計設定	日時設定	1-11	
	12h/24h設定	1-11	
	2都市時計設定	8-12	
ワンタッチ登録	それぞれのソフトボタンにアドレス帳を登録し、ソフトボタンから発信可能	—	
全ての設定	通常モードの設定メニューをすべて表示	—	
シンプルモード解除	シンプルモードを解除	2-7	

待受画面から利用できる機能

操作	項目	内容	参照ページ
	シンプルメニュー	「シンプルメニュー」を参照	2-6
長押し	誤動作防止設定	通常モードと同様の機能	10-3
	自分の電話番号	シンプルメニューの「自分の電話番号」を表示	—
	待受ウィンドウ	通常モードと同様の機能	2-9
長押し	カレンダー		8-4
	アドレス帳検索		2-20
	発信履歴		3-9
長押し	メール送信履歴		4-13
	着信履歴		3-9
長押し	メール受信履歴		4-13
	登録されているアドレス帳の利用		登録されているアドレス帳に発信、TVコール、メール作成
長押し	シンプルモード解除	シンプルモードを解除	2-7
	ショートカットメニュー	ショートカットメニューの登録は不可	2-5
長押し	お知らせ発信メニュー	通常モードと同様の機能	1-6
	簡易留守録／録音メッセージ再生		3-5
長押し	簡易留守録設定／解除		3-5
長押し	マナーモード設定／解除		1-12
長押し*	サイドキー設定で設定されている機能の起動		2-4

※本機を閉じた状態での操作です。

主な仕様

822T

周波数範囲	1920～2170MHz
連続通話時間	約190分 (TVコール時：約110分)
連続待受時間	約420時間
充電時間	約130分
折りたたみ時のサイズ (W×H×D)	約50×約102×約19mm
最大出力	0.25W
質量	約127g (電池パック装着時)

- 上記は、電池パック装着時の数値です。
- 連続通話時間とは、充電を満した新品の電池パックを装着し、電波が正常に受信できる静止状態から算出した平均的な計算値です。
- 連続待受時間とは、充電を満した新品の電池パックを装着し、本体を閉じた状態で通話や操作をせず、電波が正常に受信できる静止状態から算出した平均的な計算値です。電波の届きにくい場所（ビル内、車内、カバンの中など）や、圏外表示の状態での待受では、ご利用時間が約半分以下になることがあります。また、使用環境（充電状態、気温など）によってはご利用時間が変動することがあります。
- 電池の利用可能時間は、電波が安定した状態で算出した当社計算値です。電波の弱い場所での通話や、圏外表示での待受は電池の消耗が多いため、ご利用時間が半分以下になることがあります。なお、利用可能時間は充電・放電の繰り返しにより徐々に短くなります。利用可能時間が短くなったら新しい電池パックをお買い求めください。

- モバイルライトを使用した撮影のご利用が多い場合、連続通話時間および連続待受時間は短くなります。
- SIアプリを起動させた状態では、著しく通話時間および待受時間が短くなる場合があります。
- メインディスプレイの照明が点灯している状態でのご利用（Yahoo!ケータイご利用時など）が多い場合は、連続通話時間および連続待受時間は短くなります。
- 液晶ディスプレイは、ドット落ち（画素欠け）や常時点灯する画素がある場合もありますので、あらかじめご了承ください。

急速充電器（オプション品）

入力電圧	AC100～240V、50/60Hz
充電可能周囲温度	5～35℃

機能別仕様

共通機能／操作

文字入力

ユーザ辞書	100件（同じ読み仮名は4件）、登録語句12文字、読み仮名8文字
クリップボード	20件

アドレス帳

アドレス帳登録	1,000件
名前	姓16文字、名16文字
ヨミガナ	姓16文字、名16文字
電話番号	5件、32桁
Eメールアドレス	5件、128文字
住所	郵便番号20桁、国名32文字、都道府県・市町村・番地・住所付加情報各64文字
役職	32文字
会社名	32文字
URL	128文字
メモ	256文字
グループ	20グループ、グループ名16文字

データフォルダ

メモリ容量	約14Mバイト ^{*1} 、1,000件 ^{*2}
ファイル名	32文字

- ※1 削除できるデータをすべて削除した場合に利用可能な空き容量。
データフォルダはS!アプリライブラリとメモリを共有しています。
※2 S!アプリを除いた件数。S!アプリは50件まで保存できます。

その他

待受ウィンドウ	メンバーリスト登録5人
ショートカットメニュー	40件（登録済み7件）

電話

発信履歴・着信履歴	各20件	
簡易留守録	5件、1件あたり30秒	
通話中録音（ボイスメモ）	1件あたり60秒	
通話中番号メモ	5件、32桁	
国際電話サービス	国番号リスト	20か国（登録済み17か国）
ブッシュトーン送出	32桁	

メール

メモリ容量	受信メール	約3.75Mバイト、1,500件
	送信メール・未送信ボックス	約0.75Mバイト、300件
	下書き	約700Kバイト、60件
宛先	To/Cc/Bcc合わせて20件、電話番号24桁、Eメールアドレス254文字	
S!メール本文	全角約15,000文字／半角約30,720文字	
添付ファイル	約300Kバイト（宛先・件名・本文を含む）	
SMS本文	全角70文字／半角カタカナ70文字／半角英数字160文字	
メールボックス	受信メール・送信メール各20フォルダ（一般フォルダ、フォルダ1~18、<まんフォルダ）	
デルモジ表示	150文字	

インターネット

通信速度	受信最大384kbps／送信最大64kbps
ブックマーク	50件
履歴（URL）	10件

カメラ／静止画編集

有効画素数	196万画素	
保存形式	静止画JPEG、動画MPEG-4/H.263	
静止画編集	ファイル形式	JPEG（1.6Mバイト以下）、PNG（364Kバイト以下）
	画像サイズ	W16×H16～W240×H320

静止画撮影モード

撮影モード	画像サイズ	最大ズーム
モバイルカメラ	W240×H320	約4.9倍
	W144×H176	約8.3倍
	W120×H160	約9.6倍
	W112×H112	約10.5倍
	W96×H128	約12倍
デジタルカメラ	W1600×H1200	— (ズーム不可)
	W1280×H960	約1.3倍
	W640×H480	約2.5倍

動画撮影モード

録画モード	録画サイズ	最大ズーム	最大録画時間
ビデオカメラ	W320×H240	約2.4倍	約20分
ムービーメール	W176×H144	約2.4倍	約30秒 (ファイン画質) 約50秒 (ノーマル画質) 約60秒 (エコノミー画質)
ムービー写メール	W128×H96	約3.9倍	約5秒

メディアプレイヤー

プレイリスト	本体とメモ리카ードに各10件、 1プレイリストあたり50曲
マイライブラリプレイリスト	50曲
再生履歴	20件

再生可能データ

- 以下の条件を満たしていても、ファイルによっては再生できない場合があります。
- 以下のビットレート以外のファイルでも再生できる場合がありますが、動作を保証するものではありません。

	ファイル形式	ビットレート	サンプリング 周波数
822T本体	AMR	4.75~ 12.2kbps	8kHz
	MPEG-4 AAC-LC	16~128kbps	16~48kHz
	HE-AAC	32~64kbps	32~48kHz

S!アプリ

本体メモリ容量	約14Mバイト*、50件
---------	--------------

※ S!アプリライブラリはデータフォルダとメモリを共有しています。

ツール

メモ帳	20件、1件あたり256文字
カレンダー	400件(1日最大100件)、2000年1月2日～2015年12月30日
予定リスト	100件、2000年1月2日～2015年12月30日
時間割	1日8時限、月曜日～土曜日
辞書	国語辞書約4万語、英和辞書約4万語、和英辞書約3万6千語*
ボイスレコーダー	1件あたり90分
世界時計	2都市、都市名13文字
S!情報チャンネル	バックナンバー7件、3Mバイト
電子ブック	ブックサーフィン®：CCF(.CCF)
バーコードリーダー	QRコードデータ10件

*辞書データは付属のCD-ROMに収録されています。

コミュニケーションサービス

S!ともだち状況

S!ともだち状況 メンバーリスト	30件、1グループあたり10人
---------------------	-----------------

S!一斉トーク

通話参加	自分を含め11人
発言時間	1回あたり30秒
S!一斉トークリスト	50件、1グループあたり10人

セキュリティ

顔認証	ユーザ3人、1人あたり5つの顔画像
-----	-------------------

通信／バックアップ

赤外線通信

通信方式	IrMC1.1
通信距離	約20cm

メロディー一覧

お買い上げ時に登録されているメロディー（固定メロディー）は以下のとおりです。

- 固定メロディーは、効果音のボタン確認音には設定できません。

タイトル	作曲者名
私のお父さん	PUCCINI GIACOMO
ハバネラ	BIZET GEORGES
ジュピター	HOLST GUSTAV
アラベスク第1番	DEBUSSY CLAUDE ACHILL
トゥーランドット	PUCCINI GIACOMO
いつか王子様が	CHURCHILL FRANK E
エンターティナー	JOPLIN SCOTT
アロハオエ	ハワイ民謡
黒電話	東芝オリジナル
ニュース速報	東芝オリジナル
電子音1	東芝オリジナル
電子音2	東芝オリジナル
電子音3	東芝オリジナル
電子音4	東芝オリジナル
お電話です	東芝オリジナル
メールをご覧ください	東芝オリジナル
Phone Call	東芝オリジナル
You've got mail!	東芝オリジナル
目覚まし時計	東芝オリジナル
鳩時計	東芝オリジナル

お買い上げ時の設定

メール

機能	初期値
メールボックス	フォルダ表示：フォルダ表示、送受信表示：送受信別、リスト項目表示：アドレス表示、振分設定：設定なし、セキュリティロック：解除する、自動削除設定（受信メール：設定する、送信メール：設定する）
表示設定	文字サイズ：小さめ、スクロール単位：1行単位、アドレス表示：全て表示（メインディスプレイ）／全て表示（サブディスプレイ）
メール作成設定	署名設定：署名なし、初期メールタイプ：SMS、メール切替通知：表示する
送信設定	確認画面設定：表示する、確認バイブ設定：ON、配信確認：確認しない、有効期限（SMS：最大、S!メール：最大）、重要度：普通、配信時間指定：すぐに配信、返信先設定：OFF
受信設定	自動受信設定：自動受信、自動展開（画像ファイル：表示する、音ファイル：再生しない）、迷惑メール設定（迷惑メール振分：振分けない、振分先：フォルダ18）
デルモジ表示設定	自動再生：OFF、文字色・背景色：パターン1

Yahoo!ケータイ

機能	初期値	
ブラウザ設定	文字サイズ：小さめ（携帯サイトブラウザ）／極小（PCサイトブラウザ）、スクロール単位：1行、テキストブラウズ設定（イメージ：取得する、サウンド：取得する）、警告画面表示（PCサイトブラウザ：表示する、携帯サイトブラウザ：表示する）	
	セキュリティ設定	製造番号通知：通知しない、Referer 送出：送出する、Cookie設定：有効にする、スクリプト設定：接続時確認（携帯サイトブラウザ）／実行する（PCサイトブラウザ）、認証情報保持：ブラウザ終了で破棄、サーバー証明書：表示する
	保存先設定：本体	

エンタテイメント

機能	初期値
S!速報ニュース	自動更新設定（速報：自動更新なし、一般：自動更新なし、S!ループ：自動更新なし）、待受設定（待受表示設定：表示する、画像表示設定：表示する）
お天気アイコン	アイコン表示：表示する、インフォメーション表示：表示する
くーまんの部屋	くーまんデータ：サムネイル表示

カメラ

機能	初期値
静止画撮影	撮影モード：モバイルカメラ、画像サイズ（モバイルカメラ：W240×H320、デジタルカメラ：W1600×H1200）、美肌（モバイルカメラ：ON、デジタルカメラ：OFF）、自分撮り設定：OFF、連写モード：OFF、フレーム撮影：OFF、アイコン表示切替：表示あり、保存先設定：本体、ファイル名設定：日時、自動保存設定：OFF、画質：ファイン、画像効果：OFF、日付スタンプ：OFF、日付スタンプ文字色：白文字黒フチ、モバイルライト：OFF、ホワイトバランス：オート、色調調整：標準、タイマー撮影：OFF、グリッド線：OFF、地域設定：自動、シャッター音：パターン1、テンキーショートカット：ON、露出補正：±0.0EV

機能	初期値
動画撮影	録画モード：ムービーメール、自分撮り設定：OFF、スクリーン表示切替：ノーマルスクリーン表示、アイコン表示切替：表示あり、音声録音：ON、保存先設定：本体、ファイル名設定：日時
	画質 ビデオカメラ：ノーマル、ムービーメール：ノーマル、ムービー写メール：エコノミーに固定
	画像効果：OFF、モバイルライト：OFF、ホワイトバランス：オート、色調調整：標準、タイマー撮影：OFF、エンコード：MPEG4、地域設定：自動、開始／終了音：パターン1、テンキーショートカット：ON、プレビュー設定：ON、露出補正：±0.0EV
バーコードリーダー	露出補正：±0.0EV

S!アプリ

機能	初期値
S!アプリ設定	待受設定：OFF、開始時間：3秒、着信優先動作設定（音声着信：着信動作優先、TVコール着信：着信動作優先、メール受信：通知のみ、アラーム通知：アラーム動作優先）、音量設定：レベル3、バックライト設定（ON/OFF：通常設定連動、点滅設定：ON）、パイプ設定：ON

ツール

機能	初期値	
アラーム	アラーム音：パターン1、アラーム音量：レベル3、パイプ設定：OFF、鳴動時間：60秒、画像設定：オリジナル、起動設定：1回のみ、スヌーズ：OFF	
電卓	税率設定：5%	
カレンダー	スケジュール作成	アラーム設定：OFF、表示／非表示：表示する、繰り返し：繰り返しなし、カテゴリ：カテゴリなし
	休日設定(日曜日：赤、月～金曜日：黒、土曜日：青)	
	お知らせ君	お知らせ君：OFF、表示内容設定：当日の予定、アラーム音：パターン1、アラーム音量：レベル3、パイプ設定：OFF、鳴動時間：60秒、起動設定：1回のみ
予定リスト	カレンダーロック：解除する、スタート表示：1ヶ月、文字色：白文字黒フチ	
	予定作成	アラーム設定：OFF、表示／非表示：表示する、優先度：普通、状態：未消化
	表示切替：全件表示、ソート：期限日時順	
お知らせ君	お知らせ君：OFF、表示内容設定：当日の予定、アラーム音：パターン1、アラーム音量：レベル3、パイプ設定：OFF、鳴動時間：60秒、起動設定：1回のみ	
	予定リストロック：解除する	

機能	初期値
時間割	背景色：OFF、文字色：白文字黒フチ
キッチンタイマー	10秒
ボイスレコーダー	保存先設定：本体

データフォルダ

機能	初期値
データフォルダ	表示切替（表示形式：サムネイル（3×3）、ソート：日付降順）、セキュリティロック：OFF

メディアプレイヤー

機能	初期値
オーディオ	ソート（全曲一覧：タイトル昇順、アーティスト別：タイトル昇順、アルバム別：トラック番号順、フォルダ別：タイトル昇順）、背景設定：オリジナル、プレイモード：全曲再生、サラウンド：OFF、イコライザ：Flat、ボイスキャンセル：OFF
ムービー	リンク表示設定：ON

コミュニケーション

機能	初期値
S!ともだち状況	私の状況：オフライン、メンバー登録応答：常に応答、応答状況（電話：応答OK、メール：返信OK、S!一斉トーク：参加OK）、状態設定：ごきげん
S!一斉トーク	スピーカー設定：ON

アドレス帳

機能	初期値
アドレス帳	検索切替：リスト表示
個別設定	ランプ設定：通常設定連動、着信音量：通常設定連動、着信音：通常設定連動、バイブ設定：通常設定連動、鳴動時間：通常設定連動、メールフォルダ設定：設定なし、シークレット：OFF、サブディスプレイ：通常設定連動
グループオプション	ランプ設定：通常設定連動、着信音量：通常設定連動、着信音：通常設定連動、バイブ設定：通常設定連動、鳴動時間：通常設定連動、メールフォルダ設定：設定なし
S!電話帳バックアップ	自動同期設定：OFF、同期タイプ：通常同期
設定	保存先設定：本体、アドレス帳使用禁止：禁止しない

設定

音・バイブ設定

機能	初期値	
通常モード	着信設定	着信音：パターン1、着信音量：レベル3、バイブ設定（バイブパターン）：OFF、フィーリング設定：ON、鳴動時間：5秒
		サウンド音量：レベル3、受話音量：レベル5、スピーカー音量：レベル5、電池アラーム音：ON（固定）
	効果音	音選択：オリジナル（ボタン確認音：オリジナル1）、音量：レベル1
マナーモード	マナーモード：解除、マナーモード切替：サイレント	
	サイレント	音量：サイレント、バイブ設定：パターン1、フィーリング設定：通常設定連動、効果音：OFF、電池アラーム音：OFF、簡易留守録：通常設定連動
	アラーム	音量（アラーム音量以外）：サイレント、バイブ設定：パターン1、アラーム（アラーム音：通常設定連動、アラーム音量：通常設定連動、バイブ設定：通常設定連動）、フィーリング設定：通常設定連動、効果音：OFF、電池アラーム音：OFF、簡易留守録：通常設定連動
	オリジナルマナー1～3	音量：サイレント、バイブ設定：パターン1、フィーリング設定：ON、効果音：OFF、電池アラーム音：OFF、簡易留守録：ON

ディスプレイ設定／待受くーまん

機能	初期値	
待受表示	壁紙：プリセット画像、時計／カレンダー：1行デジタル、サブディスプレイ：アイコン+時計	
画面表示設定	画面デコ（アイコン）：オリジナル、画面デコ（ウィンドウ）：オリジナル、着信イラスト：オリジナル、メールアニメ：オリジナル、ダウンロード中：オリジナル、ウェイクアップ：オリジナル、シャットダウン：オリジナル	
着信時表示	顔写真：ON、サブディスプレイ：ON	
文字設定	文字サイズ（操作画面：中、メール閲覧：小さめ、携帯ブラウザ：小さめ、PCブラウザ：極小、文字入力：小さめ）、文字色：パターン1	
バックライト設定	省電力：1分、キーバックライト：ON、ディスプレイ（照明時間：15秒、明るさ：明るい）、メディアプレイヤー：常時ON	
ランプ設定	お知らせランプ	不在着信：レッド、メール：グリーン、配信確認：ブルー、着信お知らせ：パープル、S!ー斉トーク不在：アクア、状況通知：ライムイエロー
	着信ランプ	音声着信：レッド、TVコール着信：グリーン、メール受信（カラー：ブルー、フィーリング設定：ON）、配信確認受信：パープル、着信お知らせ：ライムイエロー、S!ー斉トーク着信：アクア、状況通知：ライムイエロー

機能	初期値	
キラキライルミ	設定	音声着信：リズムC、TVコール着信：リズムC、メール受信：スピードC、配信確認：スピードC、本体オープン：リズムC、本体クローズ：リズムC、通話中：穏やかC、サイドキー設定：スピードMix
	オリジナルイルミ作成	名称編集：オリジナル1~8、カラー作成：緑15、赤0、イルミパターン：ティアドロップ
待受くーまん	OFF	

一般設定

機能	初期値
時計設定	12h/24h設定：24h、2都市時計設定（都市1：東京、都市2：東京、メイン都市切替：都市1、サマータイムON/OFF：OFF）
サブメニュー履歴	表示する
Language	日本語
マルチファンクションボタン	☎：待受ウィンドウ、📍：アドレス帳、📞：発信履歴、📧：着信履歴
サイドキー設定	キラキライルミ

セキュリティ設定

機能	初期値
キー操作ロック	本体クローズ：OFF、省電力：OFF、パワーオフ：OFF
機能ロック	アドレス帳：禁止しない、カレンダー：解除する、予定リスト：解除する、通話履歴：解除する、メール送受信履歴：解除する
顔認証設定	ON/OFF：OFF
シークレットモード	表示しない
迷惑メール設定	迷惑メール振分：振分けない、振分先：フォルダ18
暗証番号変更	9999
IPサービス設定	ON
制限モード	インターネット規制：OFF

通話設定

機能	初期値
国際設定	国際コード：0046010
	国番号リスト 日本 (81)、イギリス (44)、イタリア (39)、スイス (41)、スペイン (34)、ドイツ (49)、ポルトガル (351)、オランダ (31)、フランス (33)、モナコ (377)、アメリカ合衆国 (1)、スウェーデン (46)、オーストラリア (61)、中国 (86)、香港 (852)、台湾 (886)、韓国 (82)
簡易留守録	留守録設定：OFF、応答時間設定：18秒
イヤホンマイク設定	自動応答(ON/OFF)：OFF、時間指定：10秒)、発信先設定：OFF
応答設定	オープン通話：OFF、エニーキーアンサー：OFF
TVコール設定	代替画像：OFF、受信画質：標準、保留設定(通話中保留：プリセット画像、応答保留：プリセット画像)、音声ミュート設定：OFF、スピーカーホン：ON、自動応答：OFF、自画像確認：ON
着信拒否	電話番号指定：許可、アドレス帳以外：許可、非通知：許可、公衆電話：許可、通知不可：許可
オフラインモード	OFF
発信者番号通知	OFF

外部接続

機能	初期値
赤外線通信	ON/OFF：OFF
USB	確認画面設定：表示する、電池充電：ON

優先動作設定

機能	初期値
操作中	メール受信：割り込み、配信確認受信：バックグラウンド
ムービー録画中	メール受信：割り込み、配信確認受信：バックグラウンド
メディアプレイヤー	着信優先
ボイスレコーダー	メール受信：割り込み、配信確認受信：バックグラウンド
S!アプリ	音声着信：着信動作優先、TVコール着信：着信動作優先、メール受信：通知のみ、アラーム通知：アラーム動作優先
S!一斉トーク	S!一斉トーク優先

文字入力

機能	初期値
カスタムパレット	表示設定：表示する
入力方式	標準入力
文字サイズ	小さめ
入力予測	入力予測：ON、フレーズ予測：ON

待受ウィンドウ

機能	初期値
テンプレート設定	ニュース
自動更新設定	速報：自動更新なし、一般：自動更新なし、S!ループ：自動更新なし
未読・既読設定	全て表示
マーカー速度設定	標準

用語	説明
3G	第3世代（3G）移動体通信システムです。
USIMカード	本機に取り付けて使います。カード内にはお客様の電話番号や契約している携帯電話機の情報などが記憶されています。また、アドレス帳などを保存することができます。携帯電話機を変更する際も同じUSIMカードを継続して利用することにより、その情報を新しい携帯電話機へ引き継ぐことができます。
PIN	Personal Identification Number（個人識別番号）の略で、本機でUSIMカードを使うために必要な暗証番号のことです。本機が紛失・盗難などにあった場合でも、第三者が携帯電話を使えないようにできます。
S!メール	長い文字のメッセージや静止画、動画、メロディを添付して送受信できます。
SMS	携帯電話どうしで短い文字のメッセージを送受信できます。
SSL	インターネット上でデータを暗号化して送受信する通信方法です。プライバシーに関わる情報やクレジットカード番号などを安全に送受信でき、盗聴、改ざん、なりすましなどのインターネット上の危険を防げます。SSL通信ではサーバー証明書を利用します。
サーバー証明書	サーバーを運用しているサイトが信頼できることを示す電子的な証明書です。SSL通信（暗号化された通信）に必要な情報、サーバーの情報、また、そのサーバーが本物であると証明した認証機関の電子的な署名がされています。

用語	説明
キャッシュ	インターネットで表示されたホームページなどのデータを本機に一時的に記憶しておく場所です。
S!アプリ	S!アプリを提供しているインターネットの情報画面から、ゲームや3D画像などのいろいろなアプリケーションをダウンロードして楽しむことができます。また、ネットワークに接続してリアルタイムに情報を入力したり、壁紙として起動させておくこともできます。

英数字・50音別

数字

12h/24h設定	1-11
2都市時計設定	8-12
4分割壁紙作成(静止画編集)	6-11

C

Cookie	12-16、12-17
--------	-------------

E

Eメールアドレス/URLの入力	2-14
-----------------	------

G

GMTオフセット	12-35
----------	-------

I

IC部分	13-2
IPサービス設定	12-37

L

Language	12-5
----------	------

P

PCサイトブラウザ	5-4
PIN/PIN2	13-2

変更	10-7
PIN設定	10-3
PINロック解除	10-7
PUK(PINロック解除コード)	10-7、13-2

Q

QRコード	8-18
-------	------

S

S!アプリ	7-8
一時停止	7-8
移動	7-12
起動	7-8
再開	7-8、7-9
削除	7-12
終了	7-8、7-9
ダウンロード	7-8
プロパティ表示	7-12
待受設定	7-12
S!アプリ設定	12-26
S!アプリルート証明	12-26
S!一斉トーク	9-6
応答	9-8
グループ作成	9-7
グループ編集	9-10
削除	9-10
発信	9-7
メンバー登録	9-7
メンバー呼び出し	9-8
S!情報チャンネル	8-16
お天気アイコン	8-16
再配信要求	8-25

バックナンバー	8-25
S!速報ニュース	8-15
削除	8-25
自動更新設定	8-25
新着情報確認	2-10
マーカー速度設定	12-6
待受設定	12-6
未読・既読設定	12-6
リストオールクリア	12-6
S!タウン	9-2
S!電話帳バックアップ	11-8
自動同期設定	11-11
同期タイプ	11-9
同期ログ	11-11
S!ともだち状況	9-3
グループ変更	9-9
グループ名変更	9-9
最新情報更新	9-9
状況通知	9-5、9-9
状態設定	12-37
登録解除要求	9-9
登録不可通知	9-5
登録要求通知	9-5
発信/メール送信	9-9
待受ウィンドウ登録	12-37
メンバー追加	9-9
メンバー登録	9-4
メンバー登録応答	12-37
メンバーの状況確認	9-5
私の状況	9-4
S!メール送信	4-4
S!ループ	9-2
SMS移動	4-19
SMS送信	4-6

SSL/TLS 5-2

T

To/Cc/Bcc 4-13

TVコール 3-7

TVコール設定 12-20

U

URLメール送信 5-8

URL履歴 5-8

USB接続 (パソコン接続) 11-4

USIMカード 13-2

USIMロック 10-7

V

v ファイル 2-33

Y

Yahoo!ケータイ 5-3

あ

アイコン

TVコール通話中 3-7

ディスプレイ 1-4、1-5

メール一覧 4-10

文字入力モード 2-11

アカウント名変更 4-3

明るさ 12-4

アクセス履歴 5-3、5-4

削除 5-8

アドレス帳 2-17

移動 2-32

音声電話発信 2-20

検索切替 2-20

コピー 2-32

削除 2-32

新規登録 2-18

ソート 2-31

表示切替 2-31

編集 2-31

アドレス帳使用禁止 12-29

アドレス追加 4-13

アドレスライブラリ 2-14

アラーム 8-11、8-24

鳴動設定 12-35

アレンジ設定 4-5、4-15

暗証番号変更

PIN/PIN2 10-7

インターネット規制用暗証番号 10-7

操作用暗証番号 10-2

発着信規制用暗証番号 3-18

安心遠隔ロック 10-3

い

イコライザ 7-10

位置情報送信 12-34

位置ナビ 8-19

位置メモリスト 8-19

一括変換 2-30

イヤホンマイク端子 1-3

イヤホンマイク応答 3-14

イヤホンマイク設定 12-21

イヤホンマイク発信 3-14

インターネット 5-2

各種設定 12-16

インターネット規制 10-7

インターネット規制用暗証番号 1-13

登録/変更 10-7

う

ウェイクアップ画面 12-3

え

英字/数字/カタカナへ変換 2-12

英数字の入力 2-13

エニーキーアンサー 12-7

絵文字の入力 2-13

エンコード 6-10

お

応答設定 12-7

応答保留 3-14

オートフォーカスロック 6-10

オーナー情報 3-3、3-13

送信 11-10

オープン通話 12-7

オールリセット 12-27

お買い上げ時の設定 13-23

置き換え 2-30

お気に入り 5-6

削除 5-10

名称編集 5-10

お知らせ発メニュー 1-6

お知らせ君	8-21
お知らせランブ	12-4
お天気アイコン	2-9、8-16
表示設定	12-36
音・パイプ設定	12-9
オフラインモード	1-12
音楽ファイル再生画面	7-4
音声出力先切り替え (通話中)	
S!-斉トーク	9-8
TVコール	3-16
音声電話 (ハンズフリー通話)	3-15
音声出力先設定 (TVコール)	12-20
音声電話	3-4
アドレス帳発信	2-20
音声ミュート	3-14、12-20
音声録音 (動画撮影)	12-24
音量設定 (S!アプリ)	12-26

か

改行	2-28
開始/終了音 (動画撮影)	12-24
回転 (静止画編集)	6-11
外部機器設定	12-21
外部接続端子	1-3
顔写真	2-19、12-3
顔写真設定	12-23
顔認証	10-5
顔画像上書き/削除	10-8
ユーザ登録リセット	10-7
ユーザ名編集	10-7
顔文字	2-13
ユーザ作成	2-29
学習リセット	12-28

確認画面設定	12-12
確認画面リセット	12-27
確認パイプ設定	12-12
各部の名前	1-2
画質 (カメラ)	12-22
カスタムパレット (カスタムウィンドウ)	12-28
画像効果	6-9、12-22
画像サイズ	6-10、13-20
画像サイズ変更 (静止画編集)	6-9
壁紙	2-8
カメラ	6-2
各種設定	12-22
画面切替 (TVコール通話中)	3-16
画面デコ	12-2
画面表示設定	12-2
カレンダー	8-4
カレンダーロック	12-32
休日設定	8-21
スタート表示	12-32
簡易宛先リスト	4-13、12-11
簡易留守録	3-5
応答時間設定	12-7
録音メッセージ削除	3-14

き

キーガイド表示	
カメラ	6-3、6-6
メディアプレイヤー	7-5、7-6
キー操作ロック	10-3
顔認証	10-5
キーバックライト	12-4
記号の入力	2-12
キッチンタイマー	8-14

機能ロック	10-4
キラキライルミ	1-3、12-5
キャッシュ消去	12-17
急速充電器	1-8、13-17
切り取り (文字)	2-14
緊急通報	3-3
緊急通報位置通知	3-3

く

くーまんの部屋	8-20
くーまんメール	8-20
国番号リスト	12-19
グリッド線	12-23
グループオプション	2-31
グループ作成	4-14
グループ設定	2-31、12-29
グループ呼出し	4-13

け

警告画面表示	12-17
携帯デコ	2-3、2-8、2-33、12-2、12-9
検索	5-8
検索切替 (アドレス帳)	2-20

こ

効果音	12-10
交換機用暗証番号	1-13
国際コード	12-19
国際電話	3-5
故障かな?と思ったら	13-7
誤動作防止	10-3

コピー (文字).....	2-14
小文字の入力.....	2-12
コンテンツ・キー	
取得.....	2-22
バックアップ.....	11-6

さ

サーチタイム.....	7-10
サーバー証明書.....	5-10
サーバーメール操作.....	4-16
最後へジャンプ.....	5-10
再生履歴.....	7-10
サイドキー.....	1-3
サイドキー設定.....	2-4
サウンド音量.....	12-10、12-18
削除 (文字).....	2-14
撮影モード.....	6-3
サブカメラ.....	1-3
サブディスプレイ.....	1-3
サブメニュー履歴.....	2-4
サマータイム.....	8-12、12-35
サラウンド.....	7-10

し

シークレットメモリ.....	2-19
シークレットモード.....	10-4
シガーライター充電器.....	1-8
自画像確認.....	12-20
時間割.....	8-8
コピー.....	8-23
削除.....	8-8、8-23
時間割設定.....	12-33

色調調整.....	12-22
辞書.....	8-13
下書き保存.....	4-15
自動応答 (TVコール).....	3-14
自動応答 (イヤホンマイク設定).....	12-21
自動応答リスト (TVコール).....	12-20
自動削除設定.....	4-10、12-14
自動受信設定.....	12-13
自動展開.....	12-13
自動保存設定.....	12-23
自分撮り設定.....	6-3、6-6
自分の電話番号.....	3-3
シャッター音.....	12-23
シャッターダウン画面.....	1-10、12-3
充電.....	1-7
急速充電器.....	1-8
シガーライター充電器.....	1-8
卓上ホルダー.....	1-7
パソコン接続.....	12-30
充電時間.....	13-17
充電端子.....	1-3
充電ランプ.....	1-3
重要度.....	4-16、12-12
受信画質 (TVコール).....	3-16、12-20
受信設定 (メール).....	12-13
受信メール確認.....	4-8
受話音量.....	3-13
受話音量調節 (通話中)	
S1ー斉トーク.....	9-8
TVコール.....	3-7
音声電話.....	3-4
仕様.....	13-17
状況通知.....	9-5、9-9
省電力.....	12-4

情報画面の更新 (インターネット).....	5-8
情報画面の操作 (インターネット).....	5-5
照明時間.....	12-4
ショートカットメニュー.....	2-5
アイコン移動.....	2-27
アイコン変更.....	2-27
削除.....	2-27
タイトル編集.....	2-27
初期化.....	12-27
初期値.....	13-23
署名設定.....	12-11
新着メール.....	4-8
シンプルメニュー.....	2-6、2-7、13-11
シンプルモード.....	2-6、13-11

す

ズーム (TVコール通話中).....	3-16
ズーム (カメラ).....	6-3、6-6、13-20
透かし合成 (静止画編集).....	6-9
スクリーン表示切替.....	12-24
スクリプト設定.....	12-16
スクロール単位.....	12-12、12-18
スケジュール.....	8-4
アラーム.....	8-4、12-31
お知らせ君.....	8-21
確認.....	8-5
カテゴリ.....	12-31
関連情報登録.....	12-31
繰り返し.....	8-22
削除.....	8-5、8-23
スタンプアイコン.....	12-31
表示/非表示.....	8-22
編集.....	8-22

文字色	12-32
スタンプ貼り付け (静止画編集)	6-11
ストラップ取り付け穴	1-3
ストリーミング	7-3
スヌーズ	8-11
スピーカー	1-3
スピーカー音量	12-10
スピーカーホン (TVコール)	12-20
スピードダイヤル	3-4
スペースの入力	2-28
スライドショー	2-23

せ

制限モード	10-7
静止画撮影	6-3
各種設定	12-22、12-23
静止画送信 (TVコール通話中)	3-16
製造番号通知	12-16
世界時計	8-12
都市名編集	8-24
赤外線通信	11-2
ON/OFF	11-2
オーナー情報送信	11-10
ダイヤルアップ接続	11-10
認証パスワード	11-2
ファイル送受信	11-3
赤外線ポート	1-3、11-2
セキュリティ (インターネット)	5-2
セキュリティ設定	12-16、12-26、12-27
セキュリティロック	2-24、4-17、12-18
設定リセット	12-27
インターネット	12-17
先頭へジャンプ	5-10

そ

操作用暗証番号	1-13
変更	10-2
送信設定 (メール)	12-12
挿入	2-29、4-13
測位機能ロック	12-34
ソフトウェア更新	13-6
ソフトボタン	xi、1-3

た

代替画像	3-16、12-20
タイマー撮影	6-7
ダイヤルアップ接続	11-10
ダイヤルボタン	1-3、2-3
ダウンロード中画面	12-3
卓上ホルダー	1-7
濁点 (°) / 半濁点 (°) の入力	2-12
多者通話サービス	3-17
単漢字変換	2-28

ち

地域設定 (フリッカー調整)	12-22
地図URL設定	12-34
着信イラスト (着信画像)	12-2
着信お知らせ	3-11
着信音	2-19、12-9
着信音量	2-31、3-4、12-9
着信拒否	3-14、12-7
着信時表示	12-3
着信設定	12-9
着信優先動作設定 (S!アプリ)	12-26

着信ランプ	1-3、2-31、12-4
着信履歴	3-9
アドレス帳登録	2-20
音声 / TVコール発信	3-13
削除	3-16

つ

通貨換算	8-13、8-24
通話時間・料金	3-16、12-19
通話中番号メモ	3-15
通話中保留	3-15
通話料金上限	12-19
通話履歴	3-9
通話履歴ロック	3-16
続きを受信	4-16
続きを転送	4-16

て

ディスプレイ設定	2-8、12-2
データフォルダ	2-22
メモリ容量	2-32、13-18
テキストコピー	4-19、5-8
テキスト貼り付け (静止画編集)	6-11
テキストブラウザ	12-18
デジタルカメラ	6-3
デルモジ表示設定	12-13
テンキーショートカット	12-22
天気予報	2-10、8-16
手動更新	8-25
電源	1-10
電子ブック	8-17
転送電話サービス	3-10

電卓	8-13
通貨換算	8-24
電池充電（パソコン接続）	12-30
電池バック	1-7、13-4
取り付け	13-5
取り外し	13-4
電池レベル	1-4、1-5、13-4
電波状態	1-4、1-5
添付ファイル保存	4-19
テンプレート（メール）	
置換え	4-15
保存	4-15
呼出し	4-5
電話	3-2

と

動画撮影	6-5
各種設定	12-22、12-24
動画ファイル再生画面	7-6
時計／カレンダー	2-9

な

内蔵アンテナ部分	1-3
名前変換	2-29

に

日時設定	1-11
入力方式	12-28
入力予測	2-29、12-28
認証情報消去	12-17
認証情報保持	12-16

ね

ネットワーク自動調整	1-10
------------	------

は

バーコードリーダー	8-18
背景設定（音楽再生）	12-25
配信確認	4-15、12-12
配信時間指定	4-15、12-12
配信レポート確認	4-18
パイプレーター（パイプ設定）	2-31、12-10、12-26
パソコン接続（USB接続）	11-4
ダイヤルアップ接続	11-10
電池充電	12-30

バックアップ

アドレス帳	11-8
データ一括転送	11-6
引越し機能	11-10
バックグラウンド再生	7-10
バックライト設定	12-4、12-26
発信者番号通知	3-13
発信履歴	3-9
アドレス帳登録	2-20
音声／TVコール発信	3-13
削除	3-16
発信規制サービス	3-18
発信規制用暗証番号	1-13
変更	3-18
番号通知	3-13
ハンズフリー通話	3-15

ひ

ピクチャーつく〜る	6-8
日付スタンプ	12-23
引越し機能	11-10
ビデオカメラ	6-5
美肌	6-10
表示形式（データフォルダ）	2-32
表示言語	12-5
表示設定	
お天気アイコン	12-36
待受ウィンドウ	12-6
メール	12-12、12-14

ふ

ファイル移動	2-24
ファイルコピー	2-34
ファイル削除	2-35
ファイル添付	4-4
ファイルのソート	2-34、7-10
ファイルのプロパティ表示	2-32、7-11
ファイルの利用	2-33
ファイル名設定（カメラ）	12-22
ファイル名変更	2-34
フィーリング設定	4-5
フィルタ（メール）	12-15
フォトアニメ壁紙	2-8
フォルダ移動	2-34、4-19
フォルダコピー	2-34
フォルダ削除	2-35
フォルダ作成	2-23、5-10
フォルダ名変更（メールボックス）	4-17
フォルダ名編集	2-34

ブックサーフィン®	8-17
ブックマーク	5-6
移動	5-10
削除	5-10
フォルダ作成	5-10
編集	5-10
メール送信	5-10
ブッシュトーン送信	3-15
ブラウザ切替	5-8
ブラウザ初期化	12-17
ブラウザ設定	12-16
振分設定	4-11
プレイモード	7-10
プレイリスト	7-7
曲削除	7-11
曲順変更	7-11
曲追加	7-11
コピー	7-11
再生	7-7
削除	7-11
作成	7-7
名称編集	7-7
プレイリストへ追加	7-11
プレイズ予測	2-29、12-28
フレーム合成 (静止画編集)	6-11
フレーム撮影	6-7
レビュー設定	12-24

へ

ページプロパティ	5-10
ベスト (文字)	2-14
変換予測	2-29
返信	4-9

返信先設定	4-16、12-12
-------	------------

ほ

ボイスキャンセル	7-10
ボイスメモ録音	3-15
ボイスレコーダー	8-10
保存先設定	8-23
ボケベル方式	13-10
保護 (メール)	4-17
保存先設定	
アドレス帳	12-29
インターネット	12-17
カメラ	12-22
保留設定 (TVコール)	12-20
ホワイトバランス	12-22
本体メモリクリア	12-27
本文消去	4-14
本文編集	4-14

ま

マイク (送話口)	1-3
マイライブラリ	7-11
待受ウィンドウ	2-9
アイコン変更	2-28
テンプレート設定	2-28
発信	2-10
メンバーの状況確認	2-28
メンバーリスト登録	2-9
メンバーリスト編集	2-28
私の状況表示	2-28
待受画面	1-10、2-8
待受くーまん	12-36

マナーモード	1-12
マナーモード設定	12-9
マルチファンクションボタン	xi、1-3、2-4
初期化	2-27

み

未送信メール編集	4-19
未読/既読 (メール)	12-15
ミュージックプレイヤー	7-5

む

ムービー写メール	6-5
ムービーメール	6-5

め

鳴動時間	2-31、12-10
迷惑メール設定	12-13
メインカメラ	1-3
メインカメラ/サブカメラ切り替え	
TVコール通話中	3-16
自分撮り設定	6-3、6-6
メインディスプレイ	1-3
メイン都市切替	8-12
メインメニュー	2-2、2-3
ユーザ作成リセット	2-27
メール	4-2
メールアドレス変更	4-3
メールアニメ	12-2
メール一覧	4-10
各種設定	12-14、12-15
メールグループ設定	12-11

メールグループ登録	4-14
メール削除	4-16、4-18
メール作成設定	12-11
メール自動消去	4-16
メール受信画像	12-2
メールタイプ	4-14
初期メールタイプ	12-11
メール転送	4-16、4-18
メールの詳細	4-19
メールのソート	4-19
メールフォルダ設定	2-31
メールボックス	4-10
表示設定	12-14
メールボックス容量	4-17
メディアプレイヤー	7-2
バックライト設定	12-4
優先動作設定	12-8
メモ帳	8-9
削除	8-9、8-23
編集	8-23
メモ리카ード	2-25
メモ리카ード同期 (S!アプリ)	12-26
メモ리카ードバックアップ	11-6
引越し機能	11-10
メモ리카ードフォーマット	2-26
メモリ容量	13-18、13-19、13-20
メモリ容量確認	2-30、2-32
メロディー覧	13-22

も

文字コード変換	12-18
文字サイズ	
アレンジメール	4-5

インターネット	12-18
ディスプレイ設定	12-3
メール	12-12
文字入力	2-29
文字色	4-15、12-3、12-32
文字設定	12-3
文字入力	2-11
各種設定	12-28
ポケベル方式	13-10
ボタン割り当て	13-9
文字入力モード	2-11
文字編集	2-14、2-29
文字を逆順で表示	2-12
元に戻す	2-15
モバイルカメラ	6-3
モバイルライト	1-3、6-3、6-6

ゆ

有効期限	4-15、12-12
ユーザ辞書	2-16
全単語削除	2-30
優先動作設定	12-8、12-26

よ

予測辞書／変換辞書リセット	12-28
予定リスト	8-5
アラーム	8-5、12-32
お知らせ君	8-21
確認	8-6
削除	8-6、8-23
状態	12-32
スタンプアイコン	12-32

表示／非表示	8-22
編集	8-22
優先度	12-32
予定リストロック	12-33

ら

ライセンス情報 (S!アプリ)	12-26
ランプ設定	2-31、12-4

り

リセット	12-27
------	-------

る

ルート証明書表示	12-16、12-26
留守番電話サービス	3-11

れ

レシーバー (受話口)	1-3
連写モード	6-7
連続通話時間	13-17
連続待受時間	13-17

ろ

録画モード	6-5
露出補正	6-3、6-6

わ

私の状況	9-4
割込通話サービス	3-17

目的別

あ行

一時停止する

S!アプリ…………… 7-8

移動する

S!アプリ…………… 7-12

SMS…………… 4-19

アドレス帳…………… 2-32

カレンダーの指定した日へ移動…………… 8-4

ショートカットメニューアイコン…………… 2-27

ファイル…………… 2-24

フォルダ…………… 2-34

ブックマーク…………… 5-10

メール…………… 4-11、4-19

受ける (応答する)

S!一斉トーク…………… 9-8

TVコール…………… 3-7

イヤホンマイク応答…………… 3-14

エニーキーアンサー…………… 12-7

応答時間設定 (簡易留守録)…………… 12-7

オープン通話…………… 12-7

音声電話…………… 3-4

自動応答 (TVコール)…………… 3-14

自動応答 (イヤホンマイク)…………… 12-21

割込通話…………… 3-17

か行

解除する

PINロック…………… 10-7、13-2

S!情報チャンネルサービス…………… 8-16

アドレス帳使用禁止…………… 12-29

アラーム…………… 8-11

オフラインモード…………… 1-12

音声ミュート…………… 3-14

簡易留守録…………… 3-5

キー操作ロック…………… 10-3

誤動作防止設定…………… 10-3

シンプルモード…………… 2-7

入力予測…………… 12-28

マナーモード…………… 1-12

かける

S!一斉トーク…………… 9-7

TVコール…………… 3-7

イヤホンマイク発信…………… 3-14

音声電話…………… 3-4

国際電話…………… 3-5

スピードダイヤル…………… 3-4

多者通話サービス…………… 3-18

着信履歴…………… 3-13

発信履歴…………… 3-13

起動する

S!アプリ…………… 7-8

くーまんの部屋…………… 8-20

シンプルモード…………… 2-6

電源を入れる…………… 1-10

バーコードリーダー…………… 8-18

待受ウィンドウ…………… 2-9

ミュージックプレイヤー…………… 7-5

検索する

アドレス帳…………… 2-20

情報画面内の文字列 (インターネット)…………… 5-8

更新する

S!速報ニュース…………… 2-10

S!ともだち状況…………… 9-9

サーバーメールボックス…………… 4-16

情報画面 (インターネット)…………… 5-8

天気予報…………… 8-25

ソフトウェア更新…………… 13-6

メールリスト…………… 4-16

メモ리카ードのS!アプリ情報…………… 12-26

コピーする

アドレス帳…………… 2-32

時間割…………… 8-23

情報画面内の文字 (インターネット)…………… 5-8

ファイル…………… 2-34

フォルダ…………… 2-34

プレイリスト…………… 7-11

メール本文 (テキストコピー)…………… 4-19

文字…………… 2-14

さ行

再開する

S!アプリ…………… 7-8、7-9

再生する

音楽…………… 7-4

簡易留守録…………… 3-5

静止画…………… 6-10

動画…………… 6-10、7-5

バックグラウンド再生…………… 7-10

ファイル (データフォルダ)…………… 2-23

プレイリスト…………… 7-7

ボイスレコーダー…………… 8-10

ミュージックプレイヤー…………… 7-5

留守番電話サービス…………… 3-12

削除する

S!アプリ…………… 7-12

S!一斉トークリスト…………… 9-10

SIともだち状況メンバーリスト	9-9
アドレス帳	2-32
アラーム	8-11、8-24
簡易留守録	3-14
サーバーメール	4-16
時間割	8-8、8-23
ショートカットメニュー	2-27
スケジュール	8-5、8-23
バックアップデータ(メモ리카ード)	11-11
フォルダ/ファイル(データフォルダ)	2-35
ブックマーク	5-10
プレイリスト	7-11
メール	4-18
文字	2-14
予定リスト	8-6、8-23
作成する	
SI一斉トークリスト	9-7
SIともだち状況メンバーリスト	9-4
SIメール	4-4
SMS	4-6
オリジナルキラキライルミ	12-5
顔文字	2-29
壁紙	6-11
フォルダ	2-23、5-10
プレイリスト	7-7
撮影する	
静止画	6-3
動画	6-5
充電する	
USB接続	12-30
急速充電器	1-8
シガーライター充電器	1-8
卓上ホルダー	1-7

終了する	
SIアプリ	7-8、7-9
電源を切る	1-10
受信する	
SI速報ニュース	2-10
状況通知	9-5
赤外線通信	11-3
メール	4-8、4-16
初期化する	
ブラウザ設定	12-17
マルチファンクションボタン	2-27
メモ리카ード	2-26
リセット	12-27
制限する	
インターネット規制	10-7
発着信規制サービス	3-18
接続する	
USB	11-4
イヤホンマイク	3-14
インターネット	5-3、5-4
ダイヤルアップ	11-10
パソコン	11-4、12-30
装飾する	
SIメール本文	4-5
送信する	
SIメール	4-4
SMS	4-6
TVコール画像	3-7
音楽ファイル/ムービーファイル	7-11
撮影した静止画/動画	6-11
赤外線通信	11-3
プッシュトーン	3-15

た行

ダウンロードする

SIアプリ	7-8
SI情報チャンネル	8-25
ソフトウェア更新	13-6
メディアファイル	7-3

調節する(受話音量)

SI一斉トーク中	9-8
TVコール通話中	3-7
音声通話中	3-4

通話する

SI一斉トーク	9-7、9-8
TVコール	3-7
音声通話	3-4
国際電話	3-5
多者通話サービス	3-18
通話履歴	3-13
ハンズフリー通話	3-15
割込通話	3-17

転送する

USB接続	11-5
サーバーメール	4-16
データ一括転送(メモ리카ード)	11-6
転送電話サービス	3-10
引越し機能	11-10
メール	4-18

点灯(点滅)する

お知らせランプ	12-4
キラキライルミ	12-5
充電ランプ	1-3
着信ランプ	2-31、12-4
バックライト	12-4
モバイルライト(スポットライト)	6-3、6-6

添付する	
ファイル	4-4
登録する	
S!一斉トークリスト	9-7
S!情報チャンネルサービス	8-16
S!速報ニュース	8-15
S!ともだち状況メンバーリスト	9-4、9-5
アドレス帳	2-18、2-30
アラーム	8-11
位置メモリスト	8-19
オーナー情報	3-13
お気に入り	5-6
拒否電話リスト	12-7
国番号リスト	12-19
時間割	8-8
自動応答リスト	12-20
ショートカットメニュー	2-5
スケジュール	8-4
通話中番号メモ	3-15
ブックマーク	5-6
プレイリスト	7-7、7-11
待受ウィンドウメンバーリスト	2-9、12-37
ユーザ辞書	2-16
予定リスト	8-5

な行

並び替える	
アドレス帳	2-31
ファイル	2-34
メインメニュー	2-3
メール	4-19
入力する(文字)	
Eメールアドレス/URL	2-14

英数字	2-13
絵文字	2-13
改行	2-28
顔文字	2-13
漢字	2-11
記号	2-12
小文字	2-12
スペース	2-28
濁点(・) / 半濁点(。)	2-12
ポケベル方式	12-28、13-10

は行

バックアップする	
S!電話帳バックアップ	11-9
データ一括転送(メモ리카ード)	11-6
引越し機能	11-10

発信する	
S!一斉トーク	9-7
TVコール	3-7
イヤホンマイク発信	3-14
音声電話	3-4
国際電話	3-5
スピードダイヤル	3-4
多者通話サービス	3-18
着信履歴	3-13
発信履歴	3-13

貼り付ける	
スタンプ	6-11
文字	2-14
文字(画像編集)	6-11

変換する(文字)	
一括変換(再変換)	2-30
英字/数字/カタカナ	2-12

単漢字	2-28
名前	2-29

変更する	
PIN	10-7
インターネット規制用暗証番号	10-7
オリジナルマナー	12-9
画像サイズ	6-9
受信画質(TVコール)	3-16、12-20
シンプルメニューのパターン	2-27
操作用暗証番号	10-2
代替画像(TVコール)	3-16、12-20
発着信規制用暗証番号	3-18
日付/曜日の表示色	8-21
ファイル名	2-34
フォルダ名	2-34、4-17
メールアドレス	4-3
メールボックスの表示方法	12-14
文字コード種別(インターネット)	12-18
文字サイズ(インターネット)	12-18
文字サイズ(ディスプレイ設定)	12-3
文字サイズ(メール)	12-12
文字サイズ(文字入力画面)	2-29
文字入力モード	2-11
私の状況	9-4

編集する	
S!一斉トークリスト	9-10
S!電話帳バックアップ	11-8
S!ともだち状況メンバーリスト	9-9
アドレス帳	2-31
スケジュール	8-22
静止画	6-8
都市名	8-24
入力した文字	2-14
フォルダ/ファイル	2-34

ブックマーク	5-10
プレイリスト	7-7、7-11
待受ウィンドウメンバーリスト	2-28
予定リスト	8-22
返信する	
受信したメール	4-9
保護する	
メール	4-17
保存する	
vファイル	2-33
インターネット情報画面のファイル	5-9
メール下書き	4-15
メール添付ファイル	4-19
保留する	
TVコール保留画像	12-20
着信	3-14

ま行

メモする

位置メモ	8-19
通話中番号メモ	3-15
メモ帳	8-9

ら行

リセットする

S!速報ニュース	12-6
通話時間合計	3-17
通話料金合計	3-17
ブラウザ設定	12-17
予測辞書／変換辞書	12-28
リセット	12-27

録音する

簡易留守録	3-5
通話相手の声 (ボイスメモ)	3-15
ボイスレコーダー	8-10
留守番電話サービス	3-11

録画する

動画	6-5
----	-----

ロックする

PINロック	13-2
安心遠隔ロック	10-3
カレンダーロック	12-32
キー操作ロック	10-3
機能ロック	10-4
誤動作防止設定	10-3
セキュリティロック(インターネット)	12-18
セキュリティロック(データフォルダ)	2-24
セキュリティロック(メールボックス)	4-17
測位機能ロック	12-34
通話履歴ロック	3-16
電池カバー	13-5
予定リストロック	12-33

保証について

お買い上げいただいた場合には、保証書が添付されています。保証書に「お買上げ日」および「販売店名」が記載されているかをご確認のうえ、内容をよくお読みになって大切に保管してください。

- 本製品の故障、誤動作または不具合などにより、通話などの機会を逸したためにお客様または第三者が受けた損害につきましては、当社は責任を負いかねますのであらかじめご了承ください。

修理を依頼される場合

故障かな?と思ったら(13-7ページ)をお読みになり、もう一度お調べください。それでも正常に戻らない場合には、最寄りのソフトバンクショップまたはお問い合わせ先(13-45ページ)までご連絡ください。

保証期間中の修理

保証書の記載内容に基づいて修理いたします。

保証期間経過後の修理

修理によって使用できる場合は、お客様のご要望により有料にて修理いたします。

- 修理の際、当社の品質基準に適合した再利用部品を使用することがあります。
- 故障または修理により、お客様が登録・設定した内容が消去・変化する場合がありますので、大切なアドレス帳などは控えを取っておかれることをおすすめします。なお、故障または修理の際に本機に登録したデータ（アドレス帳やデータフォルダの内容など）や設定した内容が消失・変化した場合の損害につきましては、当社は責任を負いかねますのであらかじめご了承ください。
- 本製品を分解、改造すると電波法に触れることがあります。また、改造された場合は修理をお引き受けできませんので、ご注意ください。

お問い合わせ先一覧

お困りのときや、ご不明な点などがございましたら、お気軽に下記お問い合わせ窓口までご連絡ください。
電話番号はお間違いのないようおかけください。

ソフトバンクお客さまセンター

総合案内：ソフトバンク携帯電話から157（無料）
紛失・故障受付：ソフトバンク携帯電話から113（無料）

ソフトバンク国際コールセンター

海外からのお問い合わせおよび盗難・紛失のご連絡
+81-3-5351-3491（有料）

一般電話からおかけの場合

北海道・青森県・秋田県・岩手県・山形県・宮城県・福島県・新潟県・東京都・神奈川県・千葉県・埼玉県・茨城県・栃木県・群馬県・山梨県・長野県・富山県・石川県・福井県	総合案内	☎ 0088-240-157（無料）
	紛失・故障受付	☎ 0088-240-113（無料）
愛知県・岐阜県・三重県・静岡県	総合案内	☎ 0088-241-157（無料）
	紛失・故障受付	☎ 0088-241-113（無料）
大阪府・兵庫県・京都府・奈良県・滋賀県・和歌山県	総合案内	☎ 0088-242-157（無料）
	紛失・故障受付	☎ 0088-242-113（無料）
広島県・岡山県・山口県・鳥取県・島根県・徳島県・香川県・愛媛県・高知県・福岡県・佐賀県・長崎県・大分県・熊本県・宮崎県・鹿児島県・沖縄県	総合案内	☎ 0088-250-157（無料）
	紛失・故障受付	☎ 0088-250-113（無料）

MEMO

MEMO

MEMO

MEMO

MEMO

MEMO

MEMO

MEMO

MEMO

SoftBank 822T 取扱説明書

2008年1月 第1版発行

ソフトバンクモバイル株式会社

※ご不明な点はお求めになられたソフトバンク携帯電話取扱店にご相談ください。

機種名：SoftBank 822T

製造元：株式会社 **東芝**



モバイルリサイクルネットワーク
携帯電話・PHSのアップサイクルマーク

携帯電話・PHS 事業者は、環境を保護し貴重な資源を再利用するために、お客様が不要となってお持ちになる電話機・電池・充電器をブランド・メーカーを問わず左記のマークのあるお店で回収し、リサイクルを行っています。

※回収した電話機・電池・充電器はリサイクルするため返却できません。

※プライバシー保護の為、電話機に記憶されているお客様の情報（アドレス帳・通信履歴・メール等）は事前に消去願います。



この取扱説明書は大豆油インキで印刷しています