

電話帳移行サポート(i) パソコン操作説明書 (Windows® XP版)

- Apple、Appleのロゴ、iTunes、QuickTimeは、米国および他国のApple Inc.の登録商標です。
- iPhoneはApple Inc.の商標です。
- iPhone商標は、アイホン株式会社のライセンスに基づき使用されています。
- iPhone 3Gは単独の通信業者のサービスでのみお使いいただけるよう設定されている場合があります。
- Microsoft、Windows、Outlook、Internet Explorer、Excelは、米国Microsoft Corporationの米国及びその他の国における登録商標です。
- WindowsはMicrosoft Windows operating systemの略称として表記しています。
- SOFTBANKおよびソフトバンクの名称、ロゴは日本国およびその他の国におけるソフトバンク株式会社の登録商標または商標です。
- S！電話帳バックアップはソフトバンクモバイル株式会社の商標です。

1 デスクトップ画面からInternet Explorerをダブルクリック(素早く2回押す)してインターネットに接続してください。

- 2 ホームページが表示されます。aのURL入力欄にhttp://mb.softbank.jp/mb/iphone/sync_memory/を入力してbの「移動」をクリックしてください。

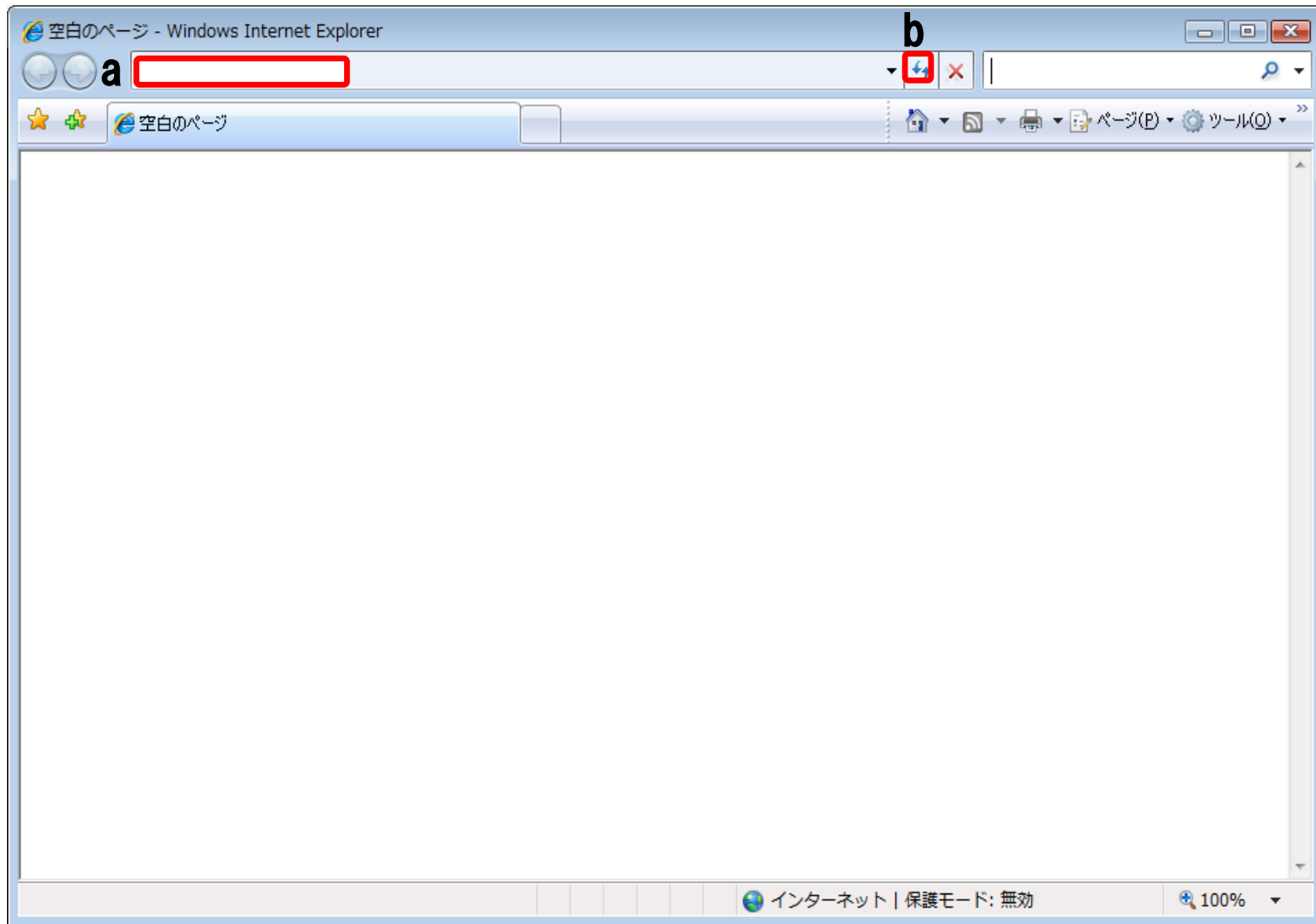

3 『SoftBank』のホームページが立ち上がります。

【データ移行に際しての前提条件】

- ① iPhone 3G購入時に、店頭にて旧移動機のメモリーがバックアップされていること
- ② 「アドレス帳」がインストールされていること
- ③ iTunesがインストールされていること(<http://www.apple.com/jp/itunes/download/>)

The website content includes a navigation menu with "HOME", "iPhone", "はじめよう, iPhone", "製品情報", "料金・割引", "サービス", and "お客さまサポート". The main heading is "メモリ移行について".

Key elements on the page include:

- A "サービス" (Service) button.
- A "メールサービス" (Email Service) dropdown menu with options: SMS/MMS, Eメール(i), 絵文字, 迷惑メール対策, 基本オプションパック(i), 国際サービス, 国際電話, 国際メール, 国際ローミング, and Wi-Fi(無線LAN).
- A "電話帳かんたんコピー" (Phone Book Easy Copy) section with a note: 「電話帳かんたんコピー」がご利用いただけないお客さまは、こちらをご利用ください。
- A "電話帳コピーソフト" (Phone Book Copy Software) section with a "いますぐダウンロードする" (Download Now) button.
- An "iTunes操作マニュアル" (iTunes Operation Manual) link.

At the bottom of the browser window, a status bar indicates "ページが表示されました" (Page displayed) and "インターネット" (Internet).

4 aをクリックし画面を下へスクロールします。右側にある b『いますぐ移行する』をクリックしてください。
※名称等が変更される場合があります。

5 ログイン画面が表示されます。

ソフトバンク - Microsoft Internet Explorer

ソフトバンク

[JAPANESE] [ENGLISH]

ログイン

お客様の電話番号
電話番号は半角数字にて-(ハイフン)を入れずに入力してください。
(例:090*****)

パスワード
[パスワードが不明な方はこちら](#)

※パスワードは、大文字小文字を区別します。

> ログイン

暗証番号・パスワードについて | 当サイトについて | プライバシーポリシー

ソフトバンクモバイル株式会社 © 2008 SOFTBANK MOBILE Corp. All rights reserved.

ページが表示されました

イントラネット

6 a欄に「お客様の電話番号」、b欄に「パスワード」を入力し cログインボタンをクリックしてください。

A. 契約変更・買い増しのお客さまで 「S!電話帳バックアップ」に加入されていた方

今までご利用のパスワードを入力してください。
パスワードをお忘れの場合、下記Cの方法にてご確認
頂けます。

B. 新規契約のお客さま、もしくは契約変更・ 買い増しされたお客さまで「S!電話帳バックアップ」 に加入されていなかった方

iPhoneご購入後配信されるSMS(差出人:940001)
に記載のURLよりパスワードをご確認頂けます。
SMSを削除した場合は、下記Cの方法にてパスワード
をご確認頂けます。

C. My Softbankからのパスワード確認方法

Safariを起動

ブックマークから
MySoftbankを選択

MySoftbankから
ログアウトをする

「初めてお使いの方
パスワードを忘れた方」を選択

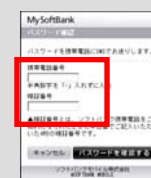

iPhoneの電話番号と
4桁の暗証番号を選択

パスワードがSMSにて
通知されます

(確認方法についてご不明な場合は、ソフトバンク コールセンターにお問い合わせください。 0088-21-2000)

7 ログインすると「電話帳移行サポート(i)」の画面が表示されます。

ソフトバンク - Microsoft Internet Explorer

SoftBank ログアウト

最終ログイン日: 2008/07/16 12:30:45

電話帳移行サポート(i)

- かんたんダウンロード**

電話帳データの一部(メールアドレスなど)がダウンロードできない場合がありますが、パソコンの操作は簡単です。
※ダウンロードできない項目例は、[こちら](#)を御覧ください。
※Outlook Express Ver6.0(CSV)形式でお客様のパソコンにダウンロードします。
(Windows Vistaにも対応可能です。)
- 全件フルダウンロード**

お預かりした電話帳データを全てダウンロードできます。ただし、パソコン上でのデータ加工が必要となります。
※CSV形式でお客様のパソコンにダウンロードします。

※ダウンロードした電話帳データが0件の場合は[こちら](#)を御覧ください。

[ダウンロード開始](#)

[暗証番号・パスワードについて](#) | [当サイトについて](#) | [プライバシーポリシー](#)

ソフトバンクモバイル株式会社 © 2008 SOFTBANK MOBILE Corp. All rights reserved.

ページが表示されました

イントラネット

- 8 a「○」を左クリックし、「全件ダウンロード」を選択します。そのまま b「ダウンロード開始」をクリックしてください。
※ダウンロードが開始します。

ソフトバンク - Microsoft Internet Explorer

SoftBank ログアウト

最終ログイン日: 2008/07/16 12:30:45

電話帳移行サポート(i)

かんたんダウンロード

電話帳データの一部(メールアドレスなど)がダウンロードできない場合がありますが、パソコンの操作は簡単です。
※ダウンロードできない項目例は、[こちら](#)を御覧ください。
※Outlook Express Ver6.0(CSV)形式でお客様のパソコンにダウンロードします。
(Windows Vistaにも対応可能です。)

a 全件フルダウンロード

お預かりした電話帳データを全てダウンロードできます。ただし、パソコン上でのデータ加工が必要となります。
※CSV形式でお客様のパソコンにダウンロードします。

※ダウンロードした電話帳データが0件の場合は[こちら](#)を御覧ください。

b

暗証番号・パスワードについて | 当サイトについて | プライバシーポリシー

ソフトバンクモバイル株式会社 © 2008 SOFTBANK MOBILE Corp. All rights reserved.

ページが表示されました イン트라ネット

9 「ファイルのダウンロード」が表示されます。そのまま「保存」をクリックしてください。

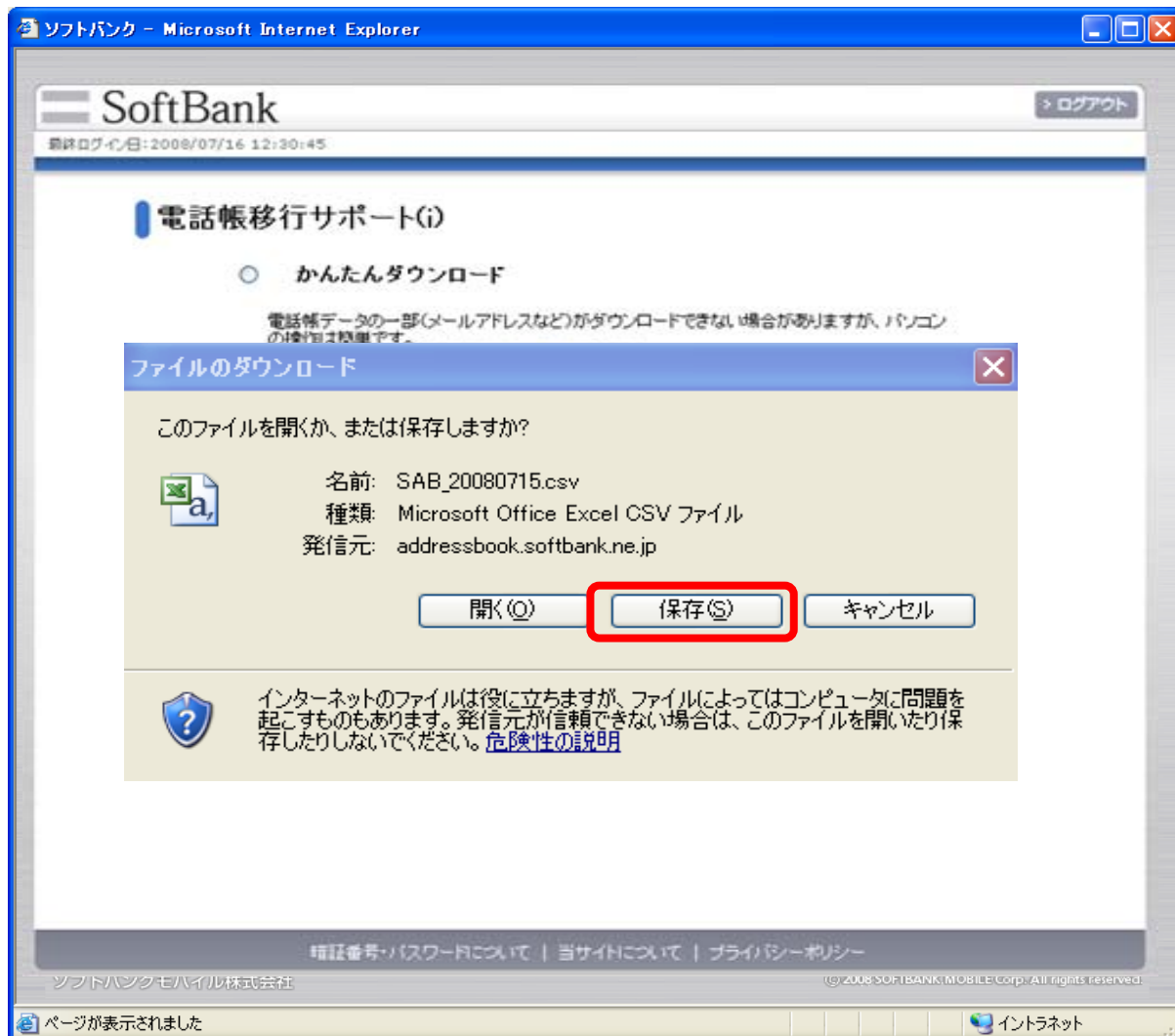

10 「名前をつけて保存」が表示されます。aの「デスクトップ」をクリックした後、bの「保存」をクリックしてください。

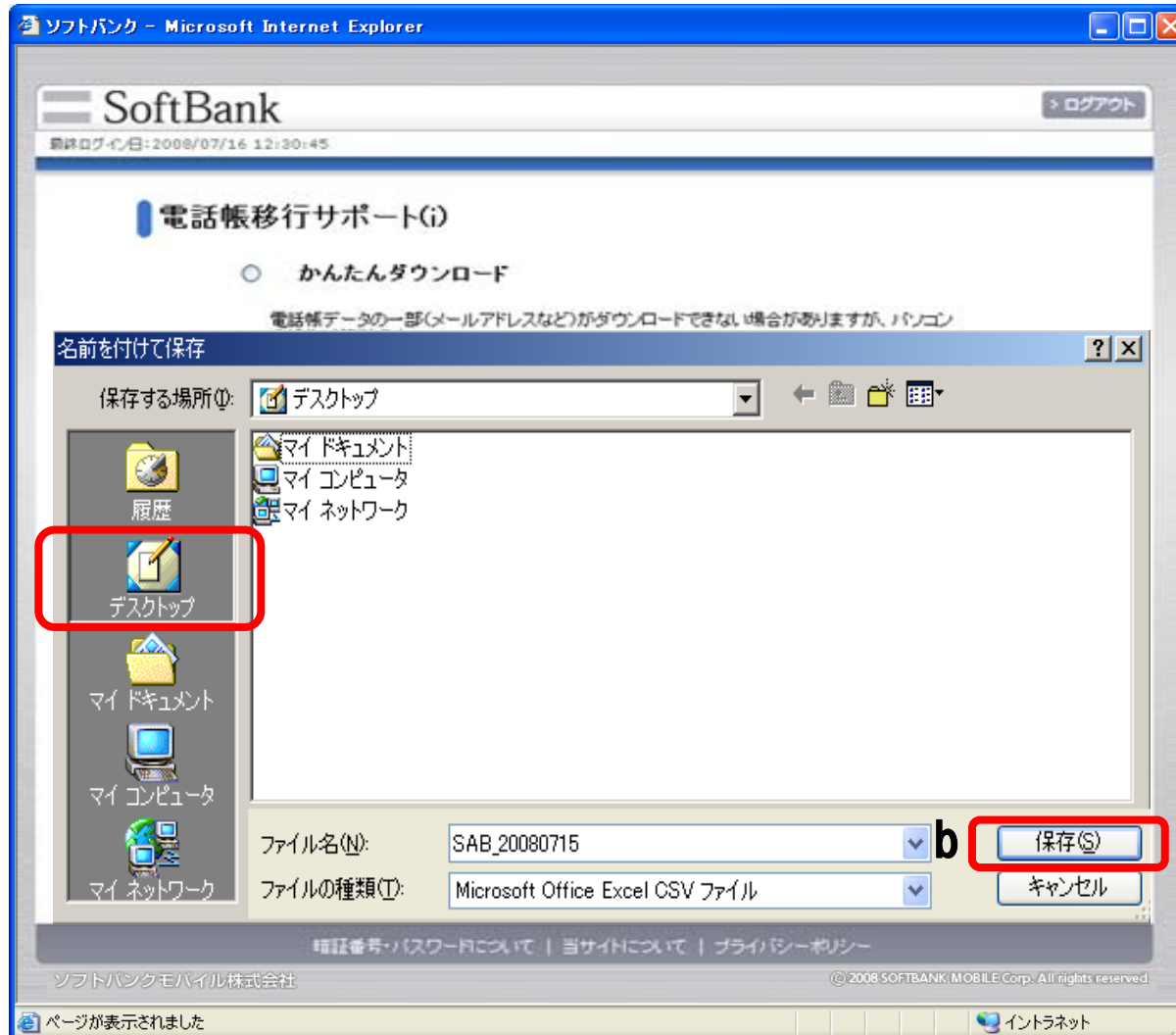

11 「ダウンロードの完了」が表示されます。「閉じる」をクリックしてください。

12 ダウンロードの完了が消えたら、「ログアウト」をクリックしてください。

ソフトバンク - Microsoft Internet Explorer

SoftBank

最終ログイン日: 2008/07/16 12:30:45

ログアウト

電話帳移行サポート(i)

- かんたんダウンロード**
電話帳データの一部(メールアドレスなど)がダウンロードできない場合がありますが、パソコンの操作は簡単です。
※ダウンロードできない項目例は、[こちら](#)を御覧ください。
※Outlook Express Ver6.0(CSV)形式でお客様のパソコンにダウンロードします。
(Windows Vista にも対応可能です。)
- 全件フルダウンロード**
お預かりした電話帳データを全てダウンロードできます。ただし、パソコン上でのデータ加工が必要となります。
※CSV形式でお客様のパソコンにダウンロードします。

※ダウンロードした電話帳データが0件の場合は[こちら](#)を御覧ください。

ダウンロード開始

暗証番号・パスワードについて | 当サイトについて | プライバシーポリシー

ソフトバンクモバイル株式会社

© 2008 SOFTBANK MOBILE Corp. All rights reserved.

ページが表示されました

イントラネット

13 「ログイン」画面に戻ったら、画面右上「×」をクリックして画面を閉じてください。

15 aのようなCSVファイルが作成されていることを確認します(ファイル名は『SAB_******(今日の日付).csv』)。

a

【拡大】

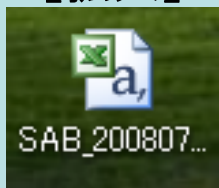

- 16 a「スタート」メニューをクリックします。
b「すべてのプログラム」をクリック
c「アクセサリ」をクリック
d「アドレス帳」をクリックをします。

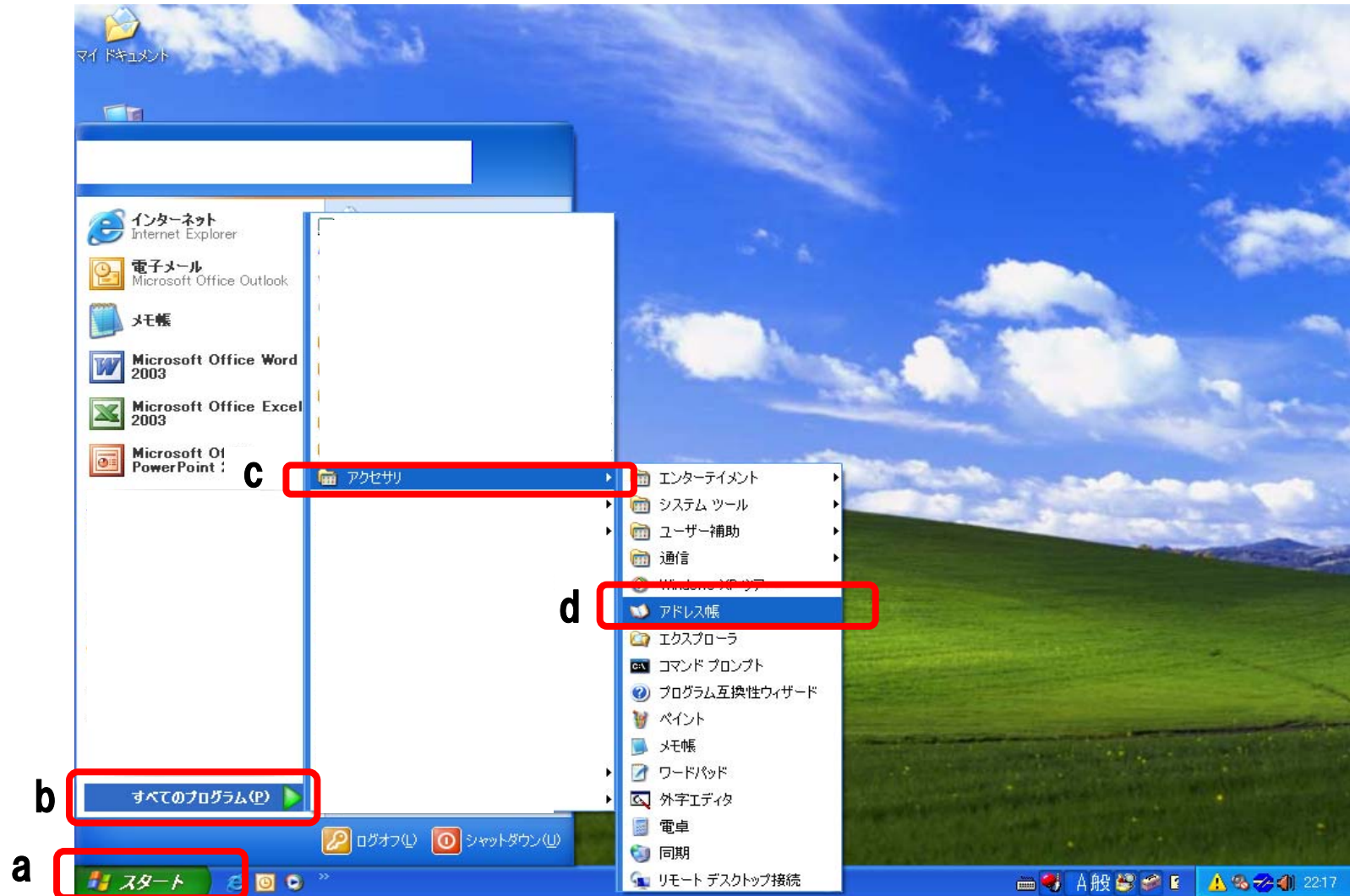

- 17 「アドレス帳-メインユーザー」が開きます。
「ファイル」をクリックしてください。

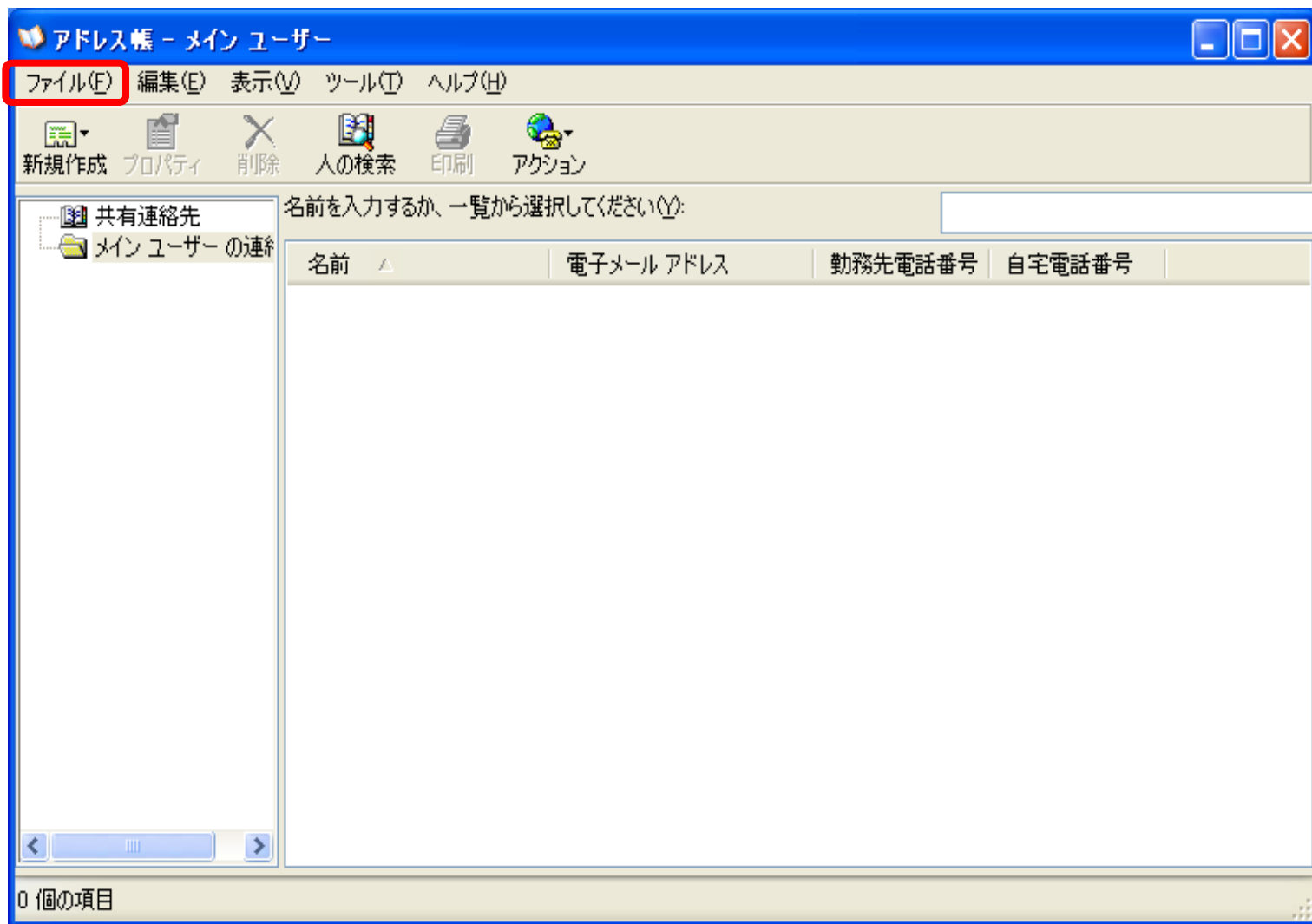

- 18 a「インポート」をクリック
b「ほかのアドレス帳」をクリックしてください。

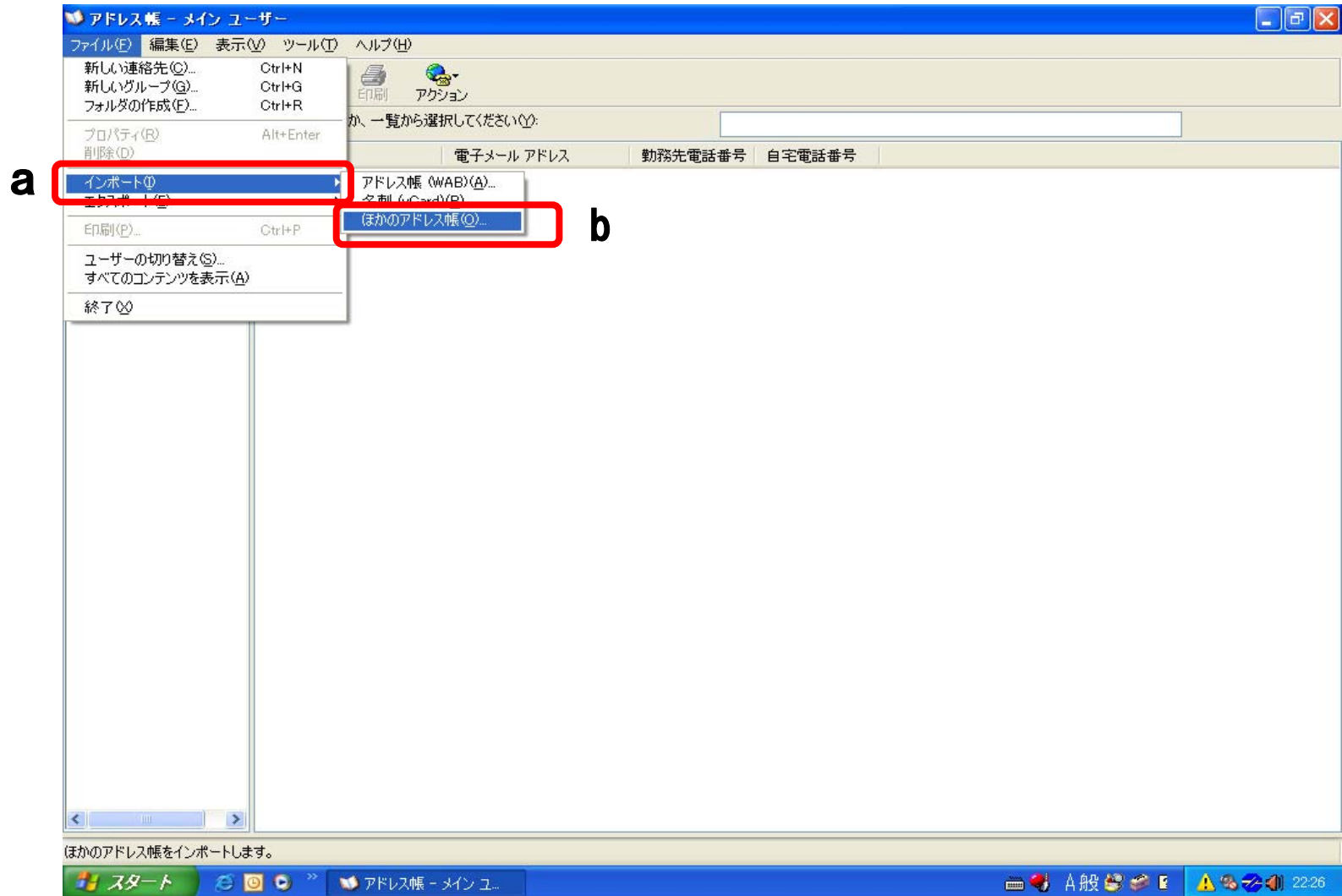

- 19 「アドレス帳インポート ツール」画面が表示されます。
a「テキストファイル(CSV)」をクリックしてください。
b「インポート」ボタンをクリックしてください。

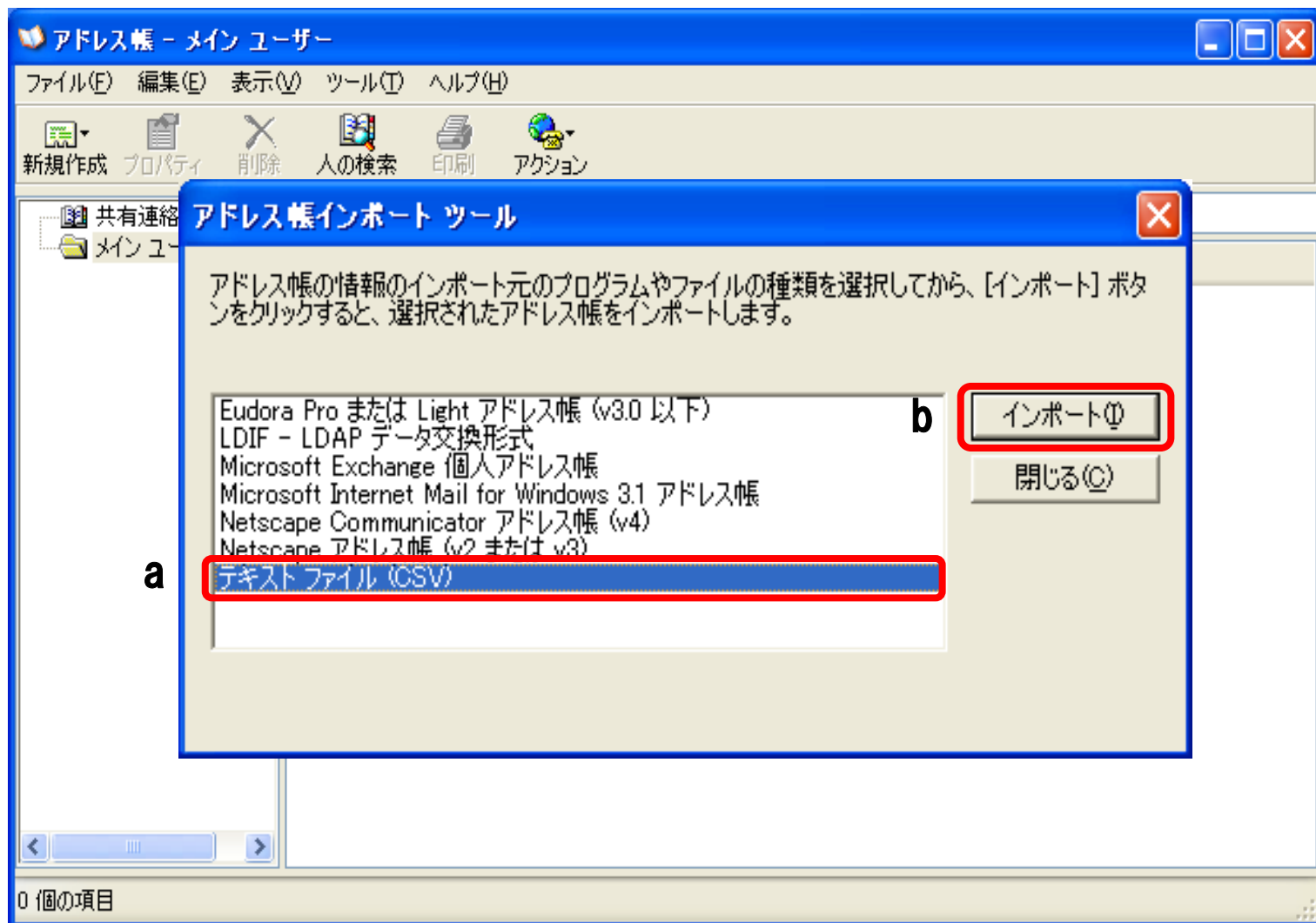

20 「参照」ボタンをクリックしてください。

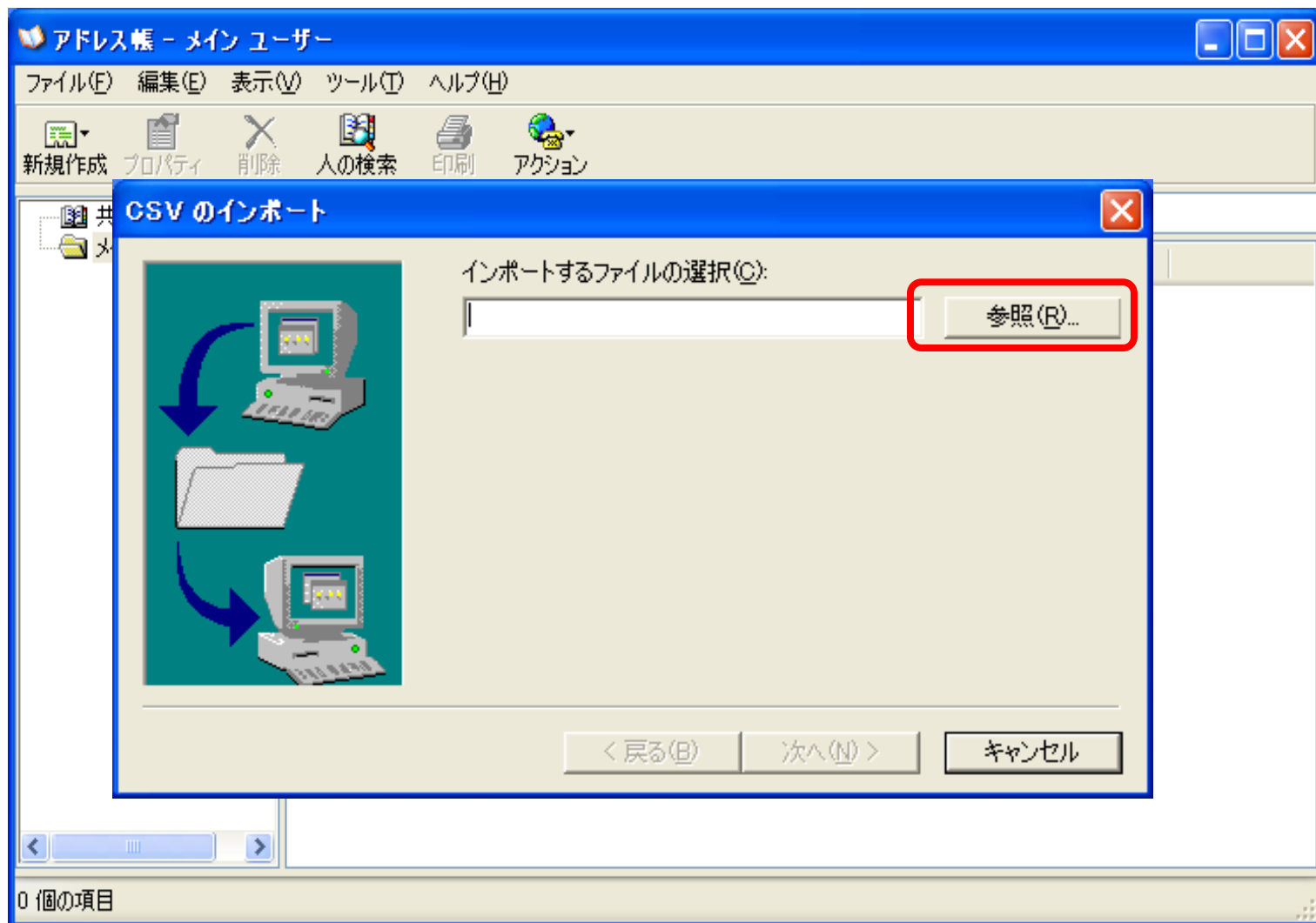

- 21 「参照」画面が表示されます。
- aの「デスクトップ」をクリックしてください。
 - b先ほど保存したファイルをクリックしてください。
 - cの「OK」をクリックしてください。

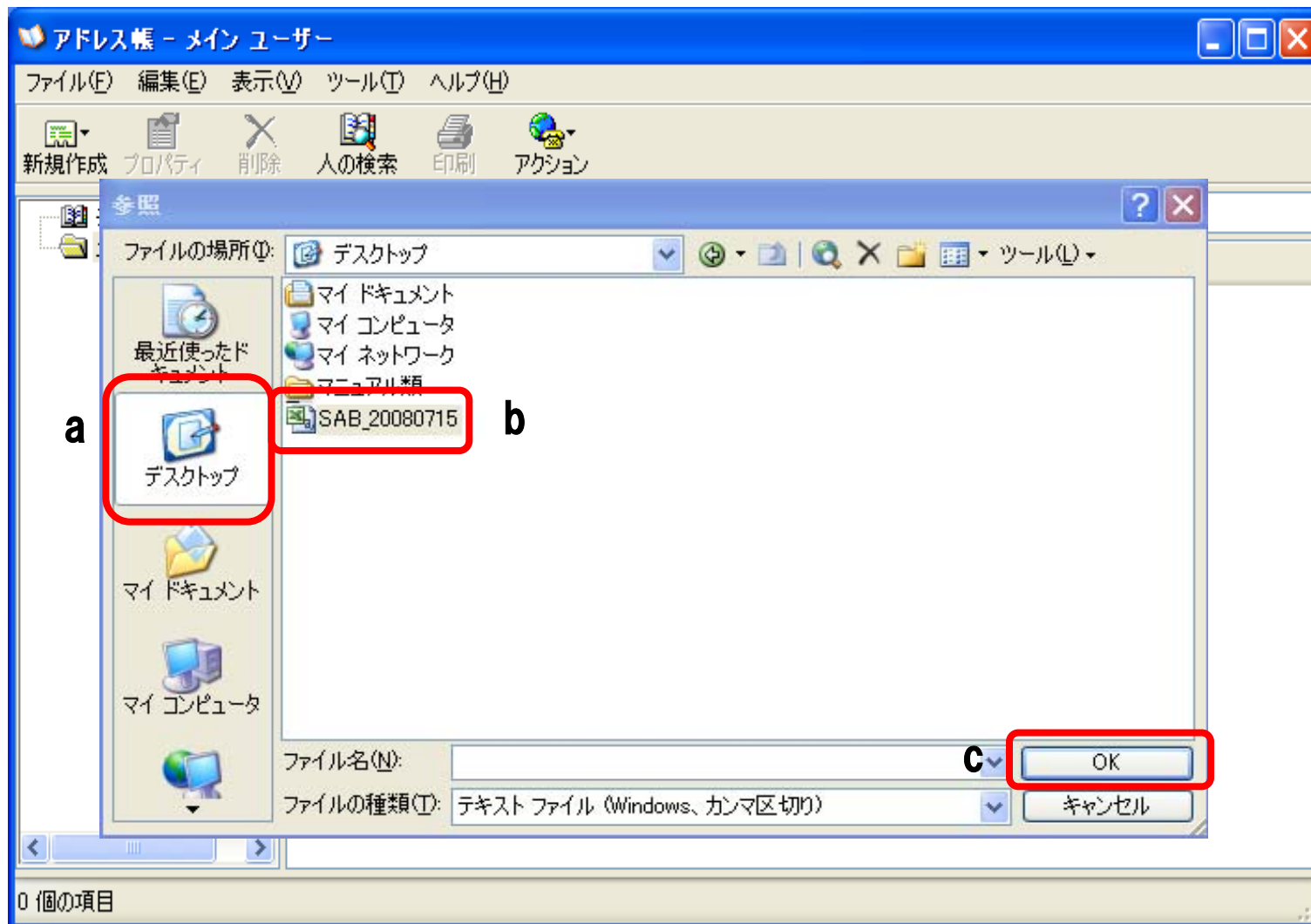

22 「次へ(N)」をクリックしてください。

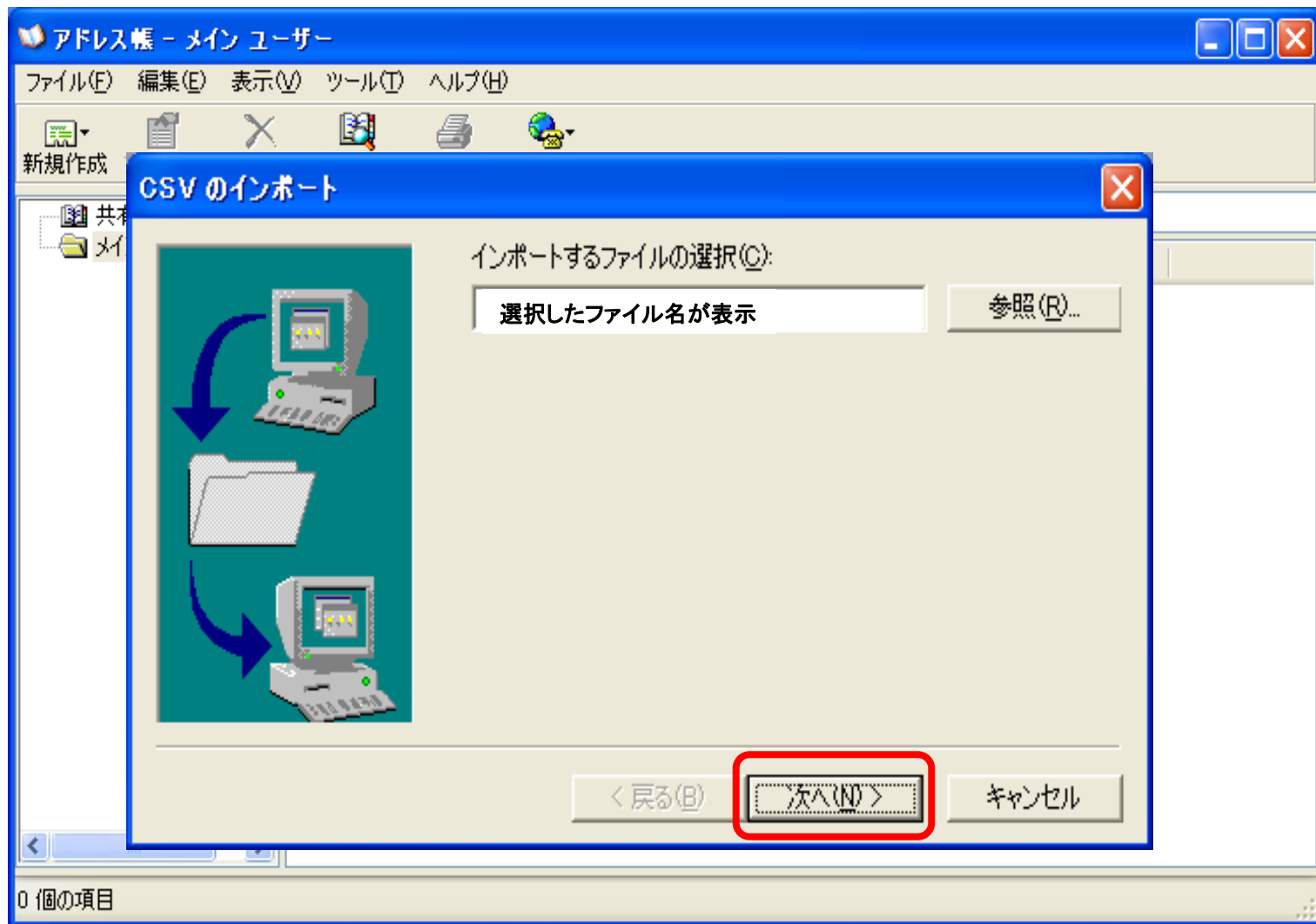

23 「インポートするフィールドの割り当て」で、テキストフィールドからアドレス帳フィールドへ取り込む項目の「」をクリックしてください。

※テキストフィールド・・・PCにダウンロードしたデータ項目

※アドレス帳フィールド・・・Windows アドレス帳に取り込む項目

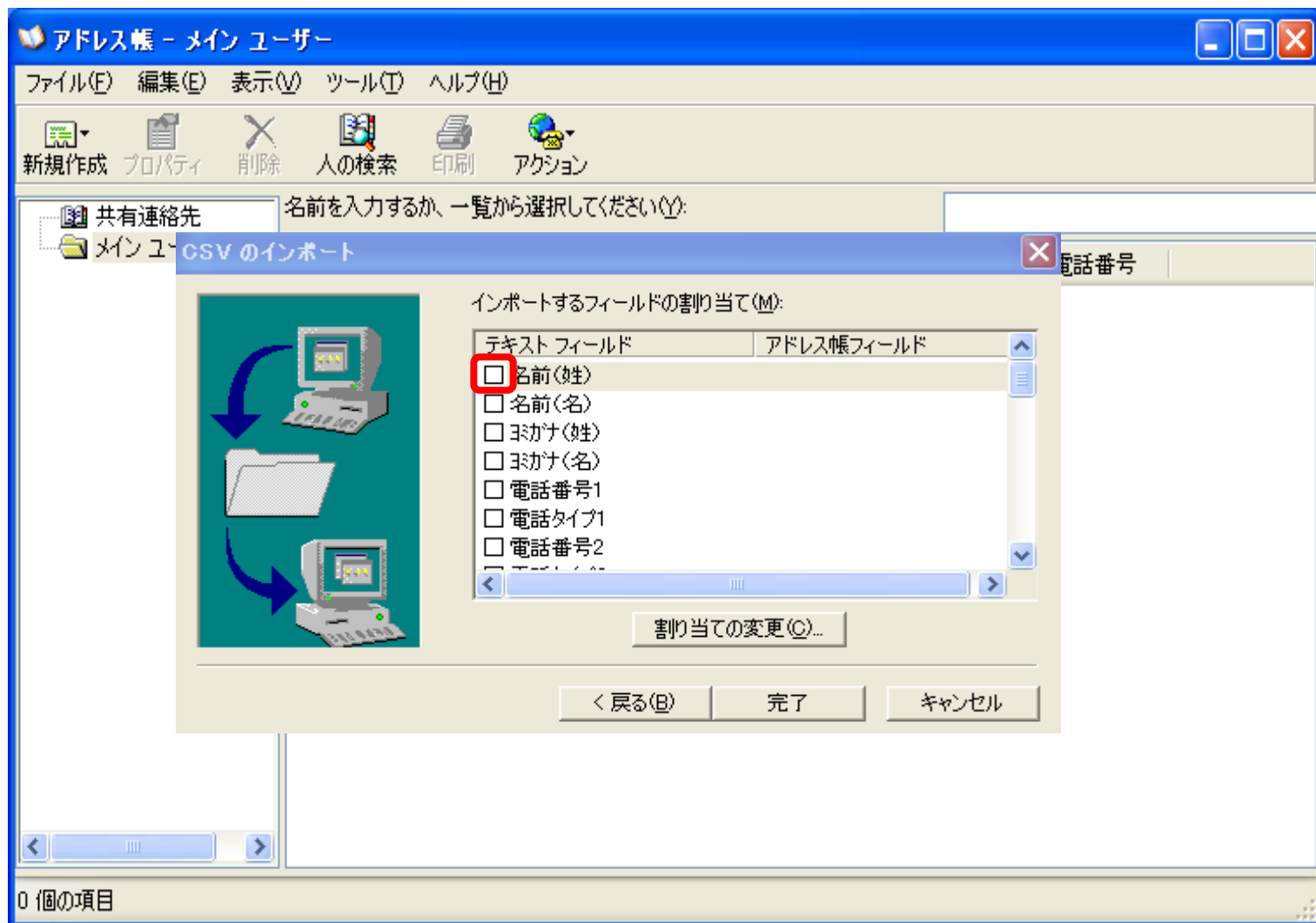

24 aの「割り当ての変更」画面が表示されます。bの「▼」をクリックして、さきほどチェックした項目に対応する割り当て先を選びクリックをします。cの「インポートするフィールド」にチェックを入れ、dの「OK」ボタンをクリックします。

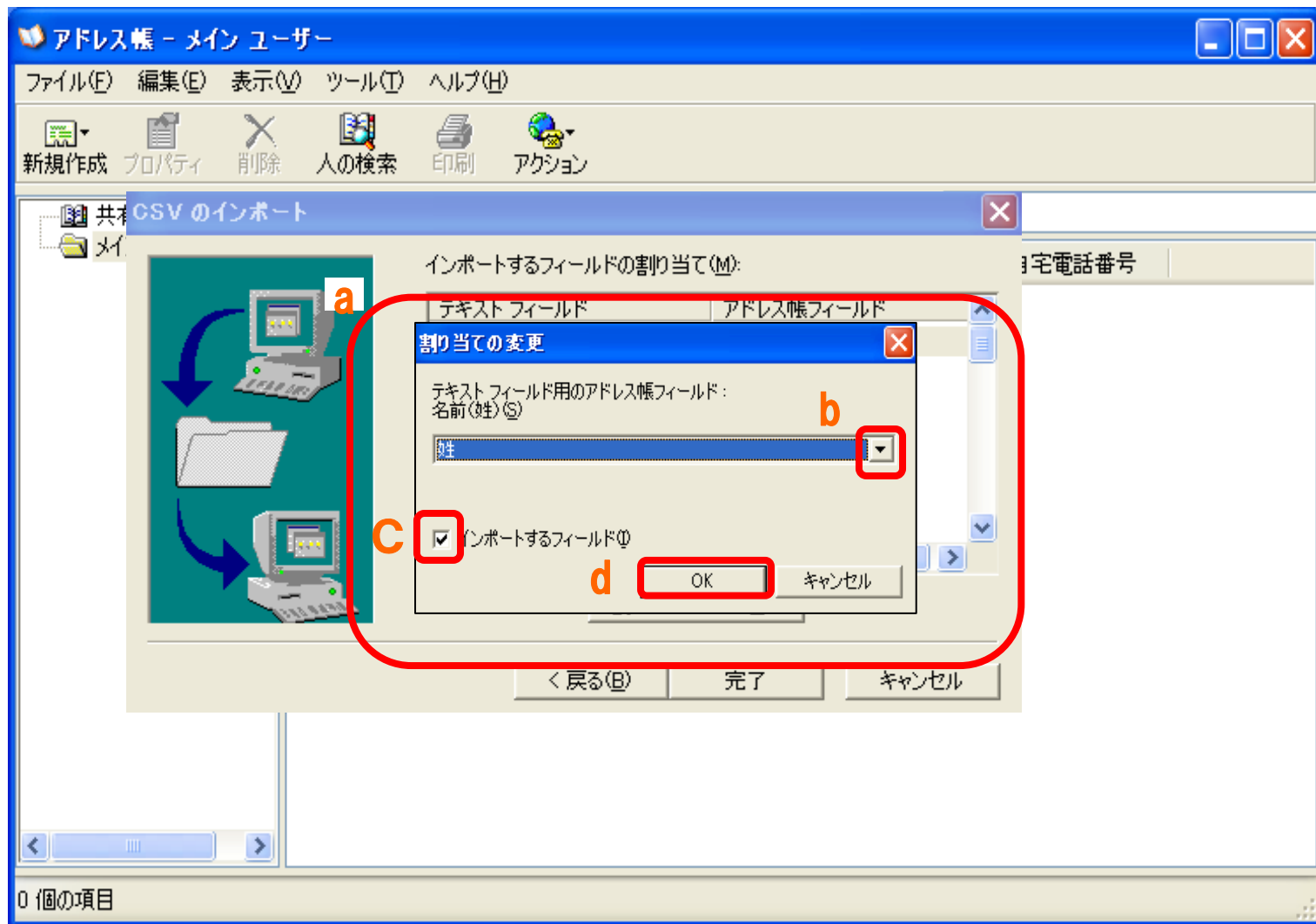

25 a「名前(姓)」チェックが入るのを確認してください。24と同様にb「名前」・c「電話番号1」などアドレス張フィールドへ取り込む項目をチェックし、d 一覧を参考に関連付けを行ないます。(関連付け項目の詳細については、最終ページをご参照ください)

※お使いの機種によっては、電話帳のデータの一部が移行できない場合があります。

CSVのインポート

インポートするフィールドの割り当て(M):

テキストフィールド	アドレス帳フィールド
<input checked="" type="checkbox"/> 名前(姓)	姓
<input type="checkbox"/> 名前(名)	名
<input type="checkbox"/> 名前(姓)	
<input type="checkbox"/> 名前(名)	
<input type="checkbox"/> 電話番号1	携帯電話
<input type="checkbox"/> 電話番号2	自宅電話
<input type="checkbox"/> 電話番号3	勤務先電話番号
<input type="checkbox"/> 電話番号4	自宅ファックス
<input type="checkbox"/> 電話番号5	勤務先ファックス
メールアドレス1	rou1@i.softbank.jp
メールアドレス2	
メールアドレス3	
メールアドレス4	
メールアドレス5	
メモ	メモ
肩書き	役職
会社	会社名
住所	自宅の番地
URL	個人Webページ

割り当ての変更(O)...

< 戻る(B) 完了 キャンセル

0 個の項目

d 関連付け参考例

26 取り込みたいフィールドの割り当てが全て終わりましたら、「完了」ボタンをクリックしてください。

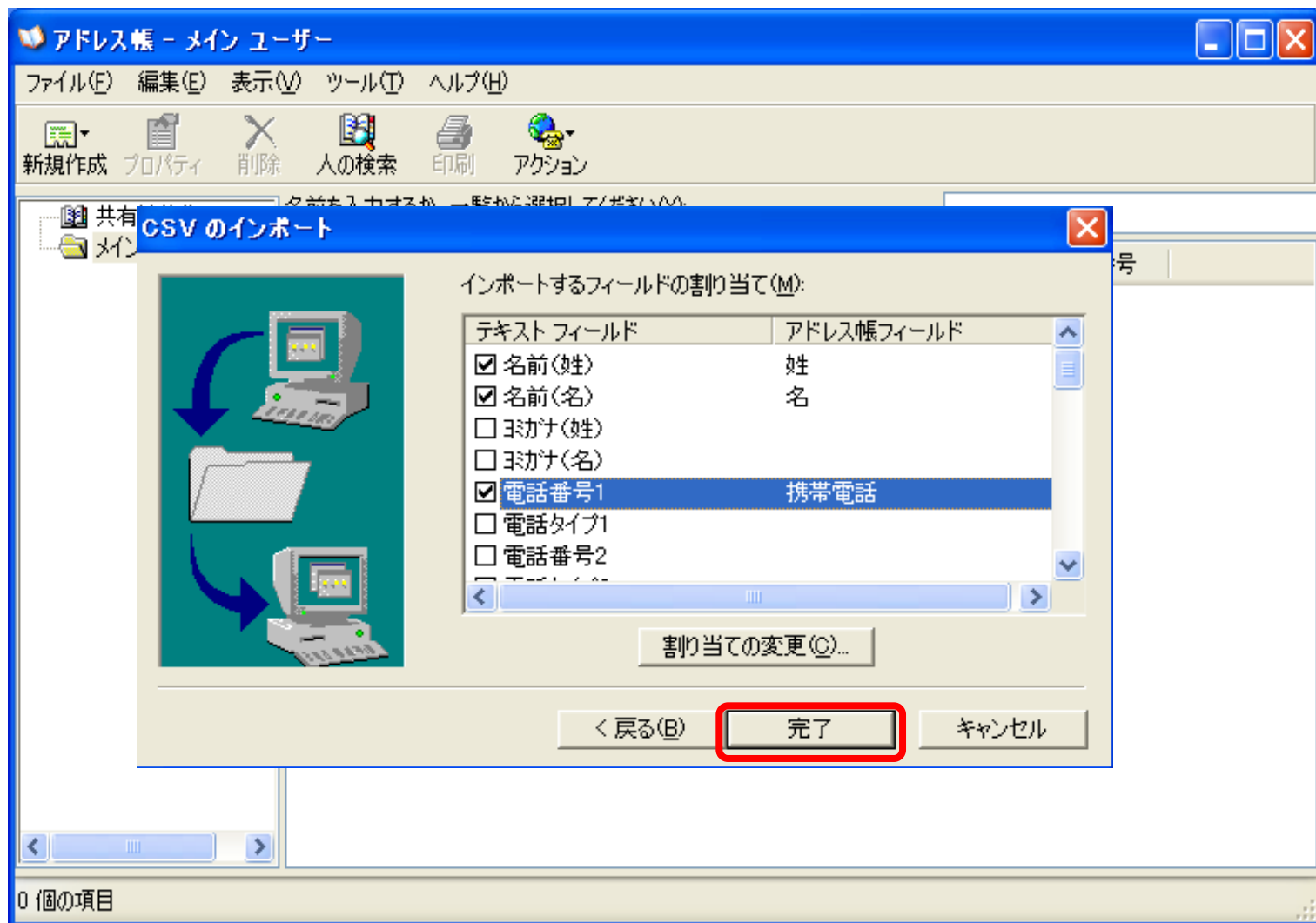

- 27 「アドレス帳のインポートは正常に完了しました」というメッセージが表示されます。
「×」ボタンを左クリックして「アドレス帳」画面を閉じてください。

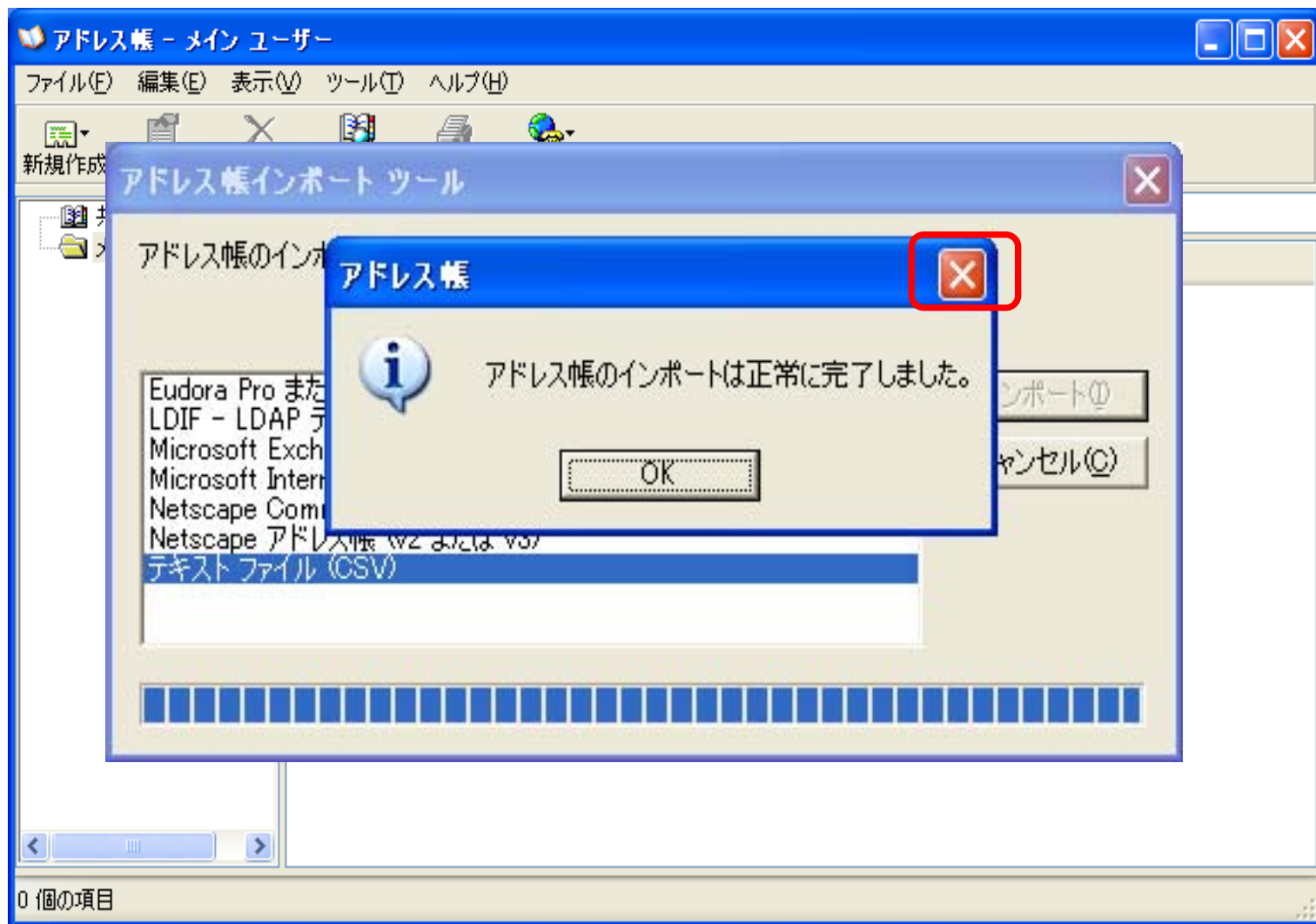

28 「×」ボタンをクリックして「アドレス帳インポート ツール」画面を閉じてください。

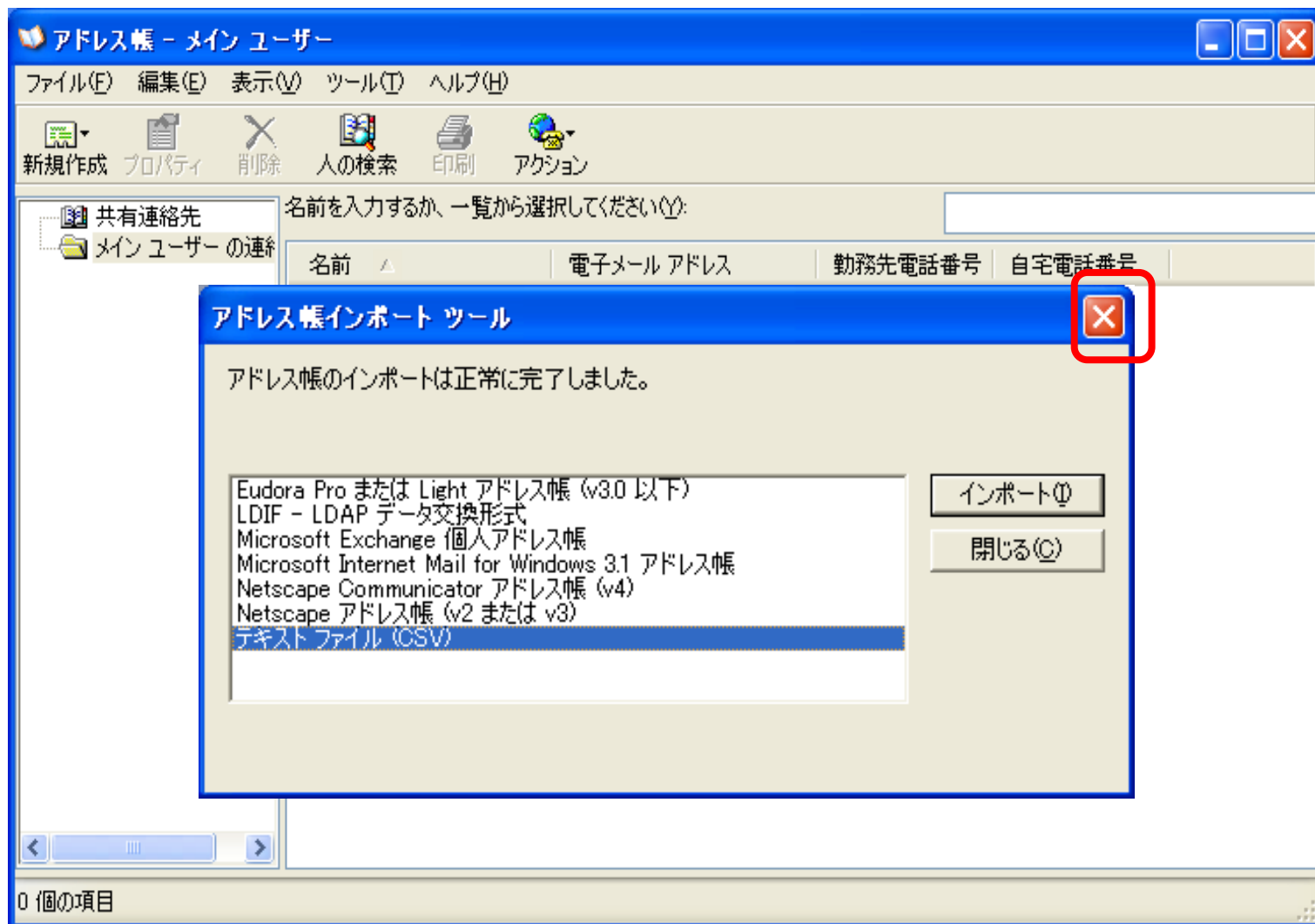

29 aアドレス帳のデータが取り込まれていることを確認してください。bの「×」をクリックして画面を閉じます。

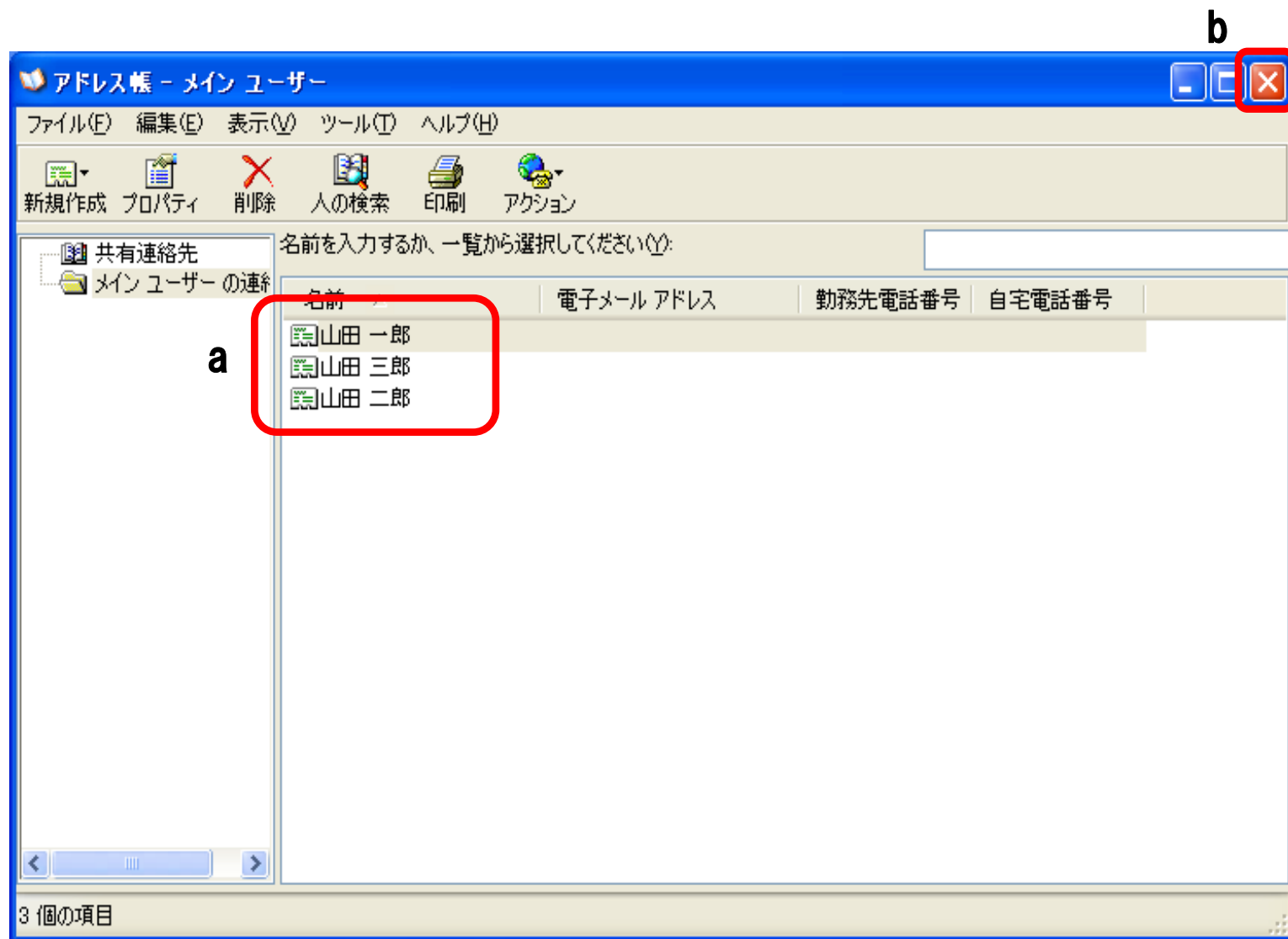

アドレス帳 (Windows) から iTunes を経由して iPhone へメモリーコピーをする手順については

http://support.apple.com/kb/HT1386?viewlocale=ja_JP&locale=ja_JP

をご確認ください。

アドレス帳フィールド関連付け項目詳細

テキストフィールド	アドレス帳フィールド
名前(姓)	姓
名前(名)	名
ヨミガナ(姓)	-
ヨミガナ(名)	-
電話番号1	携帯電話
電話タイプ1	-
電話番号2	自宅電話番号
電話タイプ2	-
電話番号3	勤務先電話番号
電話タイプ3	-
電話番号4	自宅ファックス
電話タイプ4	-
電話番号5	勤務先ファックス
電話タイプ5	-
Eメールアドレス1	電子メールアドレス
Eメールタイプ1	-
Eメールアドレス2	-
Eメールタイプ2	-
Eメールアドレス3	-
Eメールタイプ3	-
Eメールアドレス4	-
Eメールタイプ4	-
Eメールアドレス5	-
Eメールタイプ5	-

テキストフィールド	アドレス帳フィールド
メモ	メモ
誕生日	-
肩書き	役職
会社	会社名
住所タイプ	-
住所	自宅の番地
URLタイプ	-
URL	個人Webページ
グループNo	-
モード	-

※電話番号は最大5件登録可能です。
(番号のカテゴリ分けを行ってください)

※Eメールアドレスの登録可能件数は1件です。
関連付けは、「テキストフィールド」のEメールアドレス1～5いずれか
ひとつを選択してください。

※住所の表示が以下のように表示される場合があります。
「;;;;渋谷区;東京都;152-0000;日本」